

**7.T59 Agenzie private di collocamento e per il personale a prestito, dal 1995**

	1995	1996	1997	1998	1999	2000 <sup>1</sup>
Pesone assunte per il personale a prestito in Ticino	2.381	2.064	2.518	3.140	3.954	4.400
Numero ore effettuate nel prestito di persone	643.996	464.382	891.555	1.100.000	1.218.923	1.220.000
Numero di collocamenti per posti di lavoro	5.478	3.846	4.182	4.250	4.802	5.300

<sup>1</sup> I dati precisi per il 2000 saranno elaborati dal seco entro il mese di aprile 2001

Fonte: Divisione dell'economia, Sezione del promovimento economico e del lavoro

**7.T60 Investimenti preventivati, computabili, aiuti decisi e importi pagati dall'Ufficio dell'industria e commercio, dal 1987**

	Investimenti		Aiuti decisi	Importi pagati
	Preventivati	Computabili		
1987	49.452.000	25.062.781	3.026.852	50.000
1988	26.165.120	11.600.000	1.439.000	675.000
1989	44.392.460	22.807.400	2.261.088	841.479
1990	30.048.056	18.365.000	2.103.080	476.476
1991	47.734.500	26.950.000	3.082.000	998.190
1992	89.445.000	30.766.020	3.216.670	1.715.032
1993	145.956.176	85.128.000	6.166.280	2.699.114
1994	139.624.145	78.757.271	6.235.693	2.518.064
1995	105.762.143	61.059.989	6.004.960	4.574.524
1996	88.638.050	60.925.418	6.067.800	5.164.924
1997	198.570.879	113.042.489	10.312.735	5.396.514
1998	249.878.982	127.995.536	13.439.000	5.137.705
1999	186.747.210	127.628.000	5.393.400	6.844.069
2000	312.259.428	104.089.060	11.017.459	8.452.275

Fonte: Divisione dell'economia, Sezione del promovimento economico e del lavoro

### 7.T61 Investimenti preventivati e computabili secondo l'Ufficio dell'industria e commercio, dal 1987

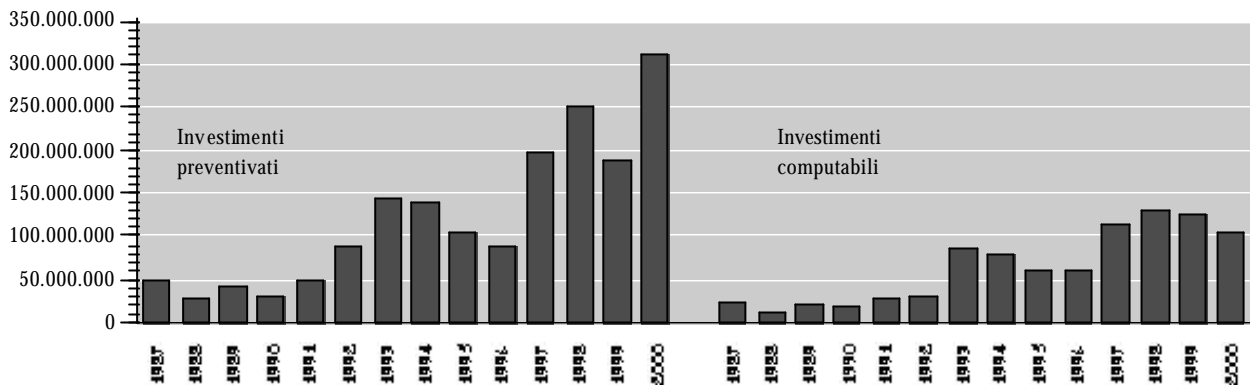

Fonte: Divisione dell'economia, Sezione del promovimento economico e del lavoro

### 7.T62 Aiuti decisi e importi pagati dall'Ufficio dell'industria e commercio, dal 1987

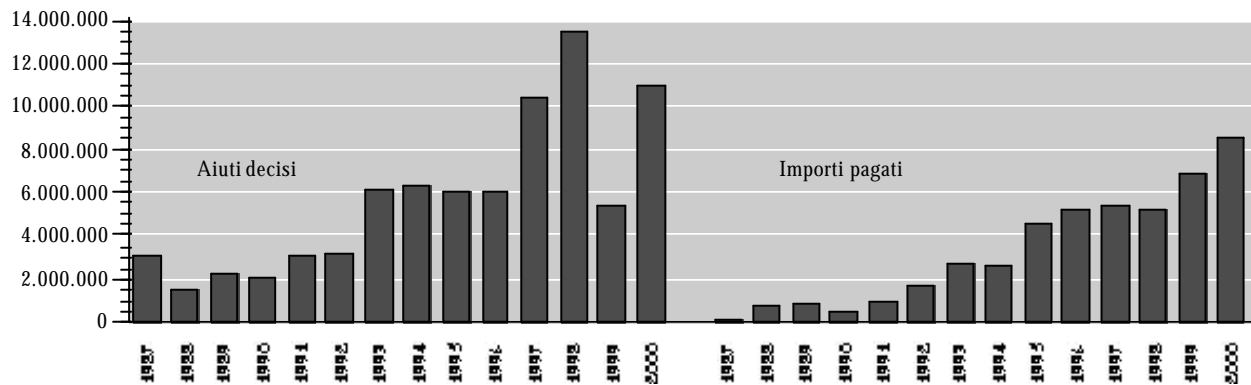

Fonte: Divisione dell'economia, Sezione del promovimento economico e del lavoro

### 7.T63 Investimenti preventivati, computabili, aiuti decisi e importi pagati dall'Ufficio dell'industria e del commercio, nel 2000 e confronto con il 1999

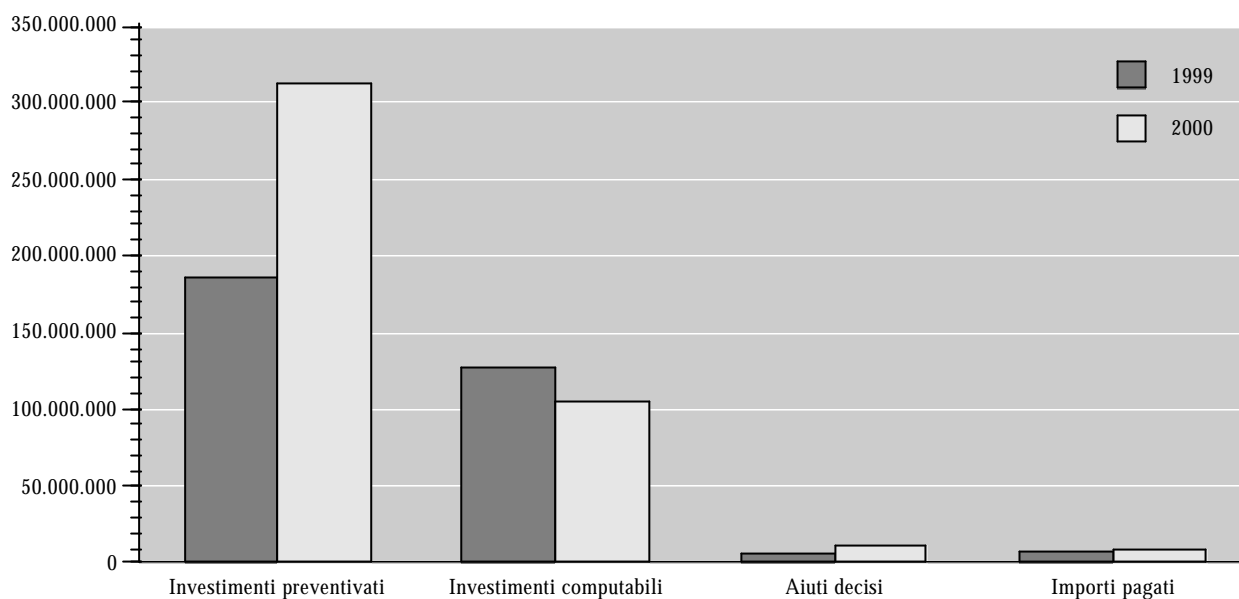

Fonte: Divisione dell'economia, Sezione del promovimento economico e del lavoro

### 7.T64 Sostegni finanziari pagati dall'Ufficio del turismo e dell'artigianato, dal 1997

	1997		1998		1999		2000	
		%		%		%		%
Legge sul turismo	2,289	49,0	3,396	80,0	3,882	81,0	4,081	97,0
Contributo ai costi d'interesse	0,128	6,0	0,091	3,0	0,059	1,5	0,018	0,4
Alloggi collettivi	1,174	51,0	0,38	11,0	0,31	8,0	0,711	17,4
Sentieri escursionistici	0,04	2,0	0,197	6,0	0,06	1,5	0,000	-
Impianti di risalita	0,733	32,0	2,404	71,0	3,047	78,5	1,628	39,9
Sport e svago	0,111	5,0	0,146	4,0	0,058	1,5	1,223	30,0
Cultura e opere diverse	0,103	4,0	0,177	5,0	0,348	9,0	0,501	12,3
<b>DL rustici</b>	<b>0,265</b>	<b>6,0</b>	<b>0,712</b>	<b>17,0</b>	<b>0,823</b>	<b>17,0</b>	<b>0,146</b>	<b>3,0</b>
<b>DL rimodernamento alberghi</b>	<b>2,092</b>	<b>45,0</b>	<b>0,129</b>	<b>3,0</b>	<b>0,1</b>	<b>2,0</b>	<b>0,000</b>	<b>-</b>
<b>Totale</b>	<b>4,646</b>	<b>100,0</b>	<b>4,237</b>	<b>100,0</b>	<b>4,805</b>	<b>100,0</b>	<b>4,225</b>	<b>100,0</b>

Fonte: Divisione dell'economia, Sezione del promovimento economico e del lavoro

**7.T65 Aiuti agli investimenti LIM cantonali versati, dal 1978**

	Prestiti	Sussidi	Totale aiuti agli investimenti
1978	29.066	-	29.066
1979	483.325	201.872	685.197
1980	97.737	419.490	517.227
1981	1.215.200	197.500	1.412.700
1982	549.409	381.559	930.968
1983	1.917.552	238.300	2.155.852
1984	2.838.021	654.402	3.492.423
1985	4.167.960	422.767	4.590.727
1986	5.310.173	643.231	5.953.404
1987	5.525.805	259.500	5.785.305
1988	4.770.990	604.025	5.375.015
1989	3.805.900	207.000	4.012.900
1990	10.657.000	714.500	11.371.500
1991	9.529.800	913.300	10.443.100
1992	11.272.400	2.414.800	13.687.200
1993	14.334.900	2.716.120	17.051.020
1994	12.740.700	3.734.200	16.474.900
1995	13.168.600	5.861.900	19.030.500
1996	12.628.800	3.539.500	16.168.300
1997	8.958.425	2.233.435	11.191.860
1998	8.020.510	2.948.300	10.968.810
1999	13.101.300	4.932.757	18.034.057
2000	7.038.000	3.607.747	10.645.747
<b>Totale 1978 - 2000</b>	<b>152.161.573</b>	<b>37.846.205</b>	<b>190.007.778</b>

Fonte: Divisione dell'economia, Sezione del promovimento economico e del lavoro

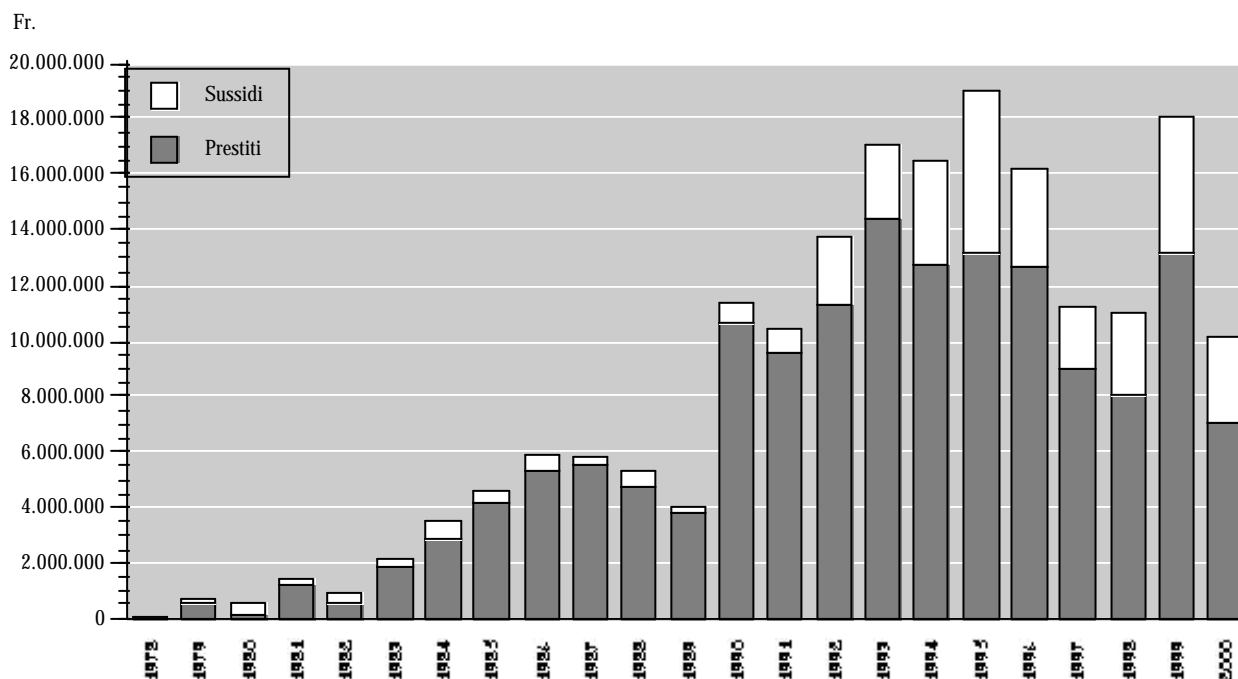
**7.T66 Aiuti agli investimenti LIM cantonali versati, dal 1978**

Fonte: Divisione dell'economia, Sezione del promovimento economico e del lavoro

**7.T67 Riepilogo delle pratiche di aiuto LIM, al 31.12.2000**

	No. prog.	Investimento	Aiuto LIM		Totale	% Regione Aiuti LIM CH + TI	
			CH	TI			
			Prestiti	Prestiti	Sussidi		
<b>Regione Tre Valli</b>							
Pratiche pagate	282	421.309.031	57.606.227	52.560.618	15.902.895	68.463.513	...
Pratiche decise	56	141.531.118	15.188.000	5.715.500	3.299.500	9.015.000	...
Pratiche proposte	338	562.840.149	72.794.227	58.276.118	19.202.395	77.478.513	39,5
<b>Regione Locarnese e Vallemaggia</b>							
Pratiche pagate	333	338.501.889	46.272.240	41.268.148	9.265.209	50.533.357	...
Pratiche decise	57	135.500.808	17.774.000	10.186.000	5.032.400	15.218.400	...
Pratiche proposte	390	474.002.697	64.046.240	51.454.148	14.297.609	65.751.757	34,1
<b>Regione Malcantone</b>							
Pratiche pagate	104	144.573.112	17.817.310	14.522.167	2.880.632	17.402.799	...
Pratiche decise	20	21.381.058	2.428.000	1.246.000	304.000	1.550.000	...
Pratiche proposte	124	165.954.170	20.245.310	15.768.167	3.184.632	18.952.799	10,3
<b>Regione Valli di Lugano</b>							
Pratiche pagate	89	160.688.293	20.331.100	18.710.170	2.605.348	21.315.518	...
Pratiche decise	15	18.132.223	1.557.000	783.750	–	783.750	...
Pratiche proposte	104	178.820.516	21.888.100	19.493.920	2.605.348	22.099.268	11,5
<b>Regione Valle di Muggio</b>							
Pratiche pagate	56	36.440.096	–	10.130.730	1.653.177	11.783.907	...
Pratiche decise	9	4.081.692	–	849.000	128.000	977.000	...
Pratiche proposte	65	40.521.788	–	10.979.730	1.781.177	12.760.907	3,4
<b>Regione Valle Morobbia</b>							
Pratiche pagate	16	20.084.760	–	4.741.100	156.700	4.897.800	...
Pratiche decise	–	–	–	–	–	–	...
Pratiche proposte	16	20.084.760	–	4.741.100	156.700	4.897.800	1,3
<b>Totale Regioni</b>							
Pratiche pagate	880	1.121.597.181	142.026.877	141.932.933	32.463.961	174.396.894	...
Pratiche decise	157	320.626.899	36.947.000	18.780.250	8.763.900	27.544.150	...
Pratiche proposte	1.037	1.442.224.080	178.973.877	160.713.183	41.227.861	201.941.044	100,0

**Legenda:**

Pratiche pagate	aiuti interamente versati per progetti realizzati
Pratiche decise	aiuti LIM decisi dalle autorità federali e/o cantonali, eventuali versamenti parziali effettuati
Pratiche proposte	aiuti proposti dal Dipartimento delle finanze e dell'economia, nessun versamento effettuato

Nota 1 una parte degli aiuti LIM federali (corrispondenti a ca. 60 Mio. di franchi di prestiti) sono stati assegnati, tra il 1992 e il 1994, sotto forma di contributi ai costi di interesse

Nota 2 la Tabella non considera il progetto di rilancio delle Terme di Acquarossa, per il quale nel 1998 la Confederazione ha concesso un prestito LIM CH di fr. 6.000.000.- su un investimento di fr. 60.000.000.-

### 7.T68 Domande preavvisate dall'Ufficio della manodopera estera per l'esercizio di un'attività lucrativa, per mese, dal 1993

	1993	1994	1995	1996	1997	1998	1999	2000
Gennaio	3.447	2.551	2.666	2.615	2.004	2.058	2.047	2.677
Febbraio	3.493	3.199	2.675	2.609	2.185	2.147	1.903	2.742
Marzo	3.395	3.341	3.050	2.409	2.478	2.639	2.682	2.989
Aprile	2.644	2.483	2.578	2.285	2.348	2.377	2.480	2.399
Maggio	2.426	2.555	2.622	1.899	1.815	1.839	2.118	2.893
Giugno	2.114	2.162	2.168	2.269	2.136	1.790	1.964	2.288
Luglio	2.042	2.155	1.968	1.707	1.762	1.962	2.026	2.422
Agosto	1.710	1.843	2.006	1.579	1.501	1.466	1.736	2.218
Settembre	2.287	2.470	2.215	2.005	2.492	2.128	1.805	2.071
Ottobre	2.221	2.501	2.526	2.084	2.135	2.186	2.370	2.993
Novembre	2.923	2.751	2.082	1.884	1.959	1.924	2.427	2.552
Dicembre	3.377	2.814	2.663	2.055	2.215	2.276	2.509	2.580
<b>Totale</b>	<b>32.079</b>	<b>30.825</b>	<b>29.219</b>	<b>25.400</b>	<b>25.030</b>	<b>24.792</b>	<b>26.067</b>	<b>30.824</b>

Fonte: Divisione dell'economia, Sezione del promovimento economico e del lavoro

### 7.T69 Fatture emesse dall'Ufficio della manodopera estera (in fr.), dal 1993

	1993	1994	1995	1996	1997	1998	1999	2000
Gennaio	112.550	86.330	98.530	90.910	94.590	76.170	78.590	131.980
Febbraio	106.900	103.900	91.010	92.720	70.400	77.420	70.080	116.440
Marzo	116.600	117.240	123.170	83.280	88.730	98.170	116.790	150.070
Aprile	89.410	85.550	83.230	76.500	81.760	84.920	121.310	116.590
Maggio	76.390	92.460	89.670	67.720	66.890	68.940	107.800	140.630
Giugno	77.950	77.870	77.930	71.770	75.490	68.660	90.120	106.840
Luglio	76.960	77.880	69.990	62.440	67.330	78.380	123.980	131.290
Agosto	58.130	64.670	76.330	53.970	51.740	55.070	94.030	106.830
Settembre	86.360	91.820	76.560	68.990	72.740	76.620	90.760	111.890
Ottobre	72.070	82.800	75.020	74.200	67.480	65.730	100.920	146.090
Novembre	104.400	103.540	65.390	76.080	61.410	65.720	108.730	131.680
Dicembre	121.360	112.140	103.460	82.090	90.510	91.430	131.060	140.470
<b>Totale</b>	<b>1.099.080</b>	<b>1.096.200</b>	<b>1.030.290</b>	<b>900.670</b>	<b>889.070</b>	<b>907.230</b>	<b>1.234.170</b>	<b>1.530.800</b>

Fonte: Divisione dell'economia, Sezione del promovimento economico e del lavoro

**7.T70 Fabbisogno cantonale di energia (in GWh), nel 1999**

	Piccoli cons.	Grandi cons.	Perdite e altro	Fabbisogno totale			Prod. ticinese	Consumo in CH	% CH
					%	Var. %			
Energia elettrica	813,6	1.395,7	119,9	2.329,2	28,7	0,6	4.396,7	51.213,0	21,4
Gas naturale	298,8	211,9	–	510,7	6,3	3,7	–	26.372,2	11,0
Legna <sup>1,2</sup>	–	149,2	–	149,2	1,8	-8,0	111,3	5.719,4	2,4
Carburante per aviazione	–	81,4	–	81,4	1,0	15,6	–	18.119,4	7,6
Carburante per navigazione	–	6,7	–	6,7	0,1	1,5	–	–	–
Olio riscaldamento <sup>1,3</sup>	2.479,4	–	–	2.479,4	30,6	-12,3	–	65.819,4	27,5
Benzina <sup>1</sup>	1.962,2	–	–	1.962,2	24,2	2,2	–	46.975,0	19,6
Diesel <sup>1</sup>	596,6	–	–	596,6	7,4	0,1	–	14.588,9	6,1
Calore a distanza	–	–	–	–	–	–	–	3.692,0	1,5
Carbone	–	–	–	–	–	–	–	1.105,5	0,5
Scarti industriali	–	–	–	–	–	–	–	4.036,1	1,7
Energie rinnovabili	–	–	–	–	–	–	–	1.741,7	0,7
<b>Totale</b>	<b>6.150,6</b>	<b>1.844,9</b>	<b>119,9</b>	<b>8.115,4</b>	<b>100,0</b>	<b>-3,3</b>	<b>4.508,0</b>	<b>239.382,6</b>	<b>100,0</b>

<sup>1</sup>Tutti i consumatori<sup>2</sup>Essenzialmente produzione<sup>3</sup>Stima

Conversione kWh in TJ: 1 GWh = 3,6 TJ

Fonte: Divisione dell'economia, Sezione del promovimento economico e del lavoro

**7.T71 Rendiconto Società di produzione con partecipazione cantonale, nel 1999**

	Produzione (in GWh)	Erogazione ad aziende (in GWh)		Erogazione industrie (in GWh)	Utile 1996 (in mio.)	% Partecipazione TI
		nel Cantone	fuori Cantone			
AET	932,6	1.922,00	641,8	87,7	8,51	100
Verzasca SA	279,2	279,2	–	–	1,26	33
OFIMA	1.601,2	327,6	1.146,6	–	5,55	20
OFIBLE	1.081,7	214,4	855,9	–	3,68	20

Fonte: Divisione dell'economia, Sezione del promovimento economico e del lavoro

**7.T72 Produzione di energia elettrica in MWh nell'anno civile 1999**

		Produzione	Media pluriennale	% della media
	<b>Impianto</b>			
<b>OFIMA</b>	Robiei	99.754	110.039	90,70
	Bavona	385.080	315.384	122,10
	Peccia	100.962	86.335	116,90
	Cavergno	430.073	383.776	112,10
	Verbano	585.382	500.925	116,90
<b>OFIBLE</b>	Luzzone	35.477	30.028	118,10
	Olivone	259.184	205.362	126,20
	Biasca	787.012	643.063	122,40
<b>AET</b>	Stalvedro	69.267	61.000	113,60
	Tremorgio	6.038	7.000	86,30
	Piottino	373.888	310.000	120,60
	Biaschina	483.391	380.000	127,00
<b>VERZASCA</b>	Gordola	261.994	215.000	122,00
	Tenero	17.201	12.000	143,00
<b>ATEL</b>	Lucendro	144.044	94.086	123,00
	Sella	3.742	3.047	121,70
<b>SES</b>	Ticinetto	11.997	11.266	106,50
	Ponte Brolla	14.536	13.785	105,40
	Giumaglio	27.907	25.461	109,60
<b>AEC Bellinzona</b>	Morobbia	51.696	42.374	122,00
<b>AEC Massagno</b>	Piano Stampa	18.217	15.175	20,04
	Sonvico	822	685	20,00
<b>AEC Airolo</b>	Calcaccia	15.360	13.440	114,30
<b>CEF Faido</b>	Ceresa 1	11.594,3	10.000	115,94
	Ceresa 2	1.156,2	924	125,12
<b>AIL Lugano<sup>1</sup></b>	Val Mara	624	4.272	14,60
<b>Totale</b>		<b>4.196.398,5</b>	<b>3.494.427</b>	<b>120,06</b>
<b>Totale pompaggio</b>		<b>113.173</b>	<b>133.112</b>	<b>85,02</b>
<b>FFS</b>	Ritom	200.323	150.000	133,00

<sup>1</sup>Dati riferiti al 1998

I dati relativi al 2000 non sono ancora disponibili.

Fonte: Divisione dell'economia, Sezione del promovimento economico e del lavoro



## 7.T73 Provvedimenti inerenti al mercato del lavoro, LADI adottati dalla Sezione del promovimento economico e del lavoro, dal 1997

	1997	1998	1999	2000
<b>Misure d'occupazione<sup>1</sup></b>				
Programmi d'occupazione temporanea	342.295	288.998	210.830	88.747
Periodi di pratica professionale	26.101	29.799	19.752	11.315
<b>Misure di formazione<sup>2</sup></b>				
Corsi di perfezionamento e riqualifica	171.713	158.974	146.336	99.928
Stages di formazione	–	2.944	1.602	783
Aziende di formazione	18.287	20.725	19.001	16.632
<b>Misure special<sup>3</sup></b>				
Assegni per il periodo di introduzione	281	542	558	466
Assegni di formazione	81	112	171	146
Indennizzo delle spese di trasferta	151	239	180	97
<b>Incoraggiamento di un'attività indipendente</b>				
Indennità speciali per la fase di progettazione	6.763	9.670	9.164	6.600
Richieste di fidejussione inoltrate dall'OBTG	62	39	10	11
Fidejussioni concesse dall'OBTG	5	9	1	–

<sup>1</sup>I dati si riferiscono ai giorni d'occupazione svolti. 130 giorni d'occupazione corrispondono ad una misura d'occupazione della durata di 6 mesi

<sup>2</sup>I dati si riferiscono ai giorni di formazione frequentati

<sup>3</sup>I dati si riferiscono alle decisioni effettive emesse dai Consulenti del personale degli Uffici regionali di collocamento

Fonte: Divisione dell'economia, Sezione del promovimento economico e del lavoro

### 7.T74 Evoluzione nel numero dei cercatori d'impiego<sup>1</sup> e dei disoccupati<sup>2</sup>, dal 1992

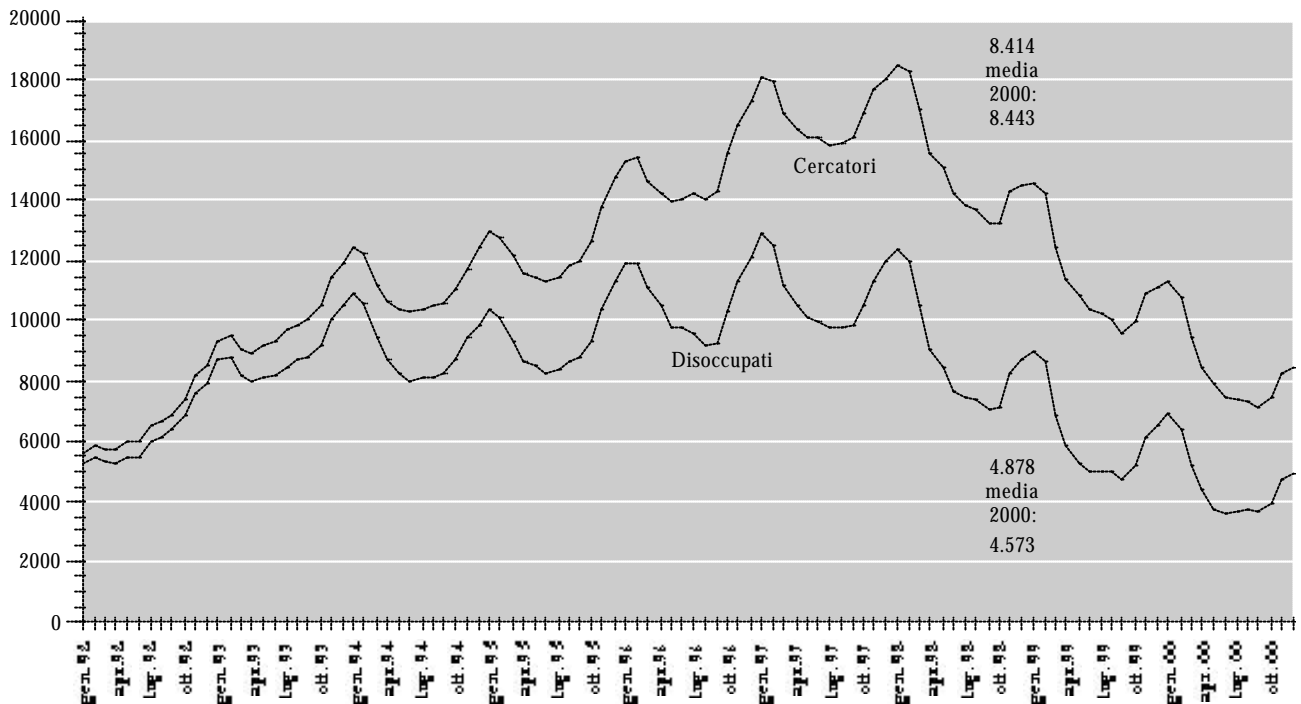

<sup>1</sup>Tutte le persone disoccupate e non disoccupate, annunciate all'UCL, che cercano lavoro

<sup>2</sup>Personne annunciate all'UCL, senza un impiego, immediatamente collocabili

Fonte: Divisione dell'economia, Sezione del promovimento economico e del lavoro

### 7.T75 Evoluzione del tasso di disoccupazione in Svizzera e in Ticino dal 1992

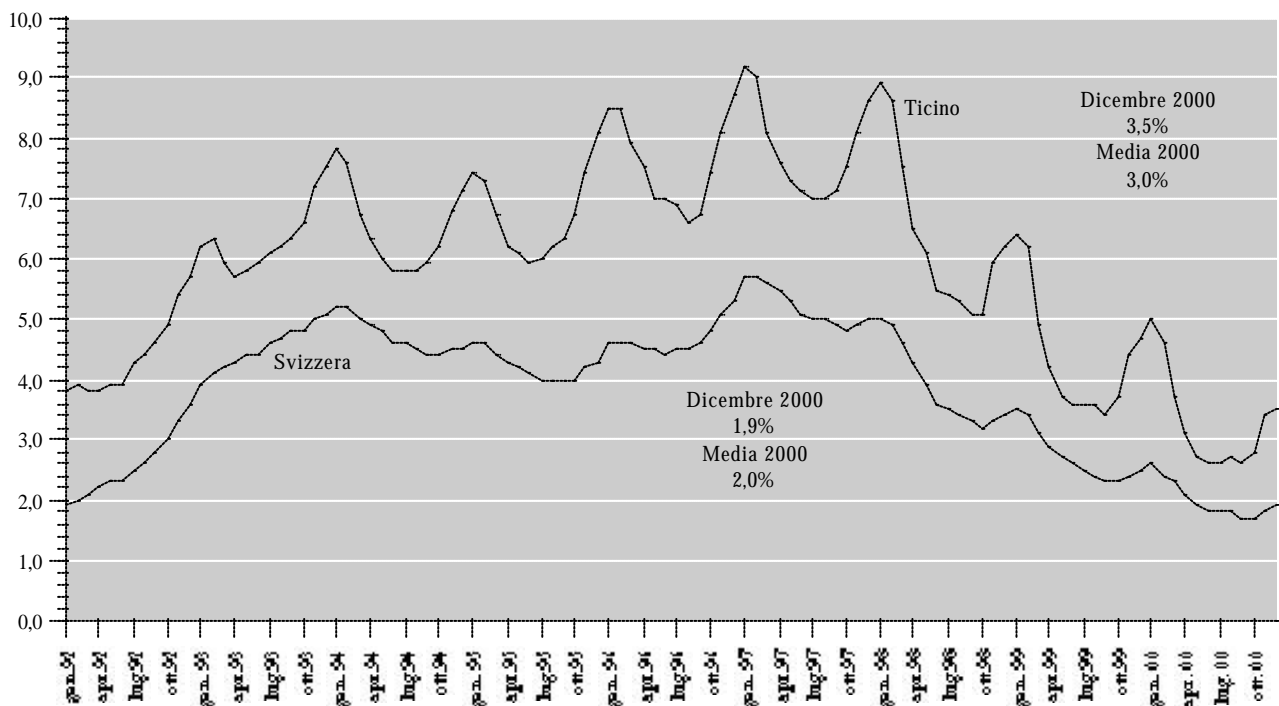

Fonte: Divisione dell'economia, Sezione del promovimento economico e del lavoro

**7.T76 Misure LADI e RILOCC in favore dell'occupazione, dal 1991**

	1991	1992	1993	1994	1995	1996	1997	1998	1999	2000
<b>Orario ridotto</b>										
Richieste per l'introduzione dell'orario ridotto pervenute	837	2.059	3.466	2.576	2.738	3.181	1.959	1.235	684	298
Di cui accolte	759	1.939	3.276	2.446	2.553	2.837	1.681	943	504	190
%	90,7	94,2	94,5	95,0	93,2	89,2	85,8	76,4	73,7	63,8
Ore di lavoro perse annunciate per le statistiche federali	550.863	805.732	1.192.912	959.176	712.101	912.354	443.295	229.489	176.432	72.820
<b>Intemperie</b>										
Richieste di autorizzazione per intemperie pervenute	13.344	7.086	8.123	8.607	7.753	3.320	1.147	1.430	610	1.291
Di cui accolte	12.990	6.695	7.870	8.339	7.637	3.276	1.119	1.392	597	1.286
%	97,3	94,5	96,9	96,9	98,5	98,7	97,6	97,3	97,9	99,6
<b>Aiuti straordinari cantonali</b>										
Richieste di indennità di disoccupazione straordinaria pervenute	201	338	545	925	831	995	558	1.257	1.057	557
Di cui accolte	164	277	427	703	666	832	428	827	739	402
%	81,6	82,0	78,3	76,0	80,1	83,6	76,7	65,8	69,9	72,2
Costo in fr. delle prestazioni	917.524	1.641.903	2.659.758	4.554.002	5.403.508	5.707.534	3.323.261	6.112.164	5.712.105	2.799.344,75
Contributo dello Stato quale sussidio alla copertura assicurativa per perdita di indennità in caso di malattia, infortunio, e gravidanza	624.230	1.946.356	2.806.543	3.318.086	2.409.124	3.219.731	4.122.746	3.969.862	2.709.937	3.432.298,20
<b>Diritto alle indennità di disoccupazione</b>										
Richieste di giudizio su casi concernenti il diritto alle indennità di disoccupazione sottoposte dalle Casse di disoccupazione e dagli Uffici regionali di collocamento <sup>1</sup>	203	242	472	631	747	811	802	805	1.570	1.396
Osservazioni al Tribunale cantonale delle assicurazioni per ricorsi contro decisioni su casi sottoposti da Casse di disoccupazione e da Uffici regionali di collocamento, intemperie, lavoro ridotto e spese di pendolare	57	70	97	87	128	137	167	231	153	96
Osservazioni al Tribunale federale delle assicurazioni per ricorsi contro decisioni su casi sottoposti da Casse di disoccupazione e da Uffici regionali di collocamento, intemperie, lavoro ridotto e spese di pendolare	2	2	3	3	10	14	7	16	7	7
Osservazioni al Tribunale cantonale amministrativo	...	...	...	...	...	...	...	...	1	...

<sup>1</sup>Le richieste di giudizio sottoposte dagli Uffici regionali di collocamento sono incluse in questo dato unicamente a partire dal 1999.

**7.T77 Licenziamenti collettivi notificati, dal 1991**

	1991	1992	1993	1994	1995	1996	1997	1998	1999	2000
<b>Licenziamenti</b>										
Aziende che hanno notificato lo scioglimento del rapporto di lavoro	39	71	63	37	56	67	55	28	24	18
Lavoratori licenziati	816	1.380	1.093	922	910	871	865	652	400	224
Di cui Svizzeri-domiciliati	252	612	522	515	459	338	372	343	139	102
Di cui dimoranti	46	75	68	61	102	84	25	49	27	29
Di cui stagionali	8	27	25	7	40	16	3	40	3	8
Di cui confinanti	510	667	478	339	299	433	460	220	230	85
Di cui asilanti	-	-	-	-	-	-	5	-	-	-
Di cui con permesso di breve durata	-	-	-	-	-	-	-	-	1	-

Fonte: Divisione dell'economia, Sezione del promovimento economico e del lavoro

**7.T78 Disoccupati per distretto, a fine dicembre, dal 1991**

	1991	1992	1993	1994	1995	1996	1997	1998	1999	2000
Bellinzona	628	1.090	1.412	1.286	1.430	1.773	1.892	1.087	834	668
Blenio	72	131	139	118	136	159	175	151	114	74
Leventina	147	243	331	266	361	403	337	223	179	106
Locarno	1.097	1.809	2.275	2.356	2.678	3.074	3.205	2.557	1.862	1.430
Lugano	2.031	3.418	4.633	4.267	5.005	4.798	4.503	3.277	2.479	1.764
Mendrisio	423	782	1.150	1.085	1.197	1.161	1.125	849	695	572
Riviera	247	363	469	370	388	536	550	422	258	196
Vallemaggia	74	122	107	111	122	175	169	126	95	68

Fonte: Divisione dell'economia, Sezione del promovimento economico e del lavoro

**7.T79 Autorizzazioni emesse dall'Ufficio dell'ispettorato del lavoro, dal 1996**

	Approvazione piani		Permessi d'esercizio		Apprendisti		Diversi	
	aziende a carattere industriale	aziende a carattere non industriale	aziende a carattere industriale	aziende a carattere non industriale	inizio tirocinio anticipato	lavoro notturno/ dom.	regolamenti d'azienda	recipienti a pressione
1996	37	125	25	89	127	10	47	22
1997	37	127	25	54	131	16	23	16
1998	40	99	19	70	126	12	31	19
1999	26	118	28	79	106	6	15	24
2000	44	113	19	93	127	16	17	14

Fonte: Divisione dell'economia, Sezione del promovimento economico e del lavoro

**7.T80 Permessi di lavoro emessi dall'Ufficio dell'ispettorato del lavoro, dal 1996**

	Spostamento dei limiti	Notturno temporaneo e/o regolare	Domenicale temporaneo e/o regolare	Straordinario	Diurno a due squadre	Lavoro a tre o più squadre	Continuo
19963	132	235	196	9	13	-	4
1997	135	211	197	8	5	-	2
1998	116	194	147	6	10	-	1
1999	113	226	174	4	13	-	1
2000	58	222	202	2	11	-	1

Fonte: Divisione dell'economia, Sezione del promovimento economico e del lavoro

**7.T81 Visite d'azienda effettuate dall'Ufficio dell'ispettorato del lavoro, dal 1996**

	N. totale	Genere visita		
		LAI/LLI/LLA	solo LAI	solo LLA
1996	1.257	1.001	101	155
1997	1.066	802	50	214
1998	1.408	842	287	279
1999	1.306	869	188	249
2000	1.017	763	90	164

LAI: prevenzione infortuni

LLI: igiene professionale

LLA: amministrativa

Fonte: Divisione dell'economia, Sezione del promovimento economico e del lavoro

**7.T82 Decisioni amministrative dell'Ufficio dell'ispettorato del lavoro, dal 1996**

	Conferme LAI/LLI	Avvertimenti LAI	Decisioni amm. LLA	Denunce
1996	164	22	6	2
1997	124	9	32	-
1998	176	25	14	1
1999	121	40 <sup>1</sup>	54	-
2000	118	2	25	1

LAI: prevenzione infortuni

LLI: igiene professionale

LLA: amministrativa

<sup>1</sup>Di cui 20 decisioni secondo l'art. 64 dell'OPI

Fonte: Divisione dell'economia, Sezione del promovimento economico e del lavoro

### 7.T83 Disoccupati per distretto, a fine dicembre, dal 1990

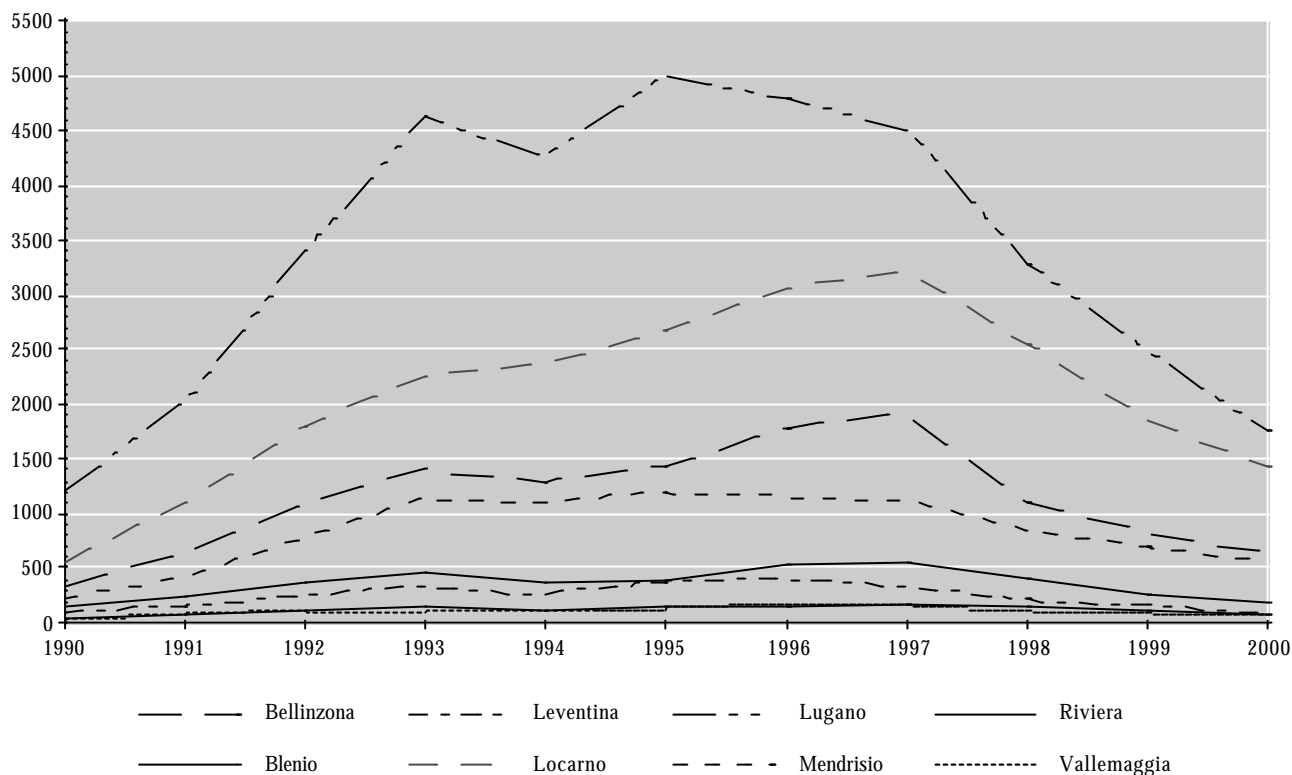

Fonte: Divisione dell'economia, Sezione del promovimento economico e del lavoro

### 7.T84 Durata media in giorni della disoccupazione nel mese di dicembre, dal 1993

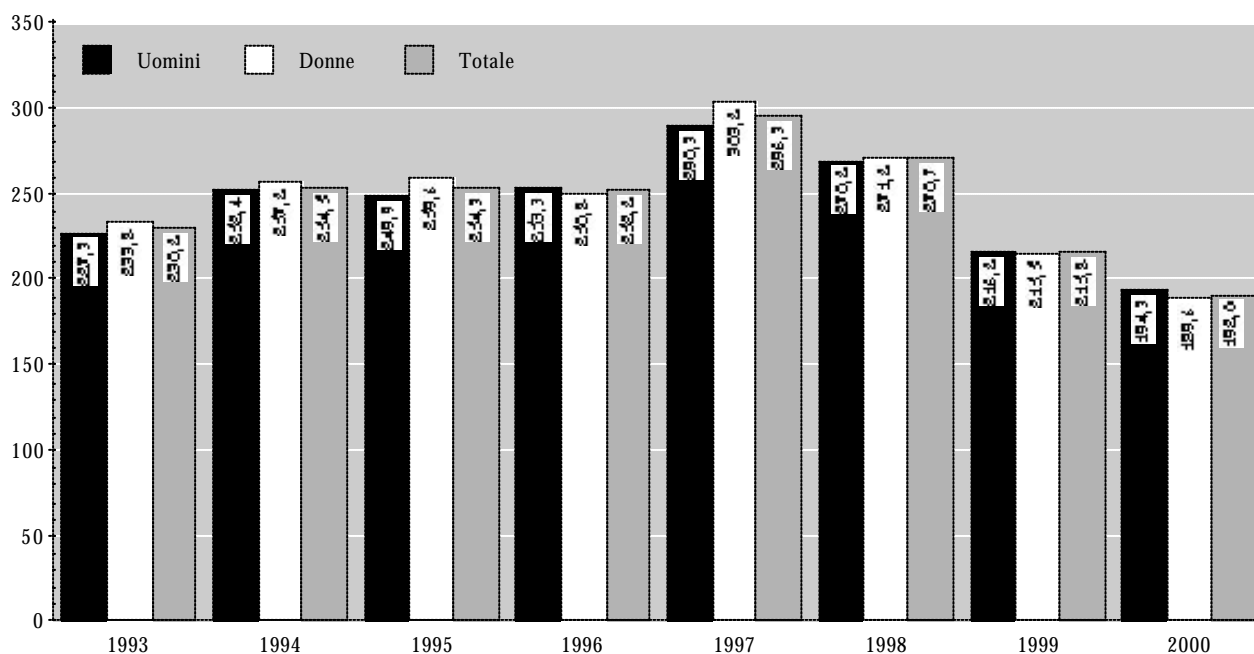

Fonte: Divisione dell'economia, Sezione del promovimento economico e del lavoro

### 7.T85 Disoccupati che hanno esaurito il diritto alle indennità federali dall'agosto 1994 all'ottobre 2000

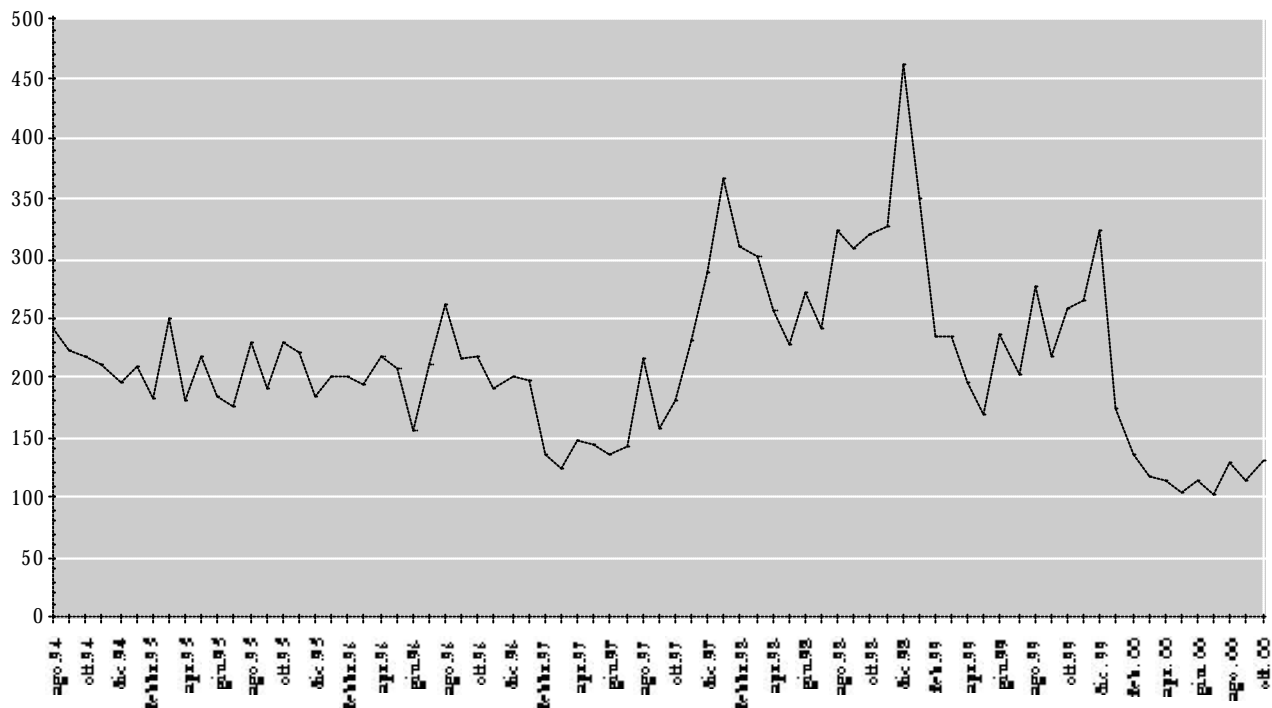

Fonte: Divisione dell'economia, Sezione del promovimento economico e del lavoro

### 7.T86 Posti vacanti da gennaio 1992 a dicembre 2000

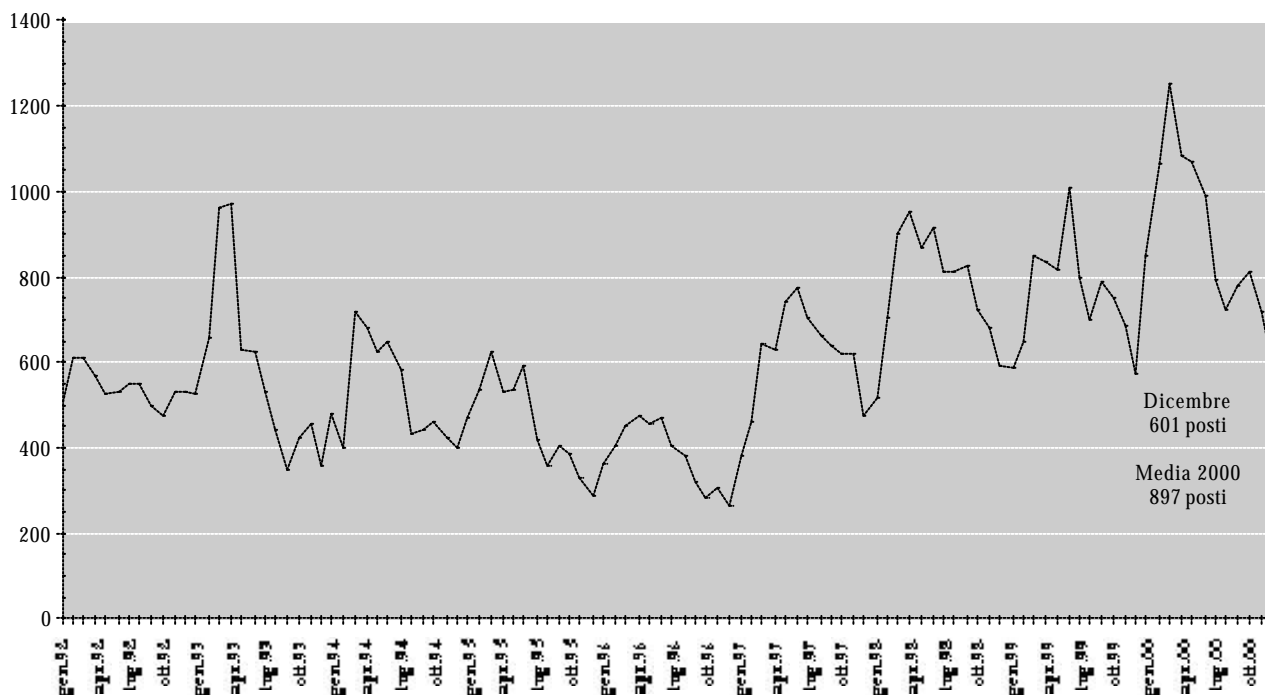

Fonte: Divisione dell'economia, Sezione del promovimento economico e del lavoro

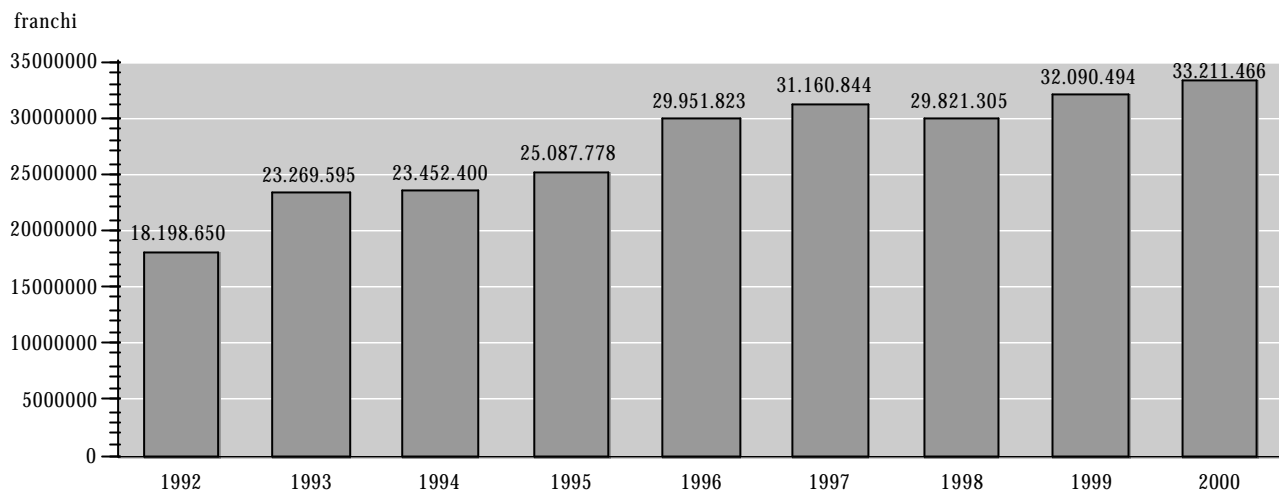
**7.T87 Evoluzione dei pagamenti diretti all'agricoltura, dal 1992**

Fonte: Divisione dell'economia, Sezione dell'agricoltura

**7.T88 Pagamenti diretti, contributi di coltivazione nella campicoltura e giusta le disposizioni transitorie in assoluto e per azienda beneficiaria nel 2000 in franchi**

	Importo	Aziende	Contributo medio
	fr.	no.	fr.
<b>Pagamenti diretti generali</b>	<b>28.150.862</b>	...	...
Contributo di superficie	14.664.487	955	15.355
Detenzione di animali che consumano foraggio grezzo	5.331.250	749	7.118
Detenzione di animali in condizioni difficili di produzione	5.901.003	707	8.347
Contributi di declività generali	1.383.367	596	2.321
Contributi di declività per vigneti	315.020	179	1.760
Contributi di declività cantonali	555.736	596	932
<b>Pagamenti diretti ecologici</b>	<b>5.377.666</b>	...	...
Contributi ecologici	...	...	...
Compensazione ecologica	1.032.357	852	1.212
Produzione estensiva di cereali e colza	122.371	85	1.440
Agricoltura biologica	185.486	86	2.157
Sistemi di stabulazione partic. rispettosi degli animali	233.473	200	1.167
Uscita regolare all'aperto	1.323.847	667	1.985
Contributi d'estivazione	2.480.132	234	10.599
<b>Riduzioni</b>	<b>435.499</b>	...	...
Sanzioni (art. 70 OPD e art. 16 OCEst)	69.694	...	...
Superamento limite unità standard di manodopera	698	...	...
Superamento limite di reddito	354.033	...	...
Superamento limite di sostanza	11.074	...	...
Superamento effettivo animale	-	...	...
<b>Disposizioni transitorie e anni precedenti</b>	<b>118.436</b>	...	...
Prati estensivi su superfici coltivate	144.174	89	1.620
Versamenti suppletivi anni precedenti	2.459	...	...
Rimborso anni precedenti	19.445	...	...
Compensazione tasso superamento contingente lattiero	4.501	...	...
Misure Amministrative	4.251	...	...
<b>Coltivazione nella campicoltura</b>	<b>237.749</b>	...	...
<b>Totale</b>	<b>33.449.215</b>	...	...

Fonte: Divisione dell'economia, Sezione dell'agricoltura



### 7.T89 Pagamenti diretti all'agricoltura per genere di pagamento, nel 2000

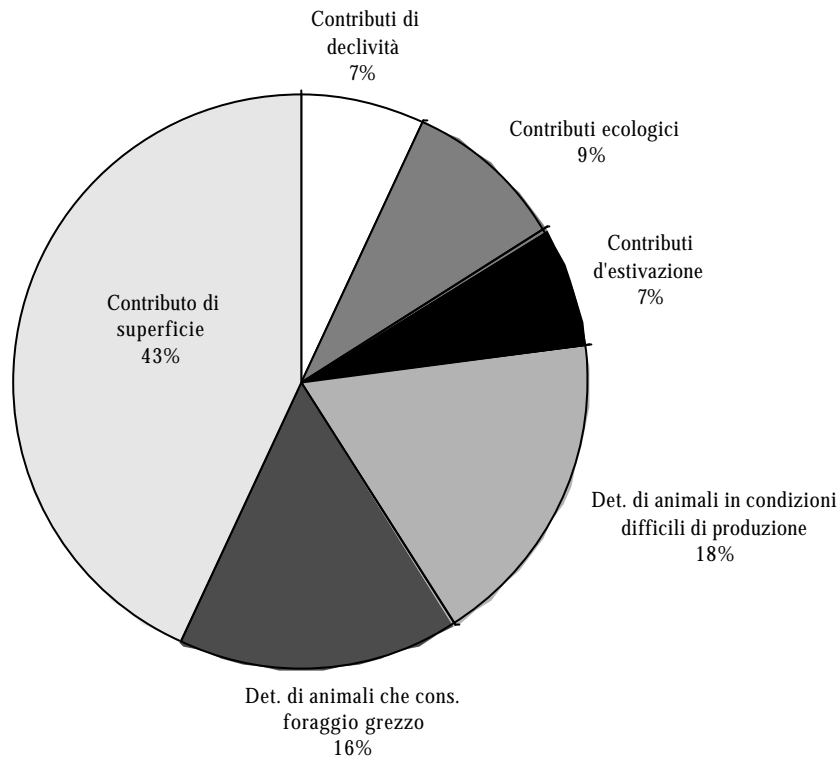

Fonte: Divisione dell'economia, Sezione dell'agricoltura

### 7.T90 Migliorie fondiari e misurazioni catastali, per settore, in mio. di franchi, dal 1990

	1990	1991	1992	1993	1994	1995	1996	1997	1998	1999	2000
<b>Totale</b>	<b>35,4</b>	<b>38,0</b>	<b>33,2</b>	<b>39,4</b>	<b>49,3</b>	<b>40,0</b>	<b>34,4</b>	<b>31,1</b>	<b>33,3</b>	<b>31,3</b>	<b>30,1</b>
Totale migliorie fondiari	24,7	27,8	23,1	28,9	36,9	26,9	21,1	16,9	14,6	14,7	13,4
Raggruppamento terreni	6,6	5,5	5,0	10,3	10,6	8,3	5,7	7,7	4,5	3,1	2,2
Acquedotti	8,9	9,3	6,6	9,6	14,0	6,5	4,7	2,4	2,7	1,7	2,9
Bonifiche e opere agricole isolate	1,3	2,2	1,7	0,7	0,8	1,0	1,9	0,9	0,9	0,6	1,0
Migliorie alpestri	5,3	3,4	4,6	4,7	2,8	5,2	2,0	2,9	2,3	4,0	2,9
Edilizia rurale	2,6	7,4	5,2	3,6	8,7	5,9	6,8	3,0	4,2	5,3	4,4
Misurazione catastale e tenuta a giorno	10,7	10,2	10,1	10,5	12,4	13,1	13,3	14,2	18,7	16,6	16,7

Fonte: Divisione dell'economia, Sezione delle bonifiche e del catasto

### 7.T91 Situazione generale raggruppamento terreni al 1. gennaio 2001

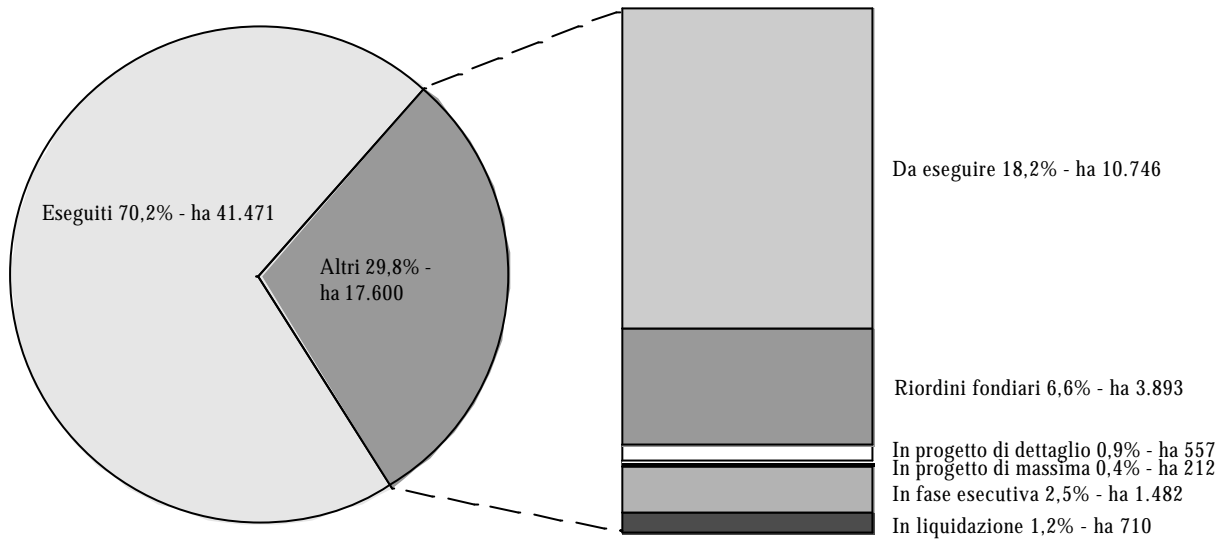

Fonte: Divisione dell'economia, Sezione delle bonifiche e del catasto

### 7.T92 Stato dei lavori di misurazione ufficiale al 1. gennaio 2001

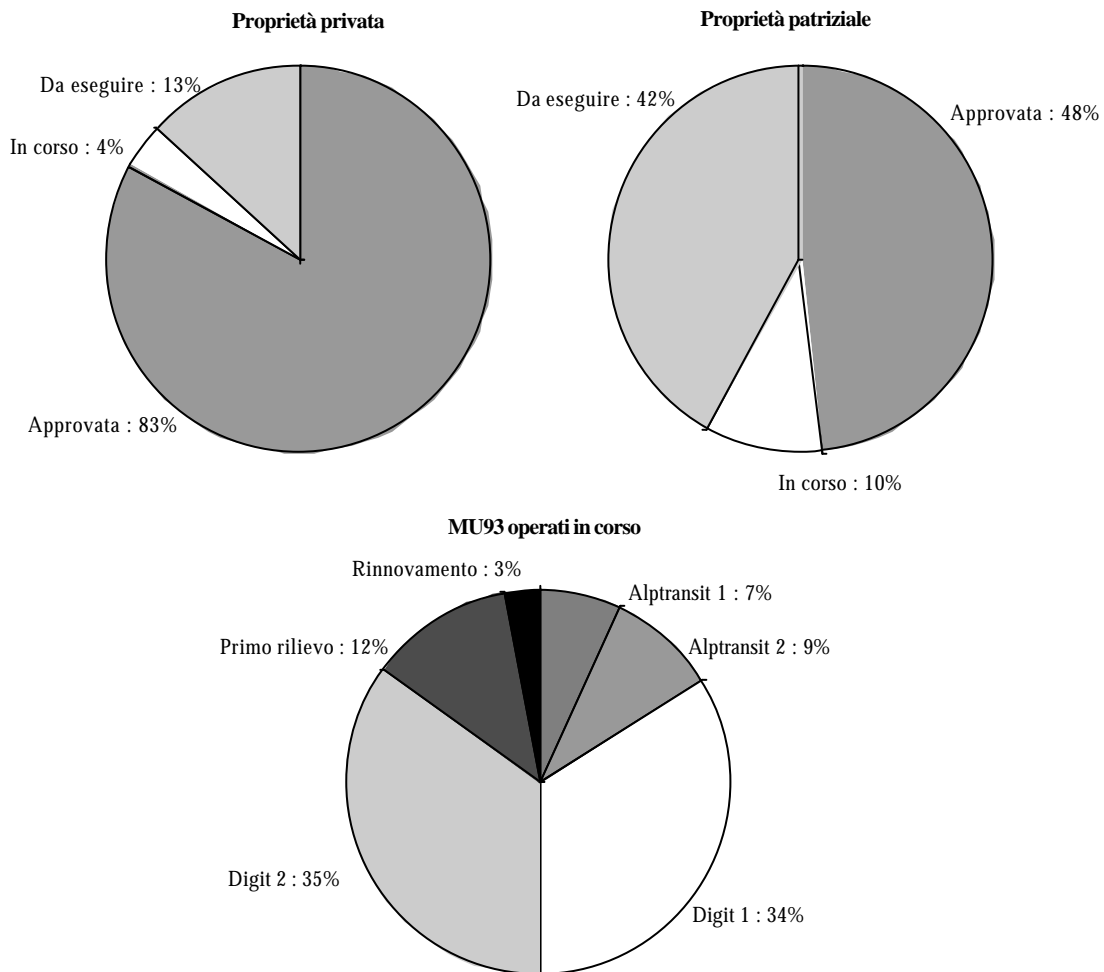

Fonte: Divisione dell'economia, Sezione delle bonifiche e del catasto