

Repubblica e Cantone
Ticino

Rendiconto del Consiglio di Stato

Allegato statistico

1.	Cancelleria dello Stato	5
-----------	--------------------------------	----------

2.	Controllo cantonale delle finanze (nessuna tavola statistica)	
-----------	--	--

3.	Dipartimento delle istituzioni	15
-----------	---------------------------------------	-----------

4.	Dipartimento della sanità e della socialità	69
-----------	--	-----------

5.	Dipartimento dell'educazione, della cultura e dello sport	121
-----------	--	------------

6.	Dipartimento del territorio	143
-----------	------------------------------------	------------

7.	Dipartimento delle finanze e dell'economia	207
-----------	---	------------

8.	Magistratura	255
-----------	---------------------	------------

Segni convenzionali

- zero, niente
- 0,0 valore inferiore alla metà della più piccola unità utilizzata
- () non pubblicato per motivi legati alla protezione dei dati
- ... dato non disponibile, senza senso o non pubblicato per ragioni statistiche
- p per indicare che il dato è provvisorio
- r per indicare che il dato è stato rivisto e corretto
- s per indicare che il dato è stimato

1. CANCELLERIA DELLO STATO	7
1.T1 Attività delle commissioni parlamentari, dal 1980	7
1.T2 Sedute delle commissioni parlamentari, dal 1980	8
1.T3 Rapporti delle commissioni parlamentari, dal 1980	9
1.T4 Attività del Gran Consiglio (primavera + autunno), dal 1980	10
1.T5 Interpellanze, mozioni, iniziative, proposte e interrogazioni, dal 1980	11
1.T6 Attività del Gran Consiglio, dal 2001	11
1.T7 Attività delle Commissioni parlamentari, dal 2006	12
1.T8 Attività del Consiglio di Stato, dal 2001	12
1.T9 Legalizzazione di atti pubblici (entrate in CHF), dal 2001	12
1.T10 Abbonamenti, entrate e spese (in CHF) relative al foglio Ufficiale, dal 2001	13
1.T11 Ricorsi entrati e decisioni governative, dal 2000	13
1.T12 Situazione ricorsi, dal 2000	13

1. Cancelleria dello Stato

1.1 Attività delle commissioni parlamentari, dal 1980

	Gestione		Legislazione		Totale commissioni	
	Sedute	Rapporti	Sedute	Rapporti	Sedute	Rapporti
1980	68	42	23	7	141	70
1981	43	41	20	6	118	64
1982	47	43	25	12	188	104
1983	35	37	16	11	126	91
1984	47	52	27	23	152	131
1985	41	71	21	15	129	132
1986	42	56	32	11	167	140
1987	37	72	24	13	148	141
1988	47	85	28	20	192	151
1989	40	100	20	23	174	179
1990	33	110	27	18	172	193
1991	38	89	27	20	165	188
1992	45	100	28	18	193	194
1993	42	121	35	26	183	213
1994	37	107	34	23	186	169
1995	26	82	24	17	138	138
1996	44	80	34	26	206	145
1997	43	80	35	29	188	157
1998	36	64	32	23	179	131
1999	26	63	27	33	143	150
2000	37	61	32	21	191	134
2001	37	67	31	19	195	139
2002	40	70	32	24	181	172
2003	31	67	30	35	149	161
2004	37	73	31	34	171	184
2005	35	67	30	39	174	167
2006	37	83	28	38	166	188
2007	35	96	28	42	163	217
2008	38	75	33	28	180	167
2009	36	76	27	46	172	199
2010	29	71	28	32	153	173
2011	37	68	25	39	163	194

Fonte: Cancelleria dello Stato. Segreteria del Gran Consiglio

1.T2 Sedute delle commissioni parlamentari, dal 1980

	Gestione	Legislazione	Totale commissioni
1980	68	23	141
1981	43	20	118
1982	47	25	188
1983	35	16	126
1984	47	27	152
1985	41	21	129
1986	42	32	167
1987	37	24	148
1988	47	28	192
1989	40	20	174
1990	33	27	172
1991	38	27	165
1992	45	28	193
1993	42	35	183
1994	37	34	186
1995	26	24	138
1996	44	34	206
1997	43	35	188
1998	36	32	179
1999	26	27	143
2000	37	32	191
2001	37	31	195
2002	40	32	181
2003	31	30	149
2004	37	31	171
2005	35	30	174
2006	37	28	166
2007	35	28	163
2008	38	33	180
2009	36	27	172
2010	29	28	153
2011	37	25	163

Fonte: Cancelleria dello Stato. Segreteria del Gran Consiglio

1.T3 Rapporti delle commissioni parlamentari, dal 1980

	Gestione	Legislazione	Totale commissioni
1980	42	7	70
1981	41	6	64
1982	43	12	104
1983	37	11	91
1984	52	23	131
1985	71	15	132
1986	56	11	140
1987	72	13	141
1988	85	20	151
1989	100	23	179
1990	110	18	193
1991	89	20	188
1992	100	18	194
1993	121	26	213
1994	107	23	169
1995	82	17	138
1996	80	26	145
1997	80	29	157
1998	64	23	131
1999	63	33	150
2000	61	21	134
2001	67	19	139
2002	70	24	172
2003	67	35	161
2004	73	34	184
2005	67	39	167
2006	83	38	188
2007	96	42	217
2008	75	28	167
2009	76	46	199
2010	71	32	173
2011	68	39	194

Fonte: Cancelleria dello Stato. Segreteria del Gran Consiglio

1.T4 Attività del Gran Consiglio (primavera + autunno), dal 1980

Anno	Sedute GC	Interpellanze	Mozioni	Iniziative	Proposte	Interrogazioni
1980	44	60	8	11	11	...
1981	44	56	17	15	6	...
1982	77	71	16	19	5	...
1983	32	58	9	7	5	64
1984	45	78	21	30	–	81
1985	55	88	30	19	3	66
1986	46	77	21	19	–	98
1987	38	64	26	14	2	98
1988	52	68	38	35	1	74
1989	46	56	31	22	4	105
1990	48	35	20	42	6	73
1991	35	45	38	32	5	85
1992	36	55	23	35	5	68
1993	34	48	24	29	2	58
1994	55	65	16	35	3	65
1995	38	65	39	29	5	157
1996	48	83	25	33	7	163
1997	72	74	20	40	3	144
1998	48	61	20	25	–	151
1999	45	93	25	37	2	143
2000	47	98	23	43	3	243
2001	52	103	37	34	8	221
2002	46	112	48	39	4	223
2003	44	78	41	47	3	164
2004	45	70	31	16	1	252
2005	50	64	56	18	3	245
2006	50	70	65	30	4	306
2007	49	57	73	33	5	298
2008	50	60	62	38	3	292
2009	61	52	58	38	8	338
2010	55	46	65	50	4	287
2011	49	38	77	66	2	352

Fonte: Cancelleria dello Stato. Segreteria del Gran Consiglio

1.T5 Interpellanze, mozioni, iniziative, proposte e interrogazioni, dal 1980

	Interpellanze	Mozioni	Iniziative	Proposte di risoluzione	Interrogazioni
1980	60	8	11	11	-
1981	56	17	15	6	-
1982	71	16	19	5	-
1983	58	9	7	5	64
1984	78	21	30	0	81
1985	88	30	19	3	66
1986	77	21	19	0	98
1987	64	26	14	2	98
1988	68	38	35	1	74
1989	56	31	22	4	105
1990	35	20	42	6	73
1991	45	38	32	5	85
1992	55	23	35	5	68
1993	48	24	29	2	58
1994	65	16	35	3	65
1995	65	39	29	5	157
1996	83	25	33	7	163
1997	74	20	40	3	144
1998	61	20	25	0	151
1999	93	25	37	2	143
2000	98	23	43	3	243
2001	103	37	34	8	221
2002	112	48	39	4	223
2003	78	41	47	3	164
2004	70	31	16	1	252
2005	64	56	18	3	245
2006	70	65	30	4	306
2007	57	73	33	5	298
2008	60	62	38	3	292
2009	52	58	38	8	338
2010	46	65	50	4	287
2011	38	77	66	2	352

Fonte: Cancelleria dello Stato. Segreteria del Gran Consiglio

1.T6 Attività del Gran Consiglio, dal 2001

	2001	2002	2003	2004	2005	2006	2007	2008	2009	2010	2011
Sedute	52	46	44	45	50	50	49	50	61	55	49
Interpellanze	103	112	78	70	64	70	57	60	54	46	38
Mozioni	37	48	41	31	56	65	73	62	58	65	77
Iniziative	34	39	47	16	18	30	33	38	40	50	66
Interrogazioni	221	223	164	252	245	306	298	292	338	287	352

Fonte: Cancelleria dello Stato. Segreteria del Gran Consiglio

1.T7 Attività delle Commissioni parlamentari, dal 2006

	Sedute						Rapporti					
	2011	2010	2009	2008	2007	2006	2011	2010	2009	2008	2007	2006
Gestione e finanze		29	36	38	35	37	68	71	76	75	96	83
Legislazione		28	27	33	28	28	39	32	46	28	42	38
Petizioni e ricorsi		14	15	20	10	12	22	20	25	19	21	19
Bonifiche fondiarie		7	9	3	7	8	5	7	6	...	6	2
Energia		16	22	16	14	21	12	8	7	3	6	8
Tributaria		7	6	9	8	10	3	...	5	9	3	7
Scolastica		15	17	16	12	14	15	8	9	3	12	7
Sanitaria		12	10	14	13	14	6	4	2	6	9	6
Pianificazione territorio		8	14	8	13	9	7	2	8	8	1	5
Costituzione e diritti politici		12	12	12	12	11	11	20	14	8	14	13
Aggregazione di Comuni		5	4	11	11	2	6	1	1	8	7	...
Pianificazione ospedaliera		68

Fonte: Cancelleria dello Stato. Segreteria del Gran Consiglio

1.T8 Attività del Consiglio di Stato, dal 2001

	2001	2002	2003	2004	2005	2006	2007	2008	2009	2010	2011
Risoluzioni governative	6'138	6'232	5'785	6'003	6'231	6'367	6'849	6'798	6'709	6'693	7'241
Numero sedute	60	55	65	75	79	72	73	77	72	70	77

Fonte: Cancelleria dello Stato. Segreteria del Consiglio di Stato

1.T9 Legalizzazione di atti pubblici (entrate in CHF), dal 2001

	2001	2002	2003	2004	2005	2006	2007	2008	2009	2010	2011
Legalizzazioni	506'423	537'729	508'060	542'123	635'709	693'454	916'854	1'017'868	1'092'656	1'166'727	894'260

Fonte: Cancelleria dello Stato. Segreteria del Consiglio di Stato

1.T10 Abbonamenti, entrate e spese (in CHF) relative al foglio Ufficiale, dal 2001

	Numero copie	Totale Entrate	Abbonamenti	Pubblicità + avvisi diversi	Costi Stampa	Saldo
2001	11'250	1'996'744.45	1'012'472.00	984'272.45	1'525'512.95	471'231.50
2002	10'800	2'093'499.00	967'681.00	1'125'818.00	1'487'139.75	606'359.25
2003	10'296	2'149'967.00	929'541.00	1'220'426.00	1'490'905.50	659'061.50
2004	9'520	2'101'341.00	894'321.00	1'207'020.00	1'393'099.00	708'242.00
2005	9'039	1'952'149.00	845'420.00	1'106'729.00	1'268'139.80	684'009.20
2006	8'829	1'887'439.30	800'467.00	1'086'972.30	999'942.60	887'496.70
2007	8'210	2'002'341.37	755'482.01	1'246'859.36	1'030'600.75	971'740.62
2008	7'300	1'931'638.65	700'831.20	1'230'807.45	914'444.30	1'017'194.35
2009	7'046	1'889'101.45	679'793.00	1'209'308.45	970'618.90	918'482.60
2010	6'500	1'908'267.00	630'084.00	1'278'183.00	815'274.00	1'092'993.00
2011	6'300	1'947'644.35	593'183.00	1'354'461.35	960'784.80	986'859.55

Costi di gestione (amministrazione e redazione, spese postali):CHF 400'000.-.

Fonte: Cancelleria dello Stato. Segreteria del Consiglio di Stato

1.T11 Ricorsi entrati e decisioni governative, dal 2000

	Ricorsi entrati	Decisioni governative	Totale evasi	Saldo annuo	Pendenti al 31.12
2000	2'123	1'576	2'159	36	624
2001	2'091	1'708	2'469	378	406
2002	1'928	1'591	2'184	256	423
2003	1'628	1'460	1'779	151	375
2004	1'448	1'355	1'621	173	324
2005	1'420	1'299	1'455	35	327
2006	1'554	1'391	1'557	3	380
2007	1'691	1'429	1'705	14	447
2008	1'549	1'390	1'584	35	428
2009	1'634	1'445	1'662	28	383
2010	1652	1561	1660	8	359
2011	1644	1424	1616	-28	416

Fonte: Cancelleria dello Stato. Servizio dei ricorsi del Consiglio di Stato

1.T12 Situazione ricorsi, dal 2000

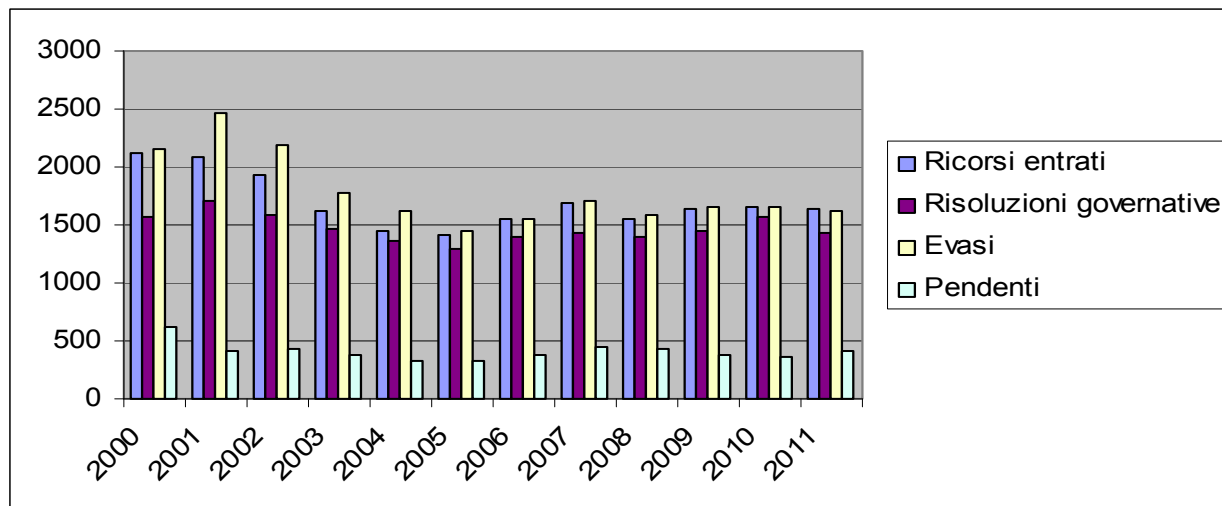

Fonte: Cancelleria dello Stato. Servizio dei ricorsi del Consiglio di Stato

3. DIPARTIMENTO DELLE ISTITUZIONI	17
3.T1 Aggiornamento progetti di aggregazione posti in votazione	17
3.T2 Evoluzione del numero dei Comuni, dal 1991	18
3.T3 Operazioni effettuate dalla Sezione degli enti locali per tipo di attività, dal 2001	18
3.T4 Fondo di perequazione finanziaria intercomunale, dal 2007	19
3.T5 Fondo per il livellamento della potenzialità fiscale, dal 2004	19
3.T6 Attività svolte dall'Ufficio di vigilanza sulle tutele, dal 2002	20
3.T7 Popolazione straniera per genere di permesso, dal 2003	21
3.T8 Popolazione straniera residente, per categoria, dal 1980	21
3.T9 Popolazione straniera residente suddivisa per nazione di provenienza, al 31.12.2011	22
3.T10 Pratiche pervenute alla Sezione della popolazione, dal 1980	22
3.T11 Tasse emesse e incassate dalla Sezione della popolazione, dal 1980	23
3.T12 Genere di permessi rilasciati alla popolazione straniera, dal 2001	23
3.T13 Stranieri ammessi provvisoriamente suddivisi per nazione di provenienza, al 31.12.2011	24
3.T14 Richiedenti l'asilo suddivisi per nazione di provenienza, al 31.12.2011	24
3.T15 Contravvenzioni e revoche emesse dalla Sezione della popolazione, dal 1980	25
3.T16 Decisioni in applicazione della legge sulle misure coercitive, dal 2002	25
3.T17 Domande preavvisate nell'ambito del mercato del lavoro per l'esercizio di un'attività lucrativa, per mese, dal 2002	25
3.T18 Fatture emesse nell'ambito del mercato del lavoro (in fr.), dal 2002	26
3.T19 Esercizi pubblici secondo la categoria di patente e di permesso, dal 2001	26
3.T20 Pesi e misure - Rapporto d'attività (strumenti di misura) per l'anno 2011	27
3.T21 Pesi e misure - Rapporto d'attività (preimballaggi industriali) per l'anno 2011	27
3.T22 Pesi e misure - Rapporto d'attività (fabbricante e produttore) per l'anno 2011	28
3.T23 Pesi e misure - Rapporto d'attività (preimballaggi aleatori) per l'anno 2011	28
3.T24 Pesi e misure - Rapporto d'attività (punti vendita) per l'anno 2011	28
3.T25 Commercio e professioni ambulanti e apparecchi automatici, dal 2005	29
3.T26 Tombole, lotterie e diversi, dal 2005	29
3.T27 Documenti d'identità, dal 2005	29
3.T28 Attività svolta dall'Ufficio dello stato civile, dal 2003	30
3.T29 Immatricolazioni di veicoli nuovi, emissione di targhe e licenze di circolazione dal 2002	31
3.T30 Stato delle immatricolazioni, dal 2003	32
3.T31 Conducenti sottoposti a visita medica e licenze di condurre, dal 2002	32
3.T32 Immatricolazione di natanti, licenze di navigazione, esami e collaudi, dal 2001	32
3.T33 Autorizzazioni per manifestazioni sportive, dal 2001	32
3.T34 Collaudi, esami e permessi speciali, dal 2002	33
3.T35 Pratiche entrate e sbrigate dall'Ufficio giuridico della circolazione, dal 2002	33
3.T36 Legge sull'esercizio delle professioni di fiduciario: albo dei fiduciari e ispezioni, dal 2002	34
3.T37 Fondazioni e istituzioni di previdenza professionale, dal 2003	34
3.T38 Concessione e mediazione di crediti al consumo, dal 2003	35
3.T39 Procedure di conciliazione in materia di locazione e relativo esito, nel 2011	35
3.T40 Esito, nel Cantone Ticino, di votazioni in campo federale, nel 2011	35
3.T41 Esito di votazioni in campo cantonale, nel 2011	36
3.T42 Procedure di conciliazione in materia di parità dei sessi e relativo esito, dal 2001	36
3.T43 Consulitori matrimoniali fam., consultazioni complessive, nel 2011	37
3.T44 Consulitori matrimoniali familiari, consultazioni complessive, dal 2002	38
3.T45 Consulitori matrimoniali familiari, consultazioni complessive effettuate (no. di sedute/ore), dal 2009	38
3.T46 Ricorsi alla Divisione della giustizia contro le decisioni degli Uffici dei registri, dal 2004	39
3.T47 Uffici dei registri, iscrizioni a registro fondiario e a registro di commercio, per distretto, dal 2004	40
3.T48 Uffici dei registri, introiti in materia di tasse di registro fondiario e di commercio, per distretto, dal 1998	41
3.T49 Numero di Comuni con il registro fondiario definitivo o prodefinitivo, nel 2011	42

3.T50 Legge sull'acquisto di fondi da parte di persone all'estero, istanze di autorizzazione o di accertamento circa l'obbligo dell'autorizzazione, dal 1994	42
3.T51 Legge sull'acquisto di fondi da parte di persone all'estero, ricorsi contro le decisioni dell'Autorità di la istanza nel 2011, dal 1994	43
3.T52 Autorità cantonale legittimata a ricorrere in materia di legge sull'acquisto di fondi parte di persone all'estero, procedure trattate, dal 2003	43
3.T53 Uffici esecuzione e fallimenti: procedure esecutive, fallimenti aperti e introiti, per distretto, dal 2001	44
3.T54 Movimento dei carcerati presso il penitenziario cantonale, dal 1980	45
3.T55 Giornate di carcerazione, dal 2001	45
3.T56 Incarcerati in Penitenziario secondo la nazionalità, dal 2001	46
3.T57 Incarcerati durante l'anno presso il Penitenziario, secondo l'origine, l'età e il sesso, nel 2011	48
3.T58 Collocamento in semilibertà, dal 2001	48
3.T59 Esecuzione delle pene in semiprigionia, dal 2001	48
3.T60 Congedi concessi ai carcerati, dal 2001	48
3.T61 Attività lavorativa e retribuzione in CHF dei carcerati, dal 2008	49
3.T62 Retribuzione media giornaliera per carcerato (peculio), dal 2002	49
3.T63 Spese di vitto per i carcerati in Penitenziario, dal 2004	49
3.T64 Spese di vitto per i carcerati in Carcere aperto, dal 2004	49
3.T65 Evasioni dal Penitenziario, dal 2003	50
3.T66 Arresti domiciliari, dal 2006: Electronic Monitoring	50
3.T67 Lavoro di utilità pubblica (LUP), dal 2006	51
3.T68 Casi trattati dall'Ufficio dell'assistenza riabilitativa in stato di carcerazione presso il Penitenziario cantonale e i pretori, secondo il sesso, casi aperti all'inizio di ogni anno, dal 1997	51
3.T69 Casi trattati dall'Ufficio dell'assistenza riabilitativa in stato di libertà secondo il tipo di mandato, il sesso e il motivo della chiusura, dal 2004	52
3.T70 Casi trattati dall'Ufficio dell'assistenza riabilitativa in stato di libertà secondo il luogo di residenza, le segnalazioni e la fonte, dal 2005	52
3.T71 Movimento di prevenuti presso il Carcere giudiziario, dal 1980	53
3.T72 Giornate di carcerazione al Giudiziario, dal 2006	53
3.T73 Incarcerati al Giudiziario secondo la nazionalità, dal 2007	54
3.T74 Incarcerati durante l'anno presso il Giudiziario, secondo l'origine, l'età e il sesso, nel 2011	56
3.T75 Evasioni dal Giudiziario, dal 2006	56
3.T76 Servizio incassi SEPEN, dal 2007	57
3.T77 Principali indicatori statistici sull'attività della Polizia cantonale, dal 2004 ¹	58
3.T78 Commercio di armi e munizioni, esplosivi, dal 2002	61
3.T79 Tendenza furti - totali - con scasso - senza scasso, dal 1994	61
3.T80 Furti veicoli in Ticino (compresi i furti d'uso), dal 1997	62
3.T81 Reclutamento: giovani esaminati e decisioni, dal 1998	62
3.T82 Militi domiciliati in Ticino: attribuzioni nel 2011	62
3.T83 Corso di ripetizione (CR) delle principali truppe con incorporati militi ticinesi nel 2011	63
3.T84 Tiro fuori servizio: attività effettuata, dal 2004	63
3.T85 Procedure disciplinari ¹ per mancato tiro obbligatorio, dal 2004	63
3.T86 Istruzione di protezione civile: corsi e esercizi effettuati nel 2011	64
3.T87 Centro cantonale d'istruzione di Rivera: occupazione nel 2011	64
3.T88 Attività a favore della comunità da parte della Protezione civile: interventi effettuati nel 2011	65
3.T89 Domande di costruzione e rifugi privati: evoluzione dal 2001	65
3.T90 Militi di PCi incorporati dal 2006	66
3.T91 Provenienza dei militi ticinesi incorporati nella PCi nel 2011	66
3.T92 Incorporati nelle regioni di PCi nel 2011	66
3.T93 Distribuzione in % di incorporati nelle regioni di PCi nel 2011	67
3.T94 Ripartizione nel 2011 dei militi PCi ticinesi per funzione	67

3. Dipartimento delle istituzioni

3.T1 Aggiornamento progetti di aggregazione posti in votazione

Progetto di aggregazione	Comuni coinvolti	Votazione consultiva								
		Dati generali			Esito					
		Data	Iscritti in catalogo	Votanti	in %		per Comuni		SI	NO
			S %	NO %						
1 Onsernone	Comologno, Crana, Russo, Gresso, Vergeletto, Mosogno	27.06.1993	447	278	62%	19%	81%	0	6	
2 Onsernone-variante	Comologno, Crana, Russo	27.06.1993	254	157	62%	64%	36%	3	0	
3 Capriasca [1]	Cagiallo, Lopagno, Lugaggia, Sala Capriasca, Roveredo Capriasca, Tesserete, Vaglio	28.03.1999	3'612	2'542	70%	60%	40%	5	2	
4 Isorno	Auessio, Berzona, Loco	15.06.2000	255	151	59%	93%	7%	3	-	
5 Maggia	Aurigeno, Coglio, Giumaglio, Lodano, Maggia, Moghegno e Someo	22.09.2002	1'603	964	60%	78%	22%	7	-	
6 Lavizzara	Broglio, Brontallo, Fusio, Menzonio, Peccia e Prato Sornico	22.09.2002	455	343	75%	78%	22%	6	-	
7 Acquarossa	Castro, Corzoneso, Dongio, Largario, Leontica, Lottigna, Marolta, Ponto Valentino, Prugiasco	22.09.2002	1'458	799	55%	71%	29%	8	1	
8 Pedemonte [1]	Tegna, Verscio, Cavigliano	22.09.2002	1'699	1'146	67%	61%	39%	2	1	
9 Mendrisio [1]	Mendrisio, Salorino	24.11.2002	4'518	1'801	40%	84%	16%	2	-	
10 Lugano [1]	Cureggia, Davesco-Soragno, Gandria, Pambio-Noranco, Pazzallo, Pregassona, Viganello, Lugano, Breganzona	15.12.2002 /15.06.2003	26'838	10'298	38%	73%	27%	9	-	
11 Collina d'Oro [1]	Agra, Gentilino, Montagnola	06.04.2003	2'532	1'757	69%	65%	35%	3	-	
12 Bioggio [1]	Bioggio, Cimo, Bosco Luganese	18.05.2003	1'470	807	55%	77%	23%	3	-	
13 Castel San Pietro	Casima, Monte, Campora (fraz. di Caneggio), Castel San Pietro	18.05.2003	1'772	854	48%	82%	18%	4	-	
14 Verzasca [1]	Brione Verzasca, Corippo, Frasco, Gerra Verzasca (fraz. di Valle), Gordola, Lavertezzo, Sonogno, Tenero-Contra, Vogorno	08.02.2004	6'122	3'616	59%	38%	62%	4	5	
15 Cugnasco-Gerre	Cugnasco, Gerra Verzasca (Piano), Locarno (quartiere Gerre di Sotto)	08.02.2004	9'534	3'901	41%	44%	56%	2	1	
16 Medio Malcantone	Astano, Bedigliora, Curio, Miglieglia, Novaggio	08.02.2004	1'831	1'147	63%	43%	57%	2	3	
17 Cevio	Bignasco, Caveragno, Cevio	08.02.2004	834	617	74%	64%	36%	2	1	
18 Blenio	Aquila, Campo Blenio, Ghirone, Olivone, Torre	08.02.2004	1'469	996	68%	67%	33%	4	1	
19 Cadenazzo	Cadenazzo, Robasacco	14.03.2004	1'046	459	44%	85%	15%	2	-	
20 Faido [1]	Anzonico, Calonico, Calpiogna, Campello, Cavagnago, Chiggogna, Faido, Marengo, Osco, Rossura, Sobrio	14.03.2004	1'768	1'138	64%	57%	43%	4	7	
21 Alto Malcantone	Arosio, Breno, Fescoggia, Mugena, Vezio	14.03.2004	934	707	76%	75%	25%	5	-	
22 Faido [2]	Calonico, Chiggogna, Faido, Rossura	05.06.2005	1'152	815	71%	83%	16%	4	-	
23 Breggia	Bruzella, Cabbio, Caneggio, Morbio Superiore, Muggio, Sagno	29.04.2007	1'565	1'155	74%	69%	31%	5	1	
24 Avegno Gordevio	Avegno, Gordevio	29.04.2007	987	658	67%	72%	28%	2	-	
25 Cugnasco-Gerra	Cugnasco, Gerra Verzasca	29.04.2007	1'778	1'078	61%	71%	29%	2	-	
26 Lugano [2]	Lugano, Barbengo, Cadro, Carabbia, Villa Luganese	30.09.2007	30'794	12'026	39%	73%	27%	4	1	
27 Capriasca [2]	Capriasca, Bidogno, Corticiasca, Lugaggia	30.09.2007	4'476	2'169	48%	81%	19%	4	-	
28 Bioggio [2]	Bioggio, Iseo	30.09.2007	1'612	715	44%	75%	25%	2	-	
29 Mendrisio [2]	Arzo, Capolago, Genestrerio, Mendrisio, Rancate, Tremona	25.11.2007	7'891	4'019	51%	79%	21%	6	-	
30 Chiasso	Chiasso, Morbio Inferiore, Vacallo	25.11.2007	9'267	5'274	57%	48%	52%	1	2	
31 Gambarogno	Caviano, Contone, Gerra G., Indemini, Magadino, Piazzogna, San Nazzaro, S. Abbondio, Vira G.	25.11.2007	3'363	2'040	61%	67%	33%	8	1	
32 Monteceneri [1]	Bironico, Camignolo, Isonne, Medeglia, Mezzovico-Vira, Rivera, Sigirino	25.11.2007	3'572	2'627	74%	65%	35%	5	2	
33 Stabio-Ligornetto	Stabio, Ligornetto	06.04.2008	3'876	2'496	64%	39%	61%	1	1	
34 Centovalli	Borgnone, Intragna, Palagnedra	06.02.2009	937	644	69%	81%	19%	3	0	
35 Serravalle	Ludiano, Malvaglia, Semione	25.04.2010	2'242	1'074	48%	75%	25%	3	0	
36 Monteceneri [2]	Bironico, Camignolo, Medeglia, Rivera, Sigirino	25.04.2010	2'612	1'739	67%	81%	19%	5	0	
37 Giubiasco-Pianezzo	Giubiasco, Pianezzo	28.11.2010	5'472	2'799	51%	79%	21%	1	1	
38 Biasca	Biasca, Iragna, Pollegio	05.06.2011	3'910	1'841	47%	66%	34%	1	2	
39 Manno	Alto Malcantone, Manno	05.06.2011	1'855	1'339	72%	65%	35%	1	1	
40 Collina d'Oro [2]	Collina d'Oro, Carabietta	05.06.2011	2'734	1'004	37%	91%	9%	2	0	
41 Sponda sinistra della Maggia	Locarno, Brione s/Minusio, Mergoscia, Minusio, Muralto, Orselina, Tenero-Contra	25.09.2011	18'286	10'143	55%	60%	40%	2	5	
42 Tre Terre	Tegna, Verscio, Cavigliano	25.09.2011	1'834	1'365	74%	69%	31%	3	0	
43 Faido [3]	Anzonico, Calpiogna, Campello, Cavagnago, Chironico, Faido, Mairengo, Osco	25.09.2011	2'123	1'450	68%	78%	22%	8	0	
44 Sponda destra della Maggia	Ascona, Brissago, Losone, Ronco s/Ascona	20.11.2011	9'412	5'740	61%	48%	52%	1	3	
45 Lugano [3]	Bogno, Cadro, Certara, Cimadera, Lugano, Sonvico, Valcolla	20.11.2011	33'516	14'619	44%	77%	23%	7	0	
46 Mendrisio [3]	Besazio, Ligornetto, Mendrisio, Meride	20.11.2011	10'155	5'361	53%	81%	19%	4	0	
46 votazioni consultive	174 Comuni coinvolti (213 se si considerano i coinvolgimenti successivi di uno stesso Comune)	al 20.11.2011	235'672	118'668	59%	68.5%	31.5%	165	48	

Fonte: Divisione degli interni, Sezione degli enti locali

3.T2 Evoluzione del numero dei Comuni, dal 1991

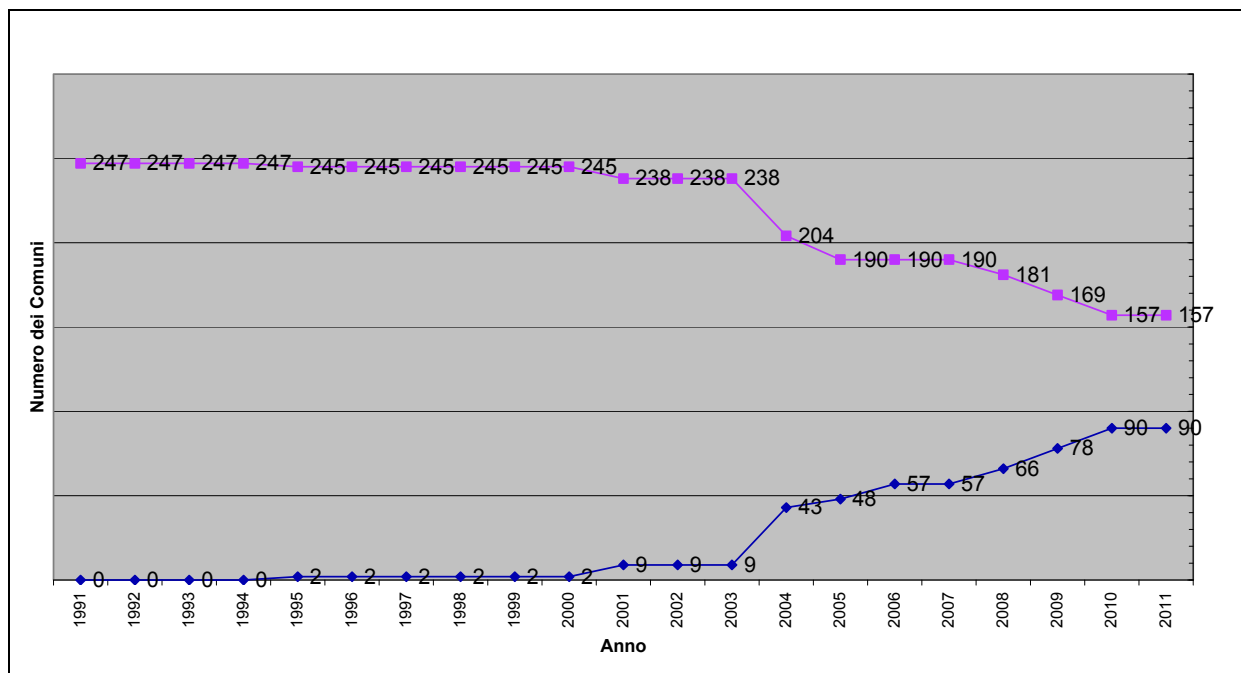

Fonte: Divisione degli interni, Sezione degli enti locali

3.T3 Operazioni effettuate dalla Sezione degli enti locali per tipo di attività, dal 2001

	2001	2002	2003	2004	2005	2006	2007	2008	2009	2010	2011
a) Compensazione intercomunale (LCI, fino al 2002) e Perequazione finanziaria intercomunale (LPI, dal 2003)											
Gestione ordinaria (art. 7 e 8 cpv. 2)	77	76
Aiuti agli investimenti (art. 8 cpv. 1)	1	-
Ratifica spese di investimento (art. 9)	233	152
Livellamento potenzialità fiscale	243	238
Aiuto agli investimenti (art. 14 LPI)	-	-	18	22	11	18	19	14	25	15	16
Contributi localizzazione geografica (art. 15 LPI)	-	-	112	112	112	87	65	74	61	64	64
Contributo transitorio (art. 21 LPI)	-	-	74	74	74	52	52	-	-	-	-
Contributo supplementare (art. 22 LPI)	-	-	-	-	14	23	30	32	32	23	22
Livellamento potenzialità fiscale (art. 4 e seg. LPI)	-	-	238	238	204	199	190	190	186	181	176
b) Funzionamento amministrativo (LOC)											
Ispezioni formali/trapassi uffici	1	51	75	31	41	42	54	41	42	30	37
Ricostruzione conti / interventi particolari / sedute con i vari enti / consulenza	229	236	301	203	216	236	278	213	131	176	135
Rinvii consigli comunali e consortili, assemblee patriziali e parrocchiali	92	90	108	99	64	102	121	91	83	84	77
Pareri	189	206	137	129	131	100	120	125	150	165	176
c) Vigilanza e sorveglianza (art. 194 e segg. LOC)											
Istanze di intervento	107	126	147	157	171	155	141	131	171	147	154
Inchieste amministrative	2	-	1	1	1	-	-	-	-	-	-
Istruz. ricorsi (in collaboraz. con il Servizio dei ricorsi)	8	10	1	-	1	3	1	1	-	-	-
Ratifica crediti di investimento (art. 205 LOC)	570	247	313	324	332	327	343	307	348	355	323
Fideiussioni	-	-	1	-	1	-	2	2	1	-	1
Regolamenti, convenzioni e statuti	380	326	233	271	420	267	314	260	238	286	328
Ratifiche dimissioni	20	27	12	10	22	9	5	4	6	17	9
Ratifiche alienazioni beni patriziali	84	82	46	69	58	71	96	52	48	60	40
Istanze di esonero dal prelievo contributi di miglioria	9	11	6	5	3	5	1	6	7	6	7
GerENZE	7	3	3	2	1	4	5	1	1	1	1
d) Pratiche ed incarti particolari											
	10	14	6	8	11	13	8	8	9	7	7

¹ Dal 1.1.2003 è entrata in vigore la Legge sulla perequazione finanziaria intercomunale.

Fonte: Divisione degli interni, Sezione degli enti locali

3.T4 Fondo di perequazione finanziaria intercomunale, dal 2007

	2007	2008	2009	2010	2011
Entrate (fr.)	13'993'541.00	19'066'784.00	17'568'100.00	20'705'000.00	22'307'000.00
Contributi comunali (fr.)	2'803'141.00	3'812'864.00	3'513'620.00	1'740'000.00	5'150'000.00
Contributo cantonale (fr.)	11'190'400.00	15'253'920.00	14'054'480.00	6'960'000.00	5'150'000.00
Finanziamento Cantone localizzazione geografica (fr.)	--	--	--	12'005'000.00	12'007'000.00
Uscite (fr.)	13'667'392.60	18'715'019.95	17'508'710.05	20'648'605.10	22'196'360.90
Spese commissione perequazione (fr.)	84'668.60	76'519.80	90'736.05	88'776.35	91'106.90
Contributo transitorio (art. 21 LPI)	2'302'000.00	--	--	--	--
Contributi localizzazione geografica (art. 15 LPI)	4'964'000.00	6'048'000.00	5'579'974.00	12'017'057.00	12'007'000.00
Contributi ai comuni per investimenti (art. 14 LPI)	2'281'224.00	6'867'500.15	5'345'000.00	3'508'771.75	5'553'254.00
Contributi supplementari (art. 22 LPI)	4'035'500.00	5'723'000.00	6'493'000.00	5'034'000.00	4'545'000.00
Saldo fondo al 31.12 (fr.)	4'086'215.44	4'437'979.49	4'497'369.44	4'553'764.34	4'664'403.44
Variazione del fondo (= differenze entrate-uscite)	326'148.20	351'764.05	59'389.95	56'394.90	110'639.10

Fonte: Divisione degli interni, Sezione enti locali

3.T5 Fondo per il livellamento della potenzialità fiscale, dal 2004

	2004	2005	2006	2007	2008	2009	2010	2011
Entrate								
Prelevamento dai comuni (fr.)	48'262'658	46'728'781	45'938'588	46'481'905	48'630'995	50'040'051	54'054'375	55'931'162
<i>% sul surplus delle risorse fiscali</i>	<i>14.121</i>	<i>15.000</i>	<i>15.000</i>	<i>15.000</i>	<i>15.000</i>	<i>15.000</i>	<i>15.000</i>	<i>14.080</i>
Riprese ai comuni benef. (art. 5 cpv. 2 LPI)	n.d.	n.d.	n.d.	n.d.	1'231'319	1'515'613	732'659	1'882'023
Uscite								
Contributi di livellamento versati (fr.)	47'939'536	46'555'945	46'611'558	45'283'625	49'730'995	51'340'051	54'054'375	57'431'162
Saldo fondo al 31.12 (fr.)	463'647	636'483	-36'487	1'161'793	1'277'483	1'493'096	2'225'755	2'607'778
<i>Differenza versamenti-prelievi</i>	<i>n.d.</i>	<i>n.d.</i>	<i>n.d.</i>	<i>n.d.</i>	<i>1'100'000</i>	<i>1'300'000</i>	<i>--</i>	<i>1'500'000</i>

Fonte: Divisione degli interni, Sezione degli enti locali

3.T6 Attività svolte dall'Ufficio di vigilanza sulle tutele, dal 2002

	2002	2003	2004	2005	2006	2007	2008	2009	2010	2011
Istanze e ricorsi										
Ricorsi	95	126	126	141	110	140	178	134	138	130
Interdizioni	63	72	57	82	74	74	78	65	81	80
Inabilitazioni	-	-	-	-	-	-	-	-	-	-
Privazioni autorità parentali	3	2	6	8	2	7	3	4	5	3
Revoche tutele	-	1	2	2	3	2	2	4	4	8
Vendite	36	53	72	74	55	67	56	44	66	64
Adozioni	33	67	56	33	29	23	22	15	27	29
Misure provvisionali	23	10	9	6	9	6	3	4	7	3
Consensi diversi	26	35	30	55	47	50	80	88	77	80
Assistenza giudiziaria	21	24	31	32	28	30	43	33	24	27
Totale	300	390	389	433	357	399	465	391	429	424
Ricorsi pendenti al 31.12	92	95	78	43	51	66	42	41	61	66
Ricorsi al Tribunale d'appello	8	14	23	29	34	31	41	45	54	49
Misure di protezione del diritto civile										
Minorenni - misure aperte										
Art. 307	550	648	683	733	852	917	1'006	922	979	1052
Art. 308	462	593	560	569	558	603	680	736	770	832
Art. 308+309	78	82	99	113	117	133	136	139	144	146
Art. 309	27	20	4	3	6	6	5	7	6	8
Art. 310	294	317	330	333	333	330	336	319	327	341
Art. 311	21	17	21	27	25	29	32	30	41	40
Art. 312	28	29	29	28	25	31	25	20	21	13
Art. 324	7	8	7	7	7	7	6	5	4	3
Art. 325	30	48	54	54	68	73	73	82	73	78
Art. 368	180	168	150	159	148	144	139	151	159	150
Art. 392	348	384	359	336	326	333	373	353	363	394
Totale	2'025	2'314	2'296	2'362	2'465	2'606	2'811	2'764	2887	3057
Maggiorenni - misure aperte										
Art. 369	411	441	478	530	574	618	665	705	743	777
Art. 370	22	20	22	24	25	27	29	28	32	33
Art. 371	1	1	1	1	1	1	1	1	0	0
Art. 372	459	472	498	528	545	553	589	622	662	684
Art. 385	153	174	199	220	254	277	306	322	331	353
Art. 386	34	33	29	26	39	40	43	42	33	40
Art. 392	663	613	666	650	533	541	533	565	551	550
Art. 393 1-3, 5	823	930	854	807	791	794	800	784	827	849
Art. 393.4	29	32	33	28	32	33	24	22	21	0
Art. 392+393	44	41	162	196	227	251	296	320	354	412
Art. 394	618	698	791	843	940	1'053	1'127	1'257	1363	1507
Art. 395	23	29	24	25	32	30	30	32	30	29
Art. 397a	52	58	51	50	53	68	70	86	97	103
Totale	3'332	3'542	3'808	3'928	4'046	4'286	4'513	4'786	5044	5357

Fonte: Divisione degli interni, Ufficio di vigilanza sulle tutele

3.T7 Popolazione straniera per genere di permesso, dal 2003

	2003	2004	2005	2006	2007	2008	2009	2010	2011
Domicilio	62'893	62'287	61'940	61'184	61'226	61'153	60'561	60'178	60'040
Dimora	15'309	16'156	17'285	18'349	20'302	22'444	23'969	27'336	29'080
Temporanei >12 mesi	747	1'054	1'306	1'670	876	448	454	425	443
Richiedenti l'asilo	1'227	931	683	521	483	745	688	537	670
Ammessi provvisoriamente	641	620	688	741	718	671	720	729	685
Funzionari internazionali e diplomatici	353	282	266	250	238	234	176	102	16
Stagionali (dato 31.8)	-	-	-	-	-	-	-	-	-
Temporanei <12 mesi	2'783	2'853	2'681	2'862	1'992	1'486	1'338	1'251	1'309
Frontalieri	35'648	38'666	41'413	44'894	48'363	52'113	53'522	57'617	62'201
Totale	119'601	122'849	126'262	130'471	134'198	139'294	141'428	148'073	154'444

Fonte: Divisione degli interni, Sezione della popolazione

3.T8 Popolazione straniera residente, per categoria, dal 1980

	Dimoranti	Temporanei >12 mesi	Domiciliati	Totale	Svizzera
1980	12'102	-	52'816	64'918	892'807
1985	7'608	-	57'031	64'639	939'671
1990	9'344	-	59'229	68'573	1'100'262
1991	9'697	-	60'575	70'272	1'163'233
1992	12'271	-	60'912	73'183	1'213'463
1993	14'584	-	61'361	75'945	1'260'283
1994	17'372	-	61'789	79'161	1'300'089
1995	18'667	-	62'843	81'510	1'330'574
1996	17'305	-	62'886	80'191	1'337'581
1997	16'585	-	63'310	79'895	1'340'793
1998	16'177	-	62'970	79'147	1'347'911
1999	16'655	-	62'448	79'103	1'368'670
2000	16'582	-	61'596	78'178	1'384'382
2001	14'249	-	64'151	78'400	1'419'095
2002	14'663	389	63'474	78'526	1'447'312
2003	15'309	747	62'893	78'949	1'471'033
2004	16'156	1'054	62'287	79'497	1'495'008
2005	17'285	1'306	61'940	80'531	1'511'937
2006	18'349	1'670	61'184	81'203	1'523'586
2007	20'302	876	61'226	82'404	1'570'965
2008	22'444	448	61'153	84'045	1'638'949
2009	23'969	454	60'561	84'984	1'680'197
2010	27'336	425	60'178	87'939	1'720'393
2011	29'080	443	60'040	89'563	1'772'279

Fonte: Divisione degli interni, Sezione della popolazione

3.T9 Popolazione straniera residente suddivisa per nazione di provenienza, al 31.12.2011

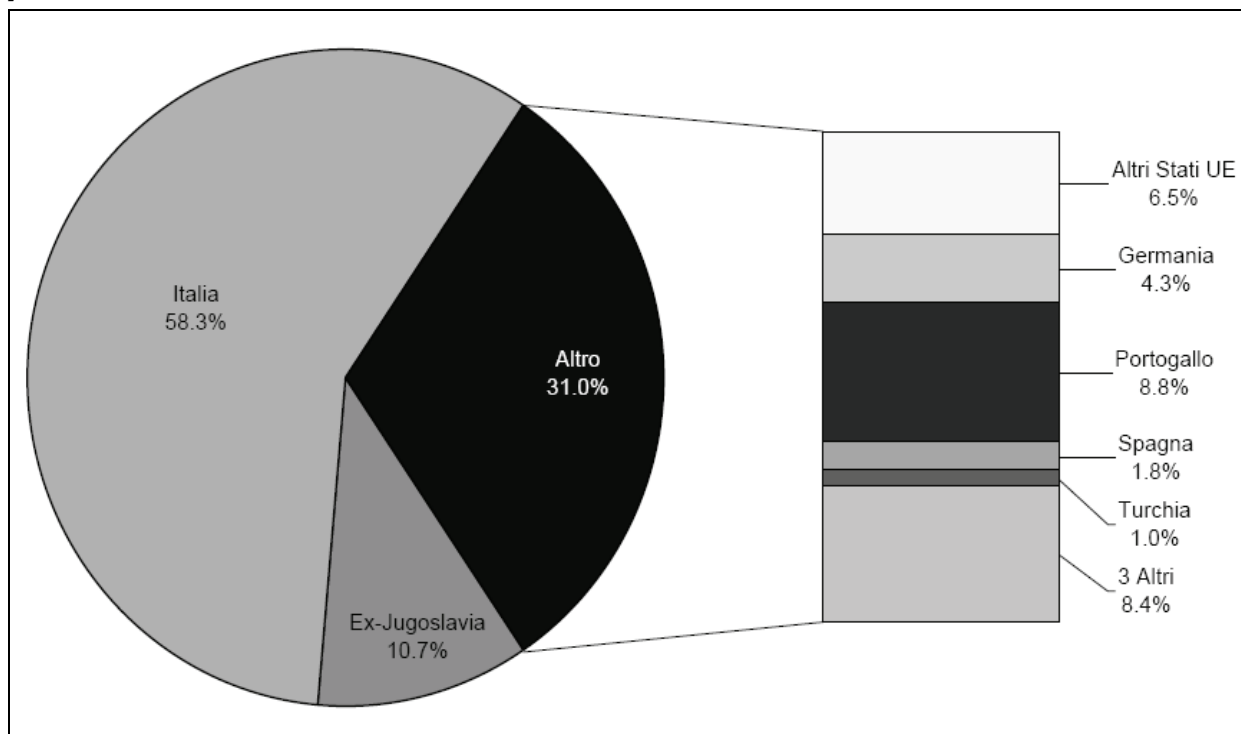

Fonte: Divisione degli interni, Sezione della popolazione

3.T10 Pratiche pervenute alla Sezione della popolazione, dal 1980

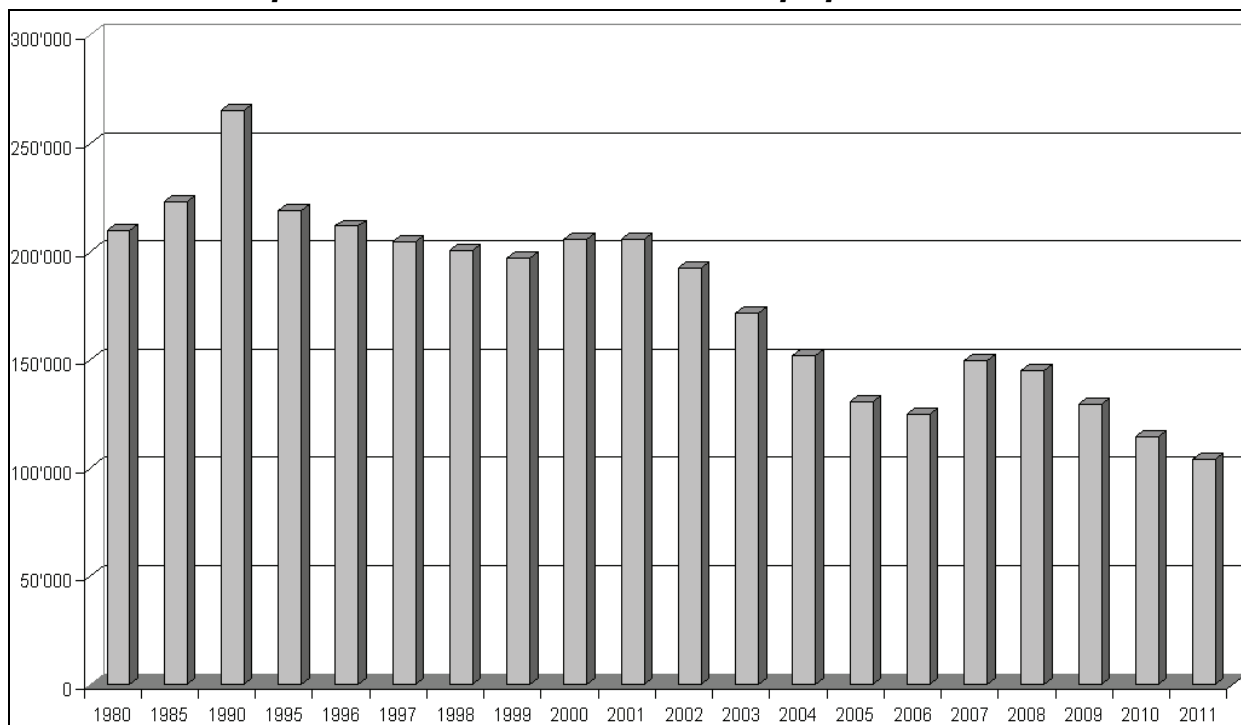

Fonte: Divisione degli interni, Sezione della popolazione

3.T11 Tasse emesse e incassate dalla Sezione della popolazione, dal 1980

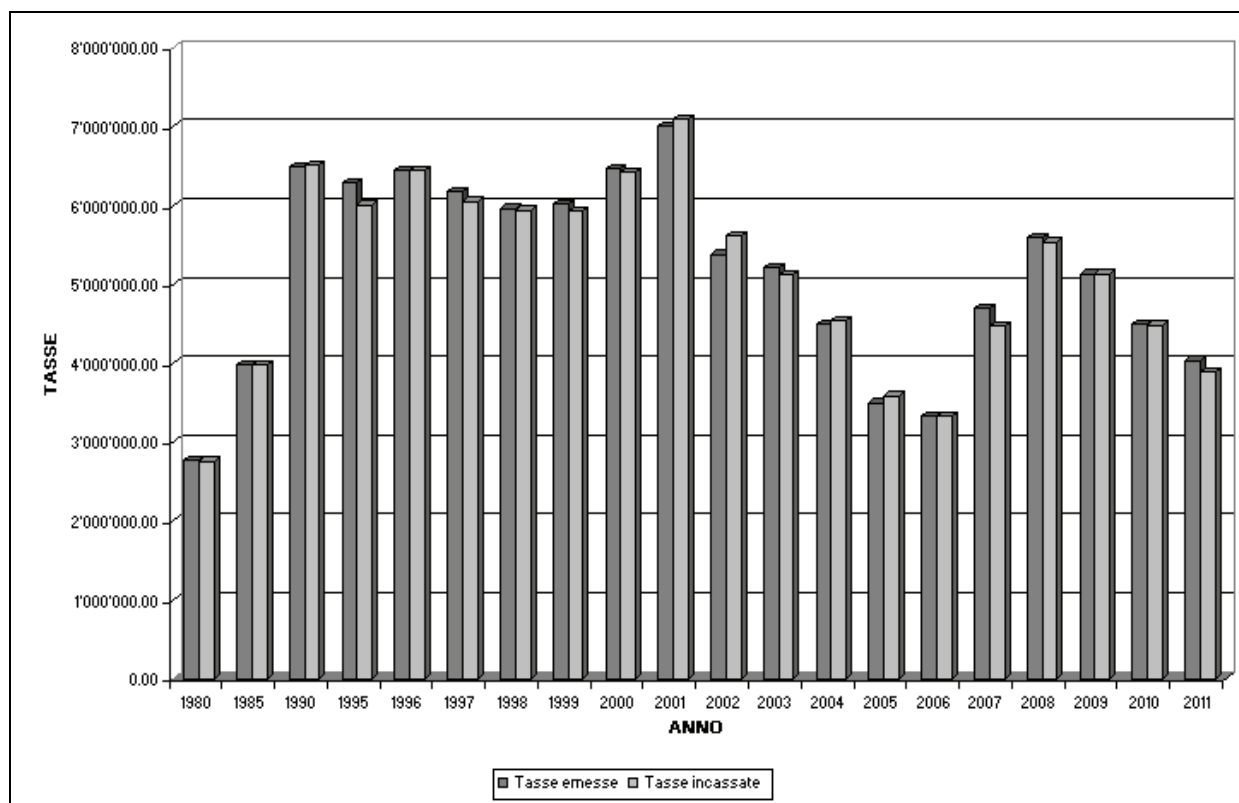

Fonte: Divisione degli interni, Sezione della popolazione

3.T12 Genere di permessi rilasciati alla popolazione straniera, dal 2001

	2001	2002	2003	2004	2005	2006	2007	2008	2009	2010	2011
Autorizzazioni d'entrata	7'050	5'583	6'387	4'887	4'207	3'918	2'954	2'108	1'790	1'855	1'634
Dimora (B)	17'704	16'041	16'489	14'719	14'157	14'366	17'069	17'251	15'623	18'788	18'963
Dimora temporanea (L)	7'685	8'016	9'674	9'728	9'958	10'193	7'687	5'543	5'535	4'513	3'622
Dimora stagionale (A)	3'918	3'239	-	-	-	-	-	-	-	-	-
Ammessi provvisoriamente (F)	1'053	912	882	812	910	1'139	905	753	780	900	865
Richiedenti l'asilo (N)	3'383	3'379	3'173	2'406	1'620	1'179	1'287	1'472	2'021	1508	1'812
Domicilio (C)	31'339	27'309	27'998	28'173	17'531	11'895	20'192	24'760	25'347	16'360	7'745
Sogg. con attività lucrativa (Ci)	1	1	3	1	-	1	-	3	1	-	-
Consenso	267	162	136	132	100	83	78	50	36	29	29
Frontalieri (G)	30'142	33'107	26'261	18'230	14'355	16'607	28'030	32'805	23'305	23'073	23'950
Frontalieri per studio	231	302	326	320	368	443	417	446	431	73	-
Breve durata (permessino)	9'491	6'001	2'346	1'815	1'549	1'543	1'397	269	196	413	544
Domanda d'invito	1'961	1'249	1'111	927	915	735	776	711	611	378	289
Visti	1'113	697	551	362	359	397	492	636	1'464	889	1'055
Diritti di decisione	1'294	2'674	686	636	743	721	817	488	607	446	759
Diritti di cancelleria	-	-	-	-	-	-	-	-	-	1'106	2'095
Totale	116'632	108'672	96'023	83'148	66'772	63'220	82'101	87'295	77'747	70'331	63'362

Fonte: Divisione degli interni, Sezione della popolazione

3.T13 Stranieri ammessi provvisoriamente suddivisi per nazione di provenienza, al 31.12.2011

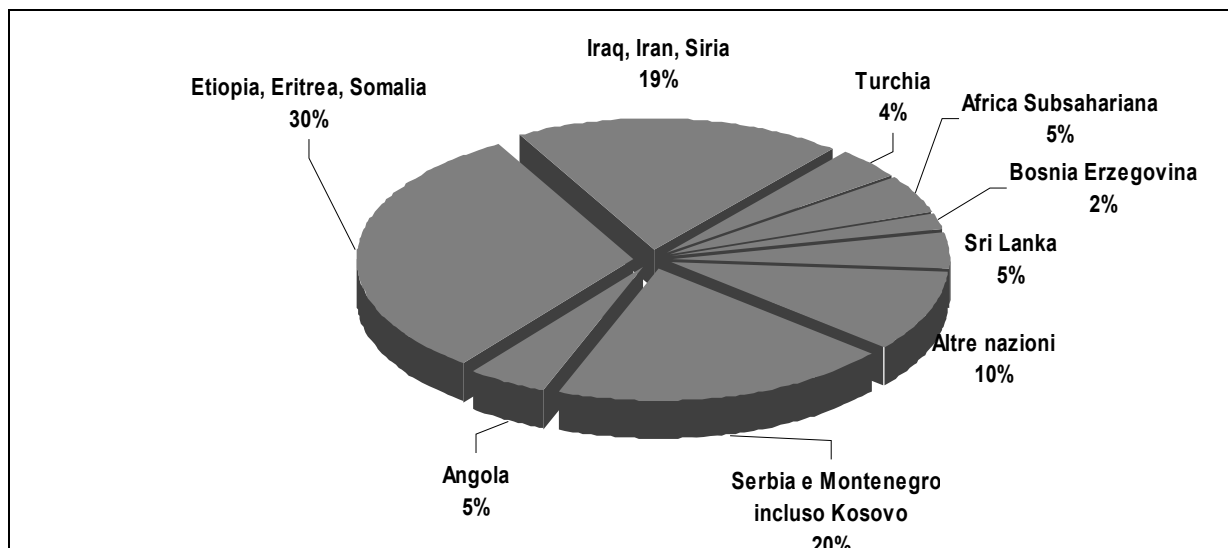

Fonte: Divisione degli interni, Sezione della popolazione

3.T14 Richiedenti l'asilo suddivisi per nazione di provenienza, al 31.12.2011

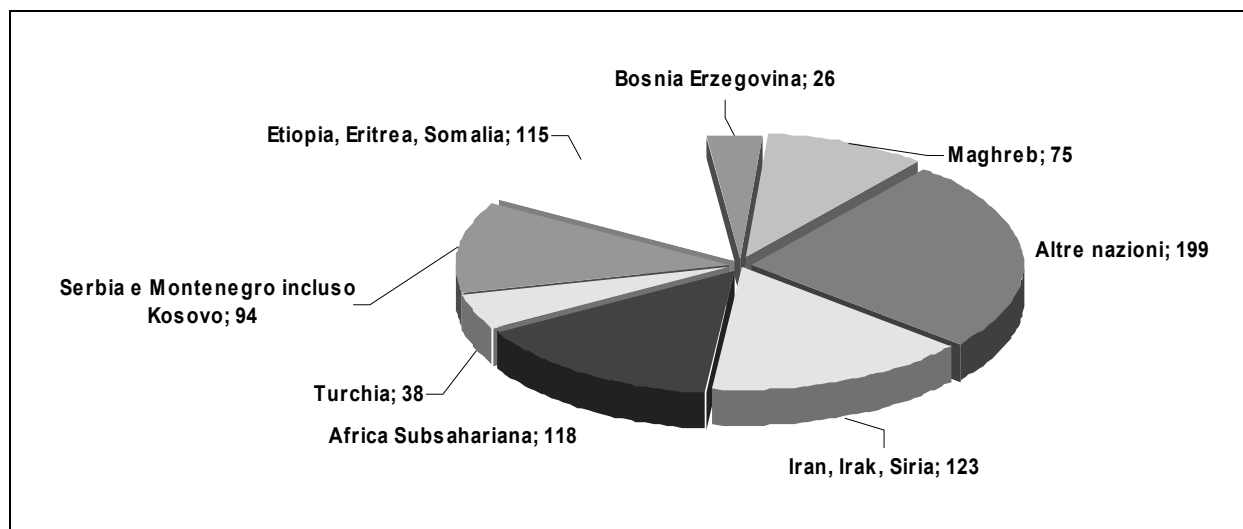

Fonte: Divisione degli interni, Sezione della popolazione

3.T15 Contravvenzioni e revoche emesse dalla Sezione della popolazione, dal 1980

	Decreti di multa	Abbandoni di contravvenzioni	Revoche di permessi	Decisioni di rimpatrio
1980	1'990	–	–	–
1985	3'620	258	–	–
1990	3'320	375	20	–
1995	3'032	3'739	29	–
2000	2'394	2'584	5	10
2001	2'140	2'578	7	7
2002	2'500	3'165	13	–
2003	1'232	4'263	21	–
2004	1'755	4'289	28	–
2005	1'526	4'698	43	–
2006	1'205	4'181	59	–
2007	1'661	6'023	43	–
2008	407	3'922	57	–
2009	476	2'819	70	–
2010	545	2'305	91	–
2011	495	2'345	102	–

Fonte: Divisione degli interni, Sezione della popolazione

3.T16 Decisioni in applicazione della legge sulle misure coercitive, dal 2002

	2002	2003	2004	2005	2006	2007	2008	2009	2010	2011
Carcerazioni	47	60	62	68	45	54	29	125	106	164
Divieti di abbandono e di accesso	18	–	17	5	4	21	65	67	64	19

Fonte: Divisione degli interni, Sezione della popolazione

3.T17 Domande preavvisate nell'ambito del mercato del lavoro per l'esercizio di un'attività lucrativa, per mese, dal 2002

	2002	2003	2004	2005	2006	2007	2008	2009	2010	2011
Gennaio	2'707	1'352	1'138	654	743	740	381	390	388	237
Febbraio	2'710	1'536	1'404	899	843	721	315	304	313	206
Marzo	3'037	1'825	1'731	1'129	1'083	1'052	216	331	361	276
Aprile	2'924	1'625	1'631	1'564	773	742	426	358	476	262
Maggio	2'220	1'333	1'182	757	930	767	273	322	292	275
Giugno	1'420	1'539	771	892	737	326	354	356	342	201
Luglio	1'607	1'527	733	715	770	472	342	417	245	159
Agosto	1'315	1'177	622	730	711	328	160	313	318	125
Settembre	1'713	1'324	750	825	769	490	350	330	193	195
Ottobre	1'715	1'501	665	831	843	380	289	253	326	176
Novembre	1'545	1'189	773	761	726	424	249	296	216	175
Dicembre	1'104	1'064	621	785	830	356	21	288	368	149
Totale	24'017	16'992	12'021	10'542	9'758	6'798	3'376	3'958	3'838	2'436

Fonte: Divisione degli interni, Sezione della popolazione

3.T18 Fatture emesse nell'ambito del mercato del lavoro (in fr.), dal 2002

	2002	2003	2004	2005	2006	2007	2008	2009	2010	2011
Gennaio	126'160	104'980	91'960	25'110	33'040	27'910	29'330	5'680	40'760	24'110
Febbraio	129'930	125'590	112'750	25'010	31'770	35'280	28'270	14'990	30'710	11'570
Marzo	143'140	137'730	137'450	42'700	30'260	33'040	21'120	16'010	23'120	12'910
Aprile	138'060	119'930	122'900	36'210	32'890	31'420	36'100	43'170	23'650	16'940
Maggio	126'600	92'900	90'470	35'850	45'550	40'980	25'370	12'830	30'810	33'460
Giugno	97'440	116'260	15'840	26'320	31'400	42'260	31'770	21'880	37'690	20'860
Luglio	118'340	124'450	32'990	37'330	33'800	38'340	36'740	40'640	29'510	7'180
Agosto	105'530	87'310	35'700	34'200	41'330	22'330	14'090	14'610	22'090	32'670
Settembre	134'490	100'870	32'080	36'750	38'270	31'830	35'080	18'720	23'770	16'100
Ottobre	132'720	115'000	30'780	35'830	36'500	36'468	25'120	68'950	15'810	22'650
Novembre	117'280	93'760	28'240	28'570	29'570	29'500	22'120	16'360	13'770	14'590
Dicembre	88'640	85'450	29'340	30'650	34'810	27'130	2'500	9'250	23'420	18'440
Totale	1'458'330	1'304'230	760'500	394'530	419'190	396'488	307'610	283'090	315'110	231'480

Fonte: Divisione degli interni, Sezione della popolazione

3.T19 Esercizi pubblici secondo la categoria di patente e di permesso, dal 2001

	2001	2002	2003	2004	2005	2006	2007	2008	2009	2010	2011
Patenti di categoria A (con alloggio) ¹	694	689	717	721	722	710	711	706	708	706	680
Alberghi, motel, garni	322	317	311	303	289	285	281	273	270	268	252
Pensioni, locande, osterie, ristoranti e trattorie	287	271	262	256	255	241	237	230	224	218	209
Ostelli	49	48	48	48	46	46	46	45	45	44	46
Pensioni private di famiglie da 4 fino a 9 pensionanti	5	6	6	5	6	6	6	6	9	8	11
Case di salute, cura	5	5	5	4	4	4	4	3	2	2	2
Colonie di vacanza	3	3	2	2	2	2	3	3	3	3	3
Cantine e cucine operaie	15	14	16	15	15	15	17	17	19	20	18
Rifugi e capanne di montagna	8	9	9	9	9	8	8	8	7	8	7
Camere, appartamenti, case o altre unità abitative	–	16	58	79	96	103	109	121	129	135	132
Patenti di cat. B (senz'alloggio)	1'978	2'433	2'410	2'372	2'365	2'336	2'334	1'853	1'845	1850	1828
Locali notturni	77	79	81	79	81	80	75	67	64	58	53
Ristoranti, snack-bar, grill-room, tratt., osterie, birrerie	1'301	1'239	1'253	1'250	1'250	1'244	1'253	1'241	1'247	1263	1235
Caffè, bar pasticcerie, gelaterie, tea-room	478	452	440	432	422	424	424	415	406	398	392
Buffet e mescite di club	13	14	17	17	19	17	16	17	16	15	13
Rifugi e capanne	1	1	1	1	1	1	1	1	1	1	1
Mescite	53	58	54	56	57	59	63	69	67	68	72
Cantine e cucine	1	1	1	2	–	–	–	–	–	–	–
Mense	54	46	46	45	44	45	42	13	44	47	62
Spacci di bevande distillate	–	543	517	490	491	466	460	450	454	449	429

¹ Letti disponibili :

2001:	31.892	2004:	42.450	2007:	51.795	2010:	61'984
2002:	37.185	2005:	44.291	2008:	54.474	2011:	62'022
2003:	40'324	2006:	47.466	2009:	56'863		

Fonte: Divisione degli interni, Sezione della popolazione, Ufficio del commercio e dei passaporti

3.T20 Pesì e misure - Rapporto d'attività (strumenti di misura) per l'anno 2011

	Sottoposti a verificazione	Scaduti nel 2011	Verificati	Contestati tipo		Ammoniti A
				A	B	
Genere degli strumenti di misura (categoria)						
Bilance per la vendita diretta al pubblico; analogico / numerico	1247	663	569	37	2	0
Bilance non destinate alla vendita diretta	930	453	345	15	3	0
Bilance per autoveicoli e bilance ferroviarie	109	49	51	14	1	1
Bilance speciali (rifiuti, carrello elevatore, ecc.)	6	6	6	1	0	0
Bilance funzionamento automatico	0	0	0	0	0	0
Strumenti etichettatori di prezzo	83	83	162	8	0	0
Impianti di misurazione di volume apparecchi addizionali inclusi (ZA)						
Per oli minerali in impianti stradali (2 tempi inclusi)	3174	1560	1481	90	1	0
Per oli minerali a getto continuo in cisterne	139	139	128	11	1	0
Per oli minerali a getto continuo in magazzini	38	38	38	5	0	0
Distributori stradali di gas naturale e di gas di petrolio	17	17	16	1	1	0
Per derrate alimentari (latte, vino, ecc.) a getto continuo in cisterne di trasporto	0 3	0 3	0 3	0 1	0 0	0 0
Strumenti a gas dei motori a combustione						
Strumenti di misura dei componenti gassosi	298	298	76	3	7	0
Strumenti di misura del fumo diesel	70	70	23	1	1	0
Strumenti combinati (SCG1SFD)	44	44	16	0	3	0
Totale	6156	3421	2911	185	20	1

Fonte: Divisione degli interni, Sezione della popolazione, Ufficio del commercio e dei passaporti

3.T21 Pesì e misure - Rapporto d'attività (preimballaggi industriali) per l'anno 2011

Designazione prodotti	Totale lotti esaminati	Lotti accettati	Lotti contestati	Avverti- mento	Denuncia
Secondo il peso					
- in blocchi (cioccolata, burro, sapone, pane, grasso, dolci, ecc.)	46	44	2	2	0
- prodotti in polvere o granulati (zucchero, farina, caffè, lisciva, ecc.)	57	57	0	0	0
- imballaggi con involucro protettivo, rete, sacco di plastica	25	23	2	2	0
- conserve (alimenti umidi per animali, prodotti alimentari, ecc.)	5	4	1	1	0
- secchi o bidoni, scatole (colori, cosmetici, derrate alimentari, ecc.)	2	2	0	0	0
- tubi (cosmetici, derrate alimentari, prodotti chimico-tecnici, ecc.)	0	0	0	0	0
- aerosol	0	0	0	0	0
- gas liquefatto	2	2	0	0	0
- fibre tessili (lana, raffia, corda, fibre naturali o sintetiche, ecc.)	0	0	0	0	0
Secondo il volume					
- liquidi e prodotti pastosi, cosmetici; in imballaggi persi	2	2	0	0	0
- liquidi in imballaggi con deposito (bottiglie con deposito, ecc.)	1	1	0	0	0
Totale	138	135	5	5	0

Fonte: Divisione degli interni, Sezione della popolazione, Ufficio del commercio e dei passaporti

3.T22 Pesi e misure - Rapporto d'attività (fabbricante e produttore) per l'anno 2011

	Imprese sottoposte al controllo	Imprese controllate nel 2011	Lotti controllati nel 2011	Lotti respinti
Impresa: fabbricante e produttore industriale senza punto vendita				
Grandezza dell'impresa				
– piccola	28	25	49	1
– media	16	12	31	1
– grande	0	0	0	0
– fabbricanti (indifferentemente se piccoli medi o grandi che contrassegnano i loro prodotti con 'e')	9	9	13	0
– importatori di preimballati (con magazzino)	7	6	6	0
– produttori industriali con punti di vendita	131	69	55	3
Totale	191	119	154	5

Produttori industriali con punti di vendita

Fonte: Divisione degli interni, Sezione della popolazione, Ufficio del commercio e dei passaporti

3.T23 Pesi e misure - Rapporto d'attività (preimballaggi aleatori) per l'anno 2011

	Imprese sottoposte al controllo	Imprese controllate nel 2011	Preimball. aleatori controllati nel 2011	Preimball. aleatori respinti nel 2011
Controlli di preimballaggi aleatori				
Produttori di preimballaggi aleatori				
– imprese senza punto di vendita	11	9	12	1
– importatori	7	7	7	0
– produttori con punti di vendita	110	59	55	4

Fonte: Divisione degli interni, Sezione della popolazione, Ufficio del commercio e dei passaporti

3.T24 Pesi e misure - Rapporto d'attività (punti vendita) per l'anno 2011

	Punti vendita nel circondario/ cantone	Punti vendita controllati nel 2011	Punti vendita contestati nel 2011	Punti vendita denunciati nel 2011
Sorveglianza del mercato nei punti vendita al pubblico				
Punti di vendita di merci misurabili: vendita di merce sfusa/preimball.	279	187	10	0

Fonte: Divisione degli interni, Sezione della popolazione, Ufficio del commercio e dei passaporti

3.T25 Commercio e professioni ambulanti e apparecchi automatici, dal 2005

	2005	2006	2007	2008	2009	2010	2011
Rilascio tessere e licenze							
Tessere di legittimazione per commercianti ambulanti	268	151	121	114	103	89	95
Licenze per apparecchi automatici	771	612	597	475	460	431	370
Multe inflitte per commercio ambulante	1	4	2	3	5	14	8
Multe inflitte per apparecchi automatici	2	11	4	1	6	10	-
Multe inflitte per indicazione dei prezzi	3	44	14	11	7	2	1
Autorizzazioni per baracconisti	2	2	3	3	2	2	3
Autorizzazioni per impresari circensi	1	-	-	-	-	-	-
Autorizzazioni alle imprese per il rilascio delle autorizzazioni ai propri dipendenti	1	1	1	1	1	-	-

Fonte: Divisione degli interni, Sezione della popolazione, Ufficio del commercio e dei passaporti.

3.T26 Tombole, lotterie e diversi, dal 2005

	2005	2006	2007	2008	2009	2010	2011
Tombole							
Da fr. 0.50	294'439	274'385	248'234	230'865	213'223	209'406	196'666
Da fr. 0.20	17'901	17'565	16'196	15'068	13'746	15'032	15'927
Da fr. 1.00	25'362	27'388	25'635	26'620	27'870	26'154	24'288

Tombole: Sono state autorizzate 915 tombole (637 autorizzazioni per il gioco, 278 autorizzazioni per ritiro cartelle, 182 autorizzazioni in esenzione) con la ripartizione di blocchetti da 150 cartelle (tassa erariale 15%) come sopra indicato.

Lotterie: Le lotterie autorizzate (comprese le ruote della fortuna, riffe, ecc...) sono state 476.

Diversi: Sono stati concessi esoneri dal pagamento della tassa erariale per 73 lotterie e 182 tombole.

Fonte: Divisione degli interni, Sezione della popolazione, Ufficio del commercio e dei passaporti

3.T27 Documenti d'identità, dal 2005

	2005	2006	2007	2008	2009	2010	2011
Passaporti e carte d'identità	65'313	57'769	45'463	40'013	38'653	45820	45497
Passaporti provvisori	1'411	1'240	1'070	954	853	989	658
Totale	66'724	59'009	46'533	40'967	39'506	46809	46155
Revoche per passaporti ritrovati	18	7	17	-	-	-	-
Emissione: cassa	327	497	1'772	2'315	2'509	9170	13'160
Lasciapassare							
Emessi dalle Gendarmerie cantonali	360	154	157	107	54	51	-
Emessi dai posti doganali di confine	1'912	1'661	1'350	1'336	65	21	-
Totale	2'272	1'815	1'507	1'443	119	72	- (*)

(*) l'emissione di lasciapassare è stata abrogata a partire dal 1° luglio 2010

Fonte: Divisione degli interni, Sezione della popolazione, Ufficio del commercio e dei passaporti

3.T28 Attività svolta dall'Ufficio dello stato civile, dal 2003

	2003	2004	2005	2006	2007	2008	2009	2010	2011
Attività di vigilanza									
Comuni con il duplicato del registro delle famiglie depositato (157 Comuni, dal 21.11.2010)	233	204	... ³	... ³	... ³	... ³	... ³	... ³	... ³
Schede depositate (duplicati)	206'730	233'380	... ³	... ³	... ³	... ³	... ³	... ³	... ³
Iscrizioni effettuate nei duplicati depositati	12'006	14'584	... ³	... ³	... ³	... ³	... ³	... ³	... ³
Ispezioni e trapassi degli uffici com. ai nuovi segretari	9	204	-	-	-	-	-	-	-
Corsi di istruzione per funzionari comunali addetti alle	3	18	8	6	5	8	5	6	5
naturalizzazioni e per Ufficiali dello stato civile									
Rettificazioni amministrative	672	744	306	336	321	203	219	112	145
Atti di stato civile concernenti ticinesi prov. dall'estero	1'481	1'644	1'912	1905	1'708	1'869	1'760	1'942	2'032
Esame di incarti matrimoniali relativi a stranieri	926	818	... ³	... ³	... ³	... ³	... ³	... ³	... ³
Procedure matrimoniali	-	-	-	-	-	-	-	-	-
Esame di incarti di riconoscimento relativi a stranieri	237	235	278	279	303	340	369	370	367
Attestazioni della cittadinanza ricevute	307	642	-	-	-	-	-	-	-
Ricorsi e trattazione di casi particolari	250	250	230	190	120	131	63	40	42
Dichiarazioni di stato civile rilasciate da stranieri	67	41	... ³	... ³	... ³	... ³	... ³	... ³	... ³
Esame di incarti per l'iscrizione del nome a norma del diritto straniero	222	234	274	249	248	309	336	349	325
Ricerche d'archivio	78	84	72	56	20	17	5	10	5
Cambiamenti di nome									
1) Cambiamenti di nome a norma dell'art. 30, cpv. 1 CCS	125	106	132	136	149	126	82	122	161
2) Cambiamenti di nome a norma dell'art. 30, cpv. 2 CCS	4	4	7	12	12	8	7	12	10
3) Istanze respinte	-	-	-	-	1	1	-	-	-
Adozioni da parte di un coniuge									
1) Interne	2	1	3	3	6	5	2	1	3
2) Internazionali	3	8	4	12	7	9	3	5	6
Adozioni da parte di coniugi									
1) Interne	-	2	2	1	-	3	-	-	-
2) Internazionali	65	54	33	33	20	20	15	21	26
Domande introdotte sec. la legge in vigore dal 1.1.'96									
1'242	1'045	1'327	1'222	1'510	1'500	1'023	1'056	1'028	
Cittadini stranieri naturalizzati									
art. 13 LCit ¹ (in vigore prima del 1.1.1996)	-	-	-	-	-	-	-	-	-
art. 13 LCit (in vigore dal 1.1.1996)	1'476	1'354	1'131	1'405	1'927	1'930	1'756	1'158	1'466
art. 58 LCit	3	4	2	31	36	30	13	4	-
art. 58a, 58b e 58c LCit	96	69	15	60	29	42	36	52	34
art. 21 LCit	-	-	-	-	-	-	-	5	6
art. 27 e 28 LCit (in vigore dal 1.1.1992)	593	491	280	386	465	368	272	384	370
art. 31 LCit, art. 31a e 31b (in vigore dal 1.1.1996)	41	38	25	10	1	3	7	5	7
Confederati naturalizzati									
art. 23 / 22 LCCit ²	24	7	2	5	2	4	6	3	7
Svincoli dalla cittadinanza svizzera									
art. 42 LCit	4	4	5	1	2	2	2	2	-
Rinunce alla cittadinanza ticinese									
art. 30 LCCit	13	12	11	4	9	5	15	11	13
Reintegrazioni nella cittadinanza cantonale e nell'attinenza comunale									
art. 31 e 32 / 25 LCCit	12	17	12	12	8	7	20	6	3
Concessioni della cittadinanza onoraria									
art. 34 / 27 e 28 LCCit	-	-	-	-	-	-	-	1	-
Decisioni d'accertamento della cittadinanza									
art. 49 LCit	3	2	2	-	-	-	-	-	-
Esami di naturalizzazione									
-	-	-	-	-	-	-	-	-	-

(continua)

(continuazione)

Attività di stato civile									
Duplicato del registro delle famiglie depositati No. dei Comuni (204 fino al 13.03.2005)	181	176	157	157					
Esame di incarti matrimoniali relativi a stranieri	902	852	887	907					
Esame di incarti di unione domestica registrata relativi a stranieri	12	16	13	9					
Dichiarazioni dei dati non controversi rilasciate da stranieri	26	19	30	27					
Rilascio estratti e prestazioni degli uffici dello stato civile a privati, in CHF	1'385'911	1'344'696	1'364'492	1'769'057					
Transazioni elaborate in Infostar									
Persona	42'012	32'709	31'273	20'787					
Documenti					
Nascita	3'883	3'562	3'668	3'611					
Riconoscimento	697	730	748	754					
Preparazione di matrimonio	1'580	1'575	1'503	1'562					
Celebrazione matrimonio	2'061	1'939	1'986	1'901					
Morte	3'254	3'246	3'318	3'163					
Scioglimento matrimonio	845	860	973	800					
Dichiarazione concernente il cognome	338	312	348	345					
Rapporto di filiazione	40	42	40	47					
Adozione	51	36	51	48					
Cambiamento del nome	155	111	141	209					
Cambiamento di sesso	2	1	1	1					
Cittadinanza	2'569	2'335	1'741	1'967					
Rettifiche	579	441	394	407					
Dichiarazione di scomparsa	4	2	7	11					
Rinvenimento di cadavere	–	–	–	–					
Preparazione dell'unione domestica	12	14	14	15					
Registrazione dell'unione domestica	16	23	16	16					
Scioglimento dell'unione domestica registrata	–	1	4	5					
Attività del servizio MovPop e vigilanza in materia di controllo abitanti									
Utenti dell'Amministrazione cantonale	2'120	2'236
Comuni collegati via Internet	156
Utenti collegati via Internet	392	424
Amministrazioni patriziali	75
Utenti terzi	42

¹ Legge federale sull'acquisto e la perdita della cittadinanza svizzera del 29.09.1952.² Legge sulla cittadinanza ticinese e sull'attinenza comunale dell'8.11.1994.³ Dal 01.06.2004 è operativa la nuova organizzazione dello stato civile con 8 uffici distrettuali cantonali, 1 ufficio centrale e l'autorità di vigilanza. Dal consuntivo 2005 i dati sono stati pertanto modificati.⁴ Dati non più rilevabili da statistiche Infostar. Vedi: rilascio estratti e prestazioni degli uffici dello stato civile a privati, in CHF.⁵ Dati precedentemente non rilevati nella statistica tabellare.

Fonte: Divisione degli interni, Sezione della popolazione, Ufficio dello stato civile

3.T29 Immatricolazioni di veicoli nuovi, emissione di targhe e licenze di circolazione dal 2002

	2002	2003	2004	2005	2006	2007	2008	2009	2010	2011
Immatricolazione di veicoli nuovi	22'412	21'238	21'878	21'886	22'031	24'835	24'430	23'011	25'076	27'268
Emissione targhe	23'219	24'918	24'617	24'787	24'933	26'108	26'613	26'059	27'204	27'663
Targhe depositate	25'173	27'866	27'978	28'549	28'364	28'578	28'396	28'831	30'150	30'268
Emissione licenze di circolazione										
Per cambio veicoli	55'028	52'120	54'313	55'151	69'979	60'989	61'067	66'814	66'679	67'132
Per modifiche	20'212	20'565	22'652	23'492	23'131	25'961	26'073	25'454	31'528	31'757
Sequestro targhe per mancata copertura RC o mancato pagamento dell'imposta	1'251	1'486	1'998	2'116	2'129	2'234	2'225	2'384	2'581	2'846

Fonte: Divisione degli interni, Sezione della circolazione, Ufficio amministrativo

3.T30 Stato delle immatricolazioni, dal 2003

	2003	2004	2005	2006	2007	2008	2009	2010	2011
Autoveicoli	208'119	210'652	212'971	215'154	218'622	222'301	225'915	229'112	233'679
Motoveicoli	32'673	33'779	34'768	36'247	37'865	39'341	40'764	41'577	42'783
Rimorchi e semirimorchi per autoveicoli e motoveicoli	7'680	7'997	8'247	8'724	9'165	9'685	10'073	10'487	11'007
Veicoli agricoli	3'738	3'719	3'723	3'754	3'785	3'788	3'860	3'930	3'992
Macchine semoventi, carri e rimorchi di lavoro	4'423	4'467	4'426	4'432	4'388	4'543	4'691	4'801	4'881
Ciclomotori muniti di targa	22'074	22'629	28'240	28'326	28'445	28'581	28'742	28'897	29'092
Ciclomotori con contrassegno rinnovato	6'040	5'578	5'148	4'876	4'768	4'424	4'247	3'999	3'862
Natanti	7'252	7'140	7'143	7'104	7'142	7'120	7'098	7'114	7'129
Targhe professionali	1'010	1'032	1'042	1'095	1'118	1'122	1'142	1'161	1'171

Fonte: Divisione degli interni, Sezione della circolazione, Ufficio amministrativo

3.T31 Conducenti sottoposti a visita medica e licenze di condurre, dal 2002

	2002	2003	2004	2005	2006	2007	2008	2009	2010	2011
Visite mediche effettuate	9'527	12'219	13'535	14'954	14'844	16'344	16'646	18'352	19'281	20'281
Licenze per allievo conducente rilasciate	8'308	7'530	7'477	8'360	7'222	7'881	8'298	8'859	8'111	8'670
Apertura incarto per ammissione agli esami	...	3'652	5'486	5'563	3'643	4'586	4'561	4'843	4'446	4'662
Rilascio licenze di condurre in formato carta di credito su conversione licenze di condurre blu	...	18'351	2'055	14'737	11'381	9'209	8'027	7'087	5'665	4'838
Rilascio licenze di condurre dopo superamento esame pratico	...	5'297	4'529	4'598	4'775	4'586	4'621	4'867	5'041	5'143

Fonte: Divisione degli interni, Sezione della circolazione, Ufficio amministrativo

3.T32 Immatricolazione di natanti, licenze di navigazione, esami e collaudi, dal 2001

	2001	2002	2003	2004	2005	2006	2007	2008	2009	2010	2011
Immatricolazione natanti	645	618	560	553	600	616	621	637	630	663	668
Licenze di navigazione	1'175	1'177	1'115	1'058	1'111	1'195	1'194	1'157	1'212	1'260	1'425
Esami teorici	317	315	369	315	268	283	302	258	310	239	270
Esami pratici	339	365	399	340	380	309	350	260	314	311	291
Collaudi	1'896	2'161	1'803	2'149	2'044	2'453	1'913	2'169	1'932	2'293	2'327

Fonte: Divisione degli interni, Sezione della circolazione, Ufficio amministrativo

3.T33 Autorizzazioni per manifestazioni sportive, dal 2001

	2001	2002	2003	2004	2005	2006	2007	2008	2009	2010	2011
Autorizzazioni per manifestazioni sportive	175	158	154	135	150	144	144	142	141	153	140

Fonte: Divisione degli interni, Sezione della circolazione, Ufficio amministrativo

3.T34 Collaudi, esami e permessi speciali, dal 2002

	2002	2003	2004	2005	2006	2007	2008	2009	2010	2011
Collaudi ed esami successivi	56'472	61'275	63'888	64'784	64'850	58'974	56'218	58'292	72'331	69'146
Omologazione rumore e gas di scarico	11	4	37	29	34	15	31	10	14	12
Esami teorici	6'983	7'317	6'808	6'665	4'958	5'453	5'433	5'701	5'476	5'728
Esami pratici di guida	7'647	7'197	6'334	6'609	6'971	6'577	6'571	7'023	7'256	7'448
Esami speciali (Test attitudinale)	223	166	26	29	54	86	31	51	50	43
Perizie tecniche per il Ministero pubblico	44	39	55	36	38	31	32	34	38	35
Permessi speciali	6'642	7'472	7'772	4'554	4'767	5'267	4'062	4'046	4'094	4'258

Fonte: Divisione degli interni, Sezione della circolazione, Ufficio tecnico

3.T35 Pratiche entrate e sbrigate dall'Ufficio giuridico della circolazione, dal 2002

	2002	2003	2004	2005	2006	2007	2008	2009	2010	2011
Entrate										
Rapporti di infortunio e di segnalazione per il territorio cantonale	4'152	3'931	3'854	4'331	4'606	4'312	4'360	4'395	4'650	4'021*
Rapporti di accertamento (art. 56 cpv. 1bis ONC)	4'681	4'609	4'681	4'074	4'067	3'723	3'851	3'840	3'818	3'680
Rapporti di contravvenzione da polizie										28'372
Rapporti di denuncia da privati										8'633
Sbrigate										
Diffide di revoca o di divieto	3'197	3'086	3'894	4'012	4'500	2.885 ¹	4'700	3'256	3'738	3'684
Revoche o divieto	3'653	3'303	4'932	4'682	6'120	5.398 ²	6'151	4'606	5'206	5'936
Ammonimenti	2'599	2'254	2'306	2'768	2'276	2.123 ³	2'675	1'829	2'008	2'703
Osservazioni a ricorsi contro provvedimenti amministrativi	174	140	207	170	182	182	161	156	177	159
Riesami per ripristino licenza	286	226	255	194	288	247	227	276	310	372
Nuovi esami di condurre	75	40	40	55	64	42	14	29	11	61
Esami psico-tecnici	122	126	149	128	145	120	102	111	148	175
Ordine di perizia Ingrado (Centro di cura dell'alcolismo)	155	183	197	159	163	152	165	202	187	169
Apertura dell'istruzione										10'096
di cui										
- su rapporti d'incidente										1'119
- su rapporti di querela art. 258 CPC										6'141
- su rapporti di denuncia da ausiliari										2'492
- su rapporti di denuncia da polizie										344
Decreti d'accusa	27'500	36'600	32'100	34'500	31'300	33'900	35'400	36'400	35'700	36'300
Decreti d'abbandono	1'704	1'695	1'733	2'411	2'235	2'059	3'045	2'064	2'096	2'072
Decreti di non luogo a procedere										160
Decreti di commutazione in pena sostitutiva										--
Opposizioni a decreti d'accusa	242	306	256	258	232	209	176	199	179	153
Reclami										7

¹Fino a fine agosto 2007.

²Di cui 1.444 in CARI.

³Di cui 334 in CARI.

Fonte: Divisione degli interni, Sezione della circolazione, Ufficio giuridico

3.T36 Legge sull'esercizio delle professioni di fiduciario: albo dei fiduciari e ispezioni, dal 2002

	2002	2003	2004	2005	2006	2007	2008	2009	2010	2011
Persone iscritte nell'albo al 31 dicembre	1'066	1'085	1'112	1'144	1'187	1'217	1'271	1'296	1'313	1'343
Commercialista	...	399	417	430	455	466	491	499	502	519
Immobiliare	...	116	119	123	129	135	143	149	158	169
Finanziario	...	283	291	303	312	316	332	335	340	342
Commercialista e immobiliare	...	182	181	184	183	185	185	186	188	190
Commercialista e finanziario	...	68	68	71	74	80	86	91	89	88
Immobiliare e finanziario	...	3	3	3	3	3	2	3	3	3
Commercialista, immobiliare e finanziario	...	34	33	30	31	32	32	33	33	32
Autorizzazioni valide al 31 dicembre	...	1'406	1'430	1'462	1'509	1'549	1'608	1'642	1659	1'688
Nuove persone iscritte nell'albo	51	59	70	63	76	73	82	70	64	78
Commercialista	16	20	28	25	35	32	33	28	24	39
Immobiliare	6	8	9	11	14	11	9	11	13	16
Finanziario	24	27	25	22	24	23	33	24	22	21
Commercialista e immobiliare	5	1	5	4	2	4	2	4	3	0
Commercialista e finanziario	-	3	3	1	1	3	5	2	1	2
Immobiliare e finanziario	-	-	-	-	-	-	-	1	0	0
Commercialista, immobiliare e finanziario	-	-	-	-	-	-	-	-	1	0
Autorizzazioni concesse nel corso dell'anno	56	63	78	68	79	80	89	77	70	80
Persone stralciate dall'albo	32	40	41	26	26	33	26	39	46	40
Su istanza dell'interessato ¹	31	36	33	21	18	31	24	35	43	35
Decessi	4	4	7	1	1	3	2	4
Revoche	1	4	4	1	1	1	1	1	1	1
Preavvisi negativi dell'autorità di vigilanza su domande di autorizzazione	43	37	72	56	31	38	48	65	55	73
di cui decisioni formali di diniego	1	4	1	2	1	2	-	1	2	1
Decreti di multa	-	-	1	-	-	-	3	-	0	0
Attività di ispezione: incarti trattati nel corso dell'anno	96	128	125	96	112	92	98	90	123	102
di cui chiusi nel corso dell'anno	36	80	42	25	30	74	74	52	51	63
di cui aperti nel corso dell'anno	29	69	25	29	33	68	68	78	72	39

¹ Fino al 2003 sono compresi i decessi.

Fonte: Divisione della giustizia

3.T37 Fondazioni e istituzioni di previdenza professionale, dal 2003

	2003	2004	2005	2006	2007	2008	2009	2010	2011
Fondazioni									
Previdenza a favore del personale	126	117	109	107	105	96	84	82	77
Classiche	464	479	486	496	506	510	524	527	535
Nuove assunzioni di vigilanza	-	-	-	-	14	8	17	18	15
Fondazioni cancellate	-	-	-	-	5	13	15	17	12
Istituzioni di previdenza iscritte nel registro della previdenza professionale ¹									
Fondazioni	29	29	28	28	27	25	24	23	23
Ist.di diritto pubblico	6	5	5	5	5	5	5	5	5

¹ Abilitate per la copertura obbligatoria ai sensi della LPP.

Fonte: Divisione della giustizia

3.T38 Concessione e mediazione di crediti al consumo, dal 2003

	2003	2004	2005	2006	2007	2008	2009	2010	2011
Mediazione di crediti al consumo									
Autorizzazioni rilasciate/rinnovate	–	–	–	6	4	6	–	3	7
Autorizzazioni valide al 31.12	–	–	–	6	10	16	14	¹ 16	15
Concessione di crediti al consumo									
Autorizzazioni rilasciate	–	–	–	–	–	–	–	0	0
Autorizzazioni valide al 31.12	–	–	–	–	–	–	–	0	0

A partire dal 1. gennaio 2003 la concessione e la mediazione di crediti al consumo è soggetta ad autorizzazione.

¹ nel corso del 2010 c'è stata la revoca di un'autorizzazione

Fonte: Divisione della giustizia.

3.T39 Procedure di conciliazione in materia di locazione e relativo esito, nel 2011

	2011
Pendenti 1.1	750
Procedure introdotte	1'437
Totale da evadere	2'187
Procedure evase con intesa	632
Procedura per cui non vi è stata intesa	421
Proposte di giudizio accettate	63
Autorizzazioni ad agire in caso di rifiuto della proposta di giudizio	73
Procedure evase con decisione	52
Evase in altro modo (stralci, ritiri, ecc)	396
Totale evase	1'637
Pendenti 31.12	550

Fonte: Divisione della giustizia, Uffici circondariali di conciliazione in materia di locazione

3.T40 Esito, nel Cantone Ticino, di votazioni in campo federale, nel 2011

Data	Oggetto della votazione	Iscritti in catalogo	Votanti	Schede bianche	Schede nulle	Schede valide	SI	NO
13.02	Iniziativa popolare del 23 febbraio 2009 "per la protezione della violenza perpetrata con le armi" (decreto federale del 1° ottobre 2010)	210'256	92'820	647	71	92'102	33'564	58'538

Fonte: Divisione della giustizia

3.T41 Esito di votazioni in campo cantonale, nel 2011

Data	Oggetto della votazione	Iscritti in catalogo	Votanti	Schede bianche	Schede nulle	Schede valide	SI	NO
05.06	Modifica art. 4 cpv. 3 della Costituzione cantonale del 14 dicembre 1997 "pari opportunità"	213'330	60'981	7'462	106	53'413	40'027	13'386
05.06	Iniziativa popolare elaborata "Per un'AET senza carbone!" del 16 aprile 2010 controprogetto del Gran Consiglio del 23 febbraio 2011 e domanda eventuale <i>Iniziativa popolare elaborata "Per un'AET senza carbone!" del 16 aprile 2010</i>	213'330	60'997	1'309	92	59'596	29'035	28'934
	<i>Controprogetto del Gran Consiglio del 23 febbraio 2011</i>	213'330	60'997	1'309	92	59'596	31'153	26'453
	<i>Domanda eventuale (testo iniziativa e controprogetto)</i>	213'330	60'997	1'309	92	59'596	23'585	27'440

Fonte: Divisione della giustizia

3.T42 Procedure di conciliazione in materia di parità dei sessi e relativo esito, dal 2001

	2001	2002	2003	2004	2005	2006	2007	2008	2009	2010	2011
Istanze introdotte	3	4	1	3	2	3	3	4	3	2	0
Esito delle istanze											
Conciliati	–	–	–	–	1	–	2	1	–	0	0
Non conciliati	–	2	1	2	1	2	2	3	1	2	0
Non di competenza	–	–	–	–	–	–	–	–	–	0	0
Stralciato dai ruoli ¹	–	1	1	1 (sospeso)	–	–	–	–	–	0	0
Altrimenti definitive ²	–	–	–	–	–	–	–	–	–	0	0
Pendenti 31.12	3	1	–	1	1	2	1 ³	–	2	0	0
Genere controparte											
Privato	1	–	1	2	2	1	2	2	–	0	0
Pubblico	2	4	1	1	–	2	1	2	1	2	0
Nessuna controparte	–	–	–	–	–	–	–	–	–	0	0
Oggetto della richiesta											
Accertamento	–	–	–	3	2	1	1	4	1	2	0
Cessazione discriminazione	3	4	2	3	–	2	3	4	1	2	0
Richiesta indennità	–	–	2	3	2	3	2	–	–	0	0
Altro	–	–	–	–	–	–	–	–	–	0	0
Oggetto della discriminazione											
Salariale	3	1	–	3	2	3	1	4	–	2	0
Molestie sessuali	–	–	–	–	–	–	–	–	–	0	0
Mobbing	–	–	1	2	–	–	–	–	–	0	0
Impedimento alla carriera	–	1	–	–	1	1	1	1	–	0	0
Impedimento all'assunzione	–	–	–	–	–	–	–	–	–	2	0
Durante la formazione	–	–	–	–	–	–	–	–	–	0	0
Durante il lavoro	3	2	1	–	–	–	–	–	1	0	0
Alla fine del rapporto di lavoro	–	–	–	–	–	–	–	–	–	0	0

¹Aggiunto dalla Divisione della giustizia, Ufficio di conciliazione in materia di parità dei sessi.²Segnalazioni.³Il caso pendente al 31.12.2007 è da considerarsi evaso in quanto privo di oggetto.

NB: ogni istanza può avere più di un oggetto della discriminazione e della richiesta.

Fonte: Divisione della giustizia, Ufficio di conciliazione in materia di parità dei sessi

3.T43 Consulteri matrimoniali fam., consultazioni complessive, nel 2011

	Comunità familiare			Prestazioni sul totale dei casi visti					
	No di casi			No. di sedute/ore			No. di minori ascoltati		
	Lugano	Bellinzona	Totale	Lugano	Bellinzona	Totale	Lugano	Bellinzona	Totale
Numero totale di casi	315	155	470						
Casi aperti l'anno precedente	83	23	106						
Casi nuovi	232	132	364						
Problematiche (casi nuovi)	232	132	364						
Difficoltà di relazione nella coppia	79	46	125						
Separazione/divorzio	78	58	136						
Post-separazione e/o divorzio	40	11	51						
Aspetti educativi	16	7	23						
Rapporti intergenerazionali	6	3	9						
Altro	13	7	20						
Richiedenti (casi nuovi)	232	132	364						
Coppia	98	37	135						
Lei	83	55	138						
Lui	30	29	59						
Preture	17	8	25						
Altri	4	3	7						
Tipo di prestazione (casi nuovi)	232	132	364	2088	970	3058	22	23	45
Consulenze individuali	76	38	114	1070	286	1356	0	0	0
Consulenze congiunte (coppia o fam)	60	28	88	398	154	552	0	0	0
Mediazione familiare	54	46	100	425	440	865	1	7	8
Mediazione fam. con ascolto minori	1	4	5	30	4	34	21	16	37
Ascolto minori (mand. dir. dalle preture)	13	7	20	94	38	132	0	0	0
Consul./collab./formazione con terzi ¹	3	1	4	37	44	81	0	0	0
Colloqui telefonici senza presa a carico	25	8	33	34	4	38	0	0	0

	Ass. centro studi coppia e famiglia			Prestazioni sul totale dei casi visti					
	No di casi			No. di sedute/ore			No. di minori ascoltati		
	Mendrisio	Locarno	Totale	Mendrisio	Locarno	Totale	Mendrisio	Locarno	Totale
Numero totale di casi	351	200	551						
Casi aperti l'anno precedente	104	41	145						
Casi nuovi	247	159	406						
Problematiche (casi nuovi)	247	159	406						
Difficoltà di relazione nella coppia	55	47	102						
Separazione/divorzio	127	93	220						
Post-separazione e/o divorzio	32	14	46						
Aspetti educativi	12	2	14						
Rapporti intergenerazionali	10	1	11						
Altro	11	2	13						
Richiedenti (casi nuovi)	247	159	406						
Coppia	160	91	251						
Lei	43	34	77						
Lui	23	11	34						
Preture	21	22	43						
Altri	0	1	1						
Tipo di prestazione (casi nuovi)	247	159	406	2289	1285	3574	64	54	118
Consulenze individuali	37	34	71	408	302	710	0	0	0
Consulenze congiunte (coppia o fam)	55	35	90	481	236	717			0
Mediazione familiare	112	55	167	914	450	1364	33	20	53
Mediazione fam. con ascolto minori	18	11	29	58	18	76	31	34	65
Ascolto minori (mand. dir. dalle preture)	25	24	49	46	29	75	0	0	0
Consul./collab./formazione con terzi ¹	0	0	0	299	175	474	0	0	0
Colloqui telefonici senza presa a carico	0	0	0	83	75	158	0	0	0

¹Enti, uffici, servizi, gruppi, scuole,... da quantificare in ore/lavoro degli operatori.

Fonte: Divisione della giustizia, consulteri matrimoniali familiari

3.T44 Consulori matrimoniali familiari, consultazioni complessive, dal 2002

	2002	2003	2004	2005	2006	2007	2008	2009	2010	2011
Numero casi trattati	776	791	850	787	720	731	775	974	1019	1021
Casi aperti l'anno precedente	180	172	200	168	194	187	177	182	181	251
Consultazioni effettuate	4'505	4'897	5'158	4'934	5'106	5'340	5'479	... ¹	... ¹	... ¹
In coppia o famiglia	2'667	2'701	2'875	2'658	2'675	3'038	3'045	... ¹	... ¹	... ¹
Individuali	1'838	2'196	2'283	2'276	2'431	2'302	2'434	... ¹	... ¹	... ¹
Richiedenti									925	770
Coppia	413	438	421	395	391	439	497	444	393	386
Lei	260	253	323	284	248	224	197	296	331	215
Lui	103	100	106	108	81	68	81	129	122	93
Preture	97	68	68
Altri	8	11	8
Tipo problematiche									925	770
Difficoltà di relazione della coppia ²	337	313	350	329	277	307	267	308	303	227
Separazione/divorzio	269	312	337	297	277	290	357	431	420	356
Post-separazione e/o divorzio	63	66	72	47	58	61	62	94	95	97
Aspetti educativi ²	73	67	66	65	70	50	50	47	40	37
Rapporti intergenerazionali ²	29	25	20
Altro	34	33	25	49	38	23	39	65	42	33

¹ Questi dati sono stati inseriti nella nuova tabella 3.T45.

² Voce modificata

Fonte: Divisione della giustizia, consulori matrimoniali familiari

3.T45 Consulori matrimoniali familiari, consultazioni complessive effettuate (no. di sedute/ore), dal 2009

	2009	2010	2011
Tipo di prestazione	6'462	6'526	6'632
Consulenze preliminari ¹	626	838	
Consulenze individuali	2'060	1'896	2'066
consulenze congiunte (coppia o fam)	1'247	1'207	1'269
Mediazione familiare	1'593	1'916	2'229
Mediazione fam. con ascolto minori	366	128	110
ascolto minori (mandati diretti dalle preture)	283	281	207
Consul./collab./formazione con terzi	393	413	555
Colloqui telefonici senza presa a carico	201	176	196

¹ Dal 2011 le consulenze preliminari non vengono più conteggiate nel totale delle prestazioni effettuate.

NB: fino al 2010, compreso, comunità familiare non conteggiava le consulenze preliminari nel totale delle prestazioni effettuate.

Fonte: Divisione della giustizia, consulori matrimoniali familiari

3.T46 Ricorsi alla Divisione della giustizia contro le decisioni degli Uffici dei registri, dal 2004

	Pendenti 1.1	Introdotti	Totale	Evase	Pendenti 31.12
Registro fondiario					
2004	3	16	19	12	7
2005	7	12	19	14	5
2006	5	8	13	10	3
2007	3	4	7	6	1
2008	1	8	9	8	1
2009	1	3	4	4	–
2010	0	9	9	4	5
2011	5	7	12	10	2
Tassa registro fondiario					
2004	1	17	18	5	13
2005	13	19	32	26	6
2006	6	16	22	14	8
2007	8	5	13	13	–
2008	–	4	4	4	–
2009	–	2	2	2	–
2010	0	3	3	1	2
2011	2	6	8	4	4
Registro di commercio					
2004	6	15	21	12	9
2005	9	20	29	16	13
2006	13	7	20	17	3
2007	3	4	7	4	3
2008	3	2	5	5	–
2009 ¹	–	–	–	–	–
2010	–	–	–	–	–
2011	–	–	–	–	–
Diversi					
2004	–	–	–	–	–
2005	–	–	–	–	–
2006	–	–	–	–	–
2007	–	–	–	–	–
2008	–	–	–	–	–
2009	–	–	–	–	–
2010	–	–	–	–	–
2011	–	–	–	–	–

¹Dal 1° gennaio 2009 i ricorsi contro le decisioni del RC sono trattate dal Tribunale d'appello.

Fonte: Divisione della giustizia

3.T47 Uffici dei registri, iscrizioni a registro fondiario e a registro di commercio, per distretto, dal 2004

	Mendrisio	Lugano	Locarno	Vallemaggia	Bellinzona	Riviera	Blenio	Leventina	Totale
Iscrizioni al registro fondiario									
2004	10'875	34'736	23'825	2'213	11'314	2'896	2'234	2'794	90'887
2005	10'951	33'081	24'345	1'911	10'039	2'695	2'155	2'613	87'790
2006	11'883	34'108	23'046	1'909	10'484	2'918	2'108	2'291	88'747
2007	14'218	31'697	23'748	1'814	10'572	3'434	2'133	2'898	90'514
2008	16'116	32'895	21'303	2'202 ¹	10'025	3'318	2'298	2'809	90'966 ¹
2009	12'989	35'051	22'856	2'072	10'523	2'659	2'128	2'933	91'211
2010	13'325	33'559	21'646	2'093	11'185	3'844	2'130	2'945	90'727
2011	15'264	38'021	25'143	2'582	11'425	3'137	2'447	3'083	101'102
Iscrizioni al registro di commercio									
2004	372	952	251	14	244	43	20	40	1'936
2005	346	1'170	305	19	233	40	18	29	2'160
2006 ²	...	1'942	1'942
2007	2'187
2008	2'129
2009	1'965
2010	2'181
2011	2'398

¹ Dato modifica a seguito di verifiche.

² Dal 1. gennaio 2006 gli Uffici distrettuali sono stati riuniti in un unico ufficio del Registro di commercio a Lugano.

Fonte: Divisione della giustizia, Uffici dei registri

3.T48 Uffici dei registri, introiti in materia di tasse di registro fondiario e di commercio, per distretto, dal 1998

	Mendrisio	Lugano	Locarno	Vallemaggia	Bellinzona	Riviera	Blenio	Leventina	Totale
Introiti in materia di tasse di registro fondiario									
1998	4'253'958.00	15'220'487.00	8'831'688.90	394'278.00	3'526'952.00	612'156.00	512'182.00	773'799.35	34'125'501.25
1999	4'705'095.00	18'547'951.80	9'416'377.00	507'007.00	3'474'629.00	716'512.00	486'074.00	843'099.00	38'696'744.80
2000	4'935'073.00	20'223'830.30	10'092'673.00	378'071.00	3'773'631.00	699'343.00	424'059.00	619'599.00	41'146'279.30
2001	5'120'848.00	23'301'023.40	10'757'765.50	468'132.00	5'370'929.90	970'345.00	448'406.00	601'868.00	47'039'317.80
2002	5'322'980.15	21'052'146.85	10'877'835.00	377'248.00	3'999'603.00	739'840.10	465'764.00	1'721'747.00	44'557'164.10
2003	5'143'331.00	20'064'804.30	12'164'748.00	435'307.90	4'438'112.00	862'800.90	514'760.00	732'468.00	44'356'332.10
2004	5'595'161.00	22'704'906.70	11'645'791.00	487'673.00	4'513'999.00	880'606.00	538'863.00	712'696.00	47'079'695.70
2005	5'308'078.00	24'410'409.90	13'065'657.00	511'046.00	5'022'927.00	1'094'862.00	499'427.00	725'659.00	50'638'065.90
2006	6'542'005.00	24'522'824.15	14'371'624.00	501'568.00	5'426'743.00	1'226'640.00	505'124.00	623'363.00	53'719'891.15
2007	7'798'548.00	27'765'432.00	15'610'640.00	590'612.00	6'011'008.00	983'892.00	587'808.00	904'585.00	60'252'534.00
2008	8'035'644.00	31'253'706.00	15'767'076.00	592'886.00	5'401'440.00	871'253.00	564'355.00	743'174.00	63'229'534.00
2009	8'818'845.00	32'601'752.00	16'686'180.00	644'634.00	6'446'136.00	1'167'014.00	522'439.00	722'929.00	67'609'929.00
2010	8'021'429.00	33'600'093.00	17'004'423.00	709'980.00	6'652'753.00	1'172'577.00	588'740.00	857'011.00	68'607'006.00
2011	9'258'031.00	35'043'620.00	20'139'319.00	797'429.00	6'762'111.00	1'409'607.00	623'544.00	1'010'476.00	75'044'137.
Introiti in materia di registro di commercio									
1998	496'245.00	1'898'258.00	369'995.00	16'035.00	244'217.20	46'683.00	24'910.00	29'711.00	3'126'054.20
1999	493'829.00	2'060'829.50	279'304.00	12'607.00	235'851.00	45'324.00	21'910.00	33'704.00	3'183'358.50
2000	489'564.00	2'265'883.65	347'430.00	18'640.00	238'354.00	35'903.00	16'184.00	34'567.00	3'446'525.65
2001	508'204.80	2'190'414.65	346'256.00	14'844.00	275'385.00	49'068.00	25'751.00	34'191.00	3'444'114.45
2002	451'731.00	1'931'996.35	333'482.00	13'656.00	242'216.00	46'458.00	26'940.00	32'088.00	3'078'567.35
2003	415'659.00	1'749'107.00	321'468.40	14'427.00	236'205.00	42'070.00	26'315.00	29'092.00	2'834'343.40
2004	475'274.00	1'731'815.35	300'487.50	13'775.00	238'872.00	40'082.00	15'682.00	33'853.00	2'849'840.85
2005	434'592.00	1'706'276.00	323'318.00	13'440.00	244'866.00	39'183.00	20'416.00	27'160.00	2'809'251.00
2006 ¹	42'392.00	...	25'412.00	1'620.00	7'390.00	745	1'245.00	3'580.00	2'867'940.00 ²
2007	3'172'708.00 ²
2008	3'325'841.00 ^{2,3}
2009	3'819'719.00
2010	3'560'550.00
2011	3'446'445.00

Dal 2003 gli Uffici delle Valli sono gestiti da quello di Bellinzona, e quello di Vallemaggia da quello di Locarno.

¹Dal 1. gennaio 2006 gli Uffici distrettuali sono stati riuniti in un unico ufficio del Registro di commercio a Lugano; gli introiti in materia di registro di commercio degli altri uffici distrettuali concernono operazioni del 2005.

²Dati modificati a seguito di un controllo.

³Nel totale sono compresi anche 33.- emessi dall'Ufficio di Locarno.

Fonte: Divisione della giustizia

3.T49 Numero di Comuni con il registro fondiario definitivo o prodefinitivo, nel 2011

	In vigore al 01.01	Entrati nel 2011	In vigore al 31.12	In corso al 31.12
Comuni con registro fondiario definitivo o prodefinitivo sull'intero territorio	108		112	1
di cui con registro fondiario prodefinitivo sull'intero territorio	2		2	
di cui con registro fondiario prodefinitivo su parte del territorio	9		8	
Comuni con registro fondiario definitivo o prodefinitivo su parte del territorio	39	4	35	2
di cui con registro fondiario prodefinitivo su parte del territorio	12		12	
Comuni con i dati su supporto informatico (SIFTI)	147		147	
Comunanze	4			

N.B. Al 31.12.2011 il numero totale dei Comuni è di 157.

Fonte: Divisione della giustizia, Ufficio del registro fondiario federale

3.T50 Legge sull'acquisto di fondi da parte di persone all'estero, istanze di autorizzazione o di accertamento circa l'obbligo dell'autorizzazione, dal 1994

	Pendenti 01.01	Introdotti	Totale da evadere	Accolte o parz. accolte	Respinte	Ritirate	Totale evase	Pendenti 31.12
1994	71	479	550	445	–	20	465	85
1995	85	369	454	304	3	48	355	99
1996	99	532	631	538	4	19	561	70
1997	70	513	583	548	2	12	562	21
1998	21	445	466	413	1	16	430	36
1999	34	423	457	418	4	11	422	24
2000	25	460	485	435	1	12	448	37
2001	37	453	490	450	1	12	463	27
2002	27	439	466	396	6	14	416	50
2003	50	450	500	429	4	26	459	41
2004	41	429	470	419	3	16	438	32
2005	32	492	524	459	7	20	486	38
2006	38	569	607	551	14	7	572	35
2007	35	747	782	670	2	22	694	88
2008	88	714	802	725	5	27	757	45
2009	44 ¹	747	791	721	7	22	750	41
2010	41	652	693	605	5	11	621	72
2011	72	707	779	699	5	20	724	55

¹ Dato modificato a seguito di verifiche.

Fonte: Divisione della giustizia, Autorità di la istanza in materia di LAFE

3.T51 Legge sull'acquisto di fondi da parte di persone all'estero, ricorsi contro le decisioni dell'Autorità di la istanza nel 2011, dal 1994

	Pendenti 01.01	Introdotti nell'anno	Totale da evadere	Decisi	Altrimenti definiti	Totale evasi	Pendenti al 31.12
Ricorrente (art. 20 LAFE)							
Acquirente o alienante	5	3	8	6	0	6	2
Autorità di sorveglianza	1	0	1	0	0	0	1
UFG ¹	0	0	0	0	0	0	0
Comune	0	0	0	0	0	0	0
Totale 2011	6	3	9	6	0	6	3
2010	4	8	12	6	0	6	6
2009	2	7	9	5	–	4	4
2008	4	4	8	6	–	6	2
2007	6	9	15	11	–	11	4
2006	4	10	14	8	–	8	6
2005	5	10	15	11	–	11	4
2004	7	7	14	9	–	9	5
2003	8	12	20	13	–	13	7
2002	2	10	12	5	–	5	7
2001	6	10	16	–	–	14	2
2000	5	13	18	–	–	12	6
1999	2	7	9	4	–	–	5
1998	1	4	5	2	1	3	2
1997	5	8	13	3	9	12	1
1996	11	–	11	4	2	6	5
1995	13	7	20	5	4	9	11
1994	11	7	18	4	1	5	13

¹ Ufficio federale di giustizia.

Fonte: Divisione della giustizia, Autorità cantonale di ricorso in materia di LAFE

3.T52 Autorità cantonale legittimata a ricorrere in materia di legge sull'acquisto di fondi parte di persone all'estero, procedure trattate, dal 2003

	2003	2004	2005	2006	2007	2008	2009	2010	2011
Ricorsi inoltrati all'autorità di ricorso o al TF	2	–	1	–	–	–	–	1	0
Richieste di revoca di autorizzazione	–	–	–	–	–	–	–	–	0
Richieste di apertura di procedimenti penali	–	–	–	–	–	–	–	–	0
Azioni di ripristino:									
Pendenti 1.1	–	–	–	–	–	–	–	–	0
Promosse nel corso dell'anno	–	–	–	–	–	–	–	–	0
Evase	–	–	–	–	–	–	–	–	0
Pendenti 31.12	–	–	–	–	–	–	–	–	0
Azioni di scioglimento:									
Pendenti al 1.1	–	–	–	–	–	–	–	–	0
Promosse nel corso dell'anno	–	–	–	–	–	–	–	–	0
Evase	–	–	–	–	–	–	–	–	0
Pendenti 31.12	–	–	–	–	–	–	–	–	0

Fonte: Divisione della giustizia, Autorità cantonale legittimata a ricorrere in materia di Legge sull'acquisto di fondi da parte di persone all'estero

3.T53 Uffici esecuzione e fallimenti: procedure esecutive, fallimenti aperti e introiti, per distretto, dal 2001

	Mendrisio	Lugano	Locarno	Valle-maggia	Bellinzona	Riviera	Blenio	Leventina	Totale
Procedure esecutive									
2001	17'995	71'083	30'381	2'056	22'065	6'495	2'568	4'266	156'909
2002	17'946	70'275	30'029	2'053	22'064	6'999	2'575	3'830	155'771
2003	19'343	73'805	30'984	2'046	25'627	7'151	2'768	3'756	165'480
2004	16'457	59'941	25'219	1'635	20'863	5'460	2'142	3'038	134'755
2005	16'954	60'005	25'380	1'872	21'421	5'813	2'442	3'284	137'171
2006	19'063	62'057	28'278	1'953	21'992	5'478	2'721	3'628	145'170
2007	19'645	58'724	26'450	2'159	22'131	5'240	2'406	3'387	140'142
2008	20'478	59'902	26'327	2'283	24'857	5'114	2'651	3'393	145'005
2009	20'868	63'893	27'847	2'313	25'175	5'215	2'552	3'445	151'308
2010	21'713	63'892	27'212	2'197	24'952	5'378	2'202	3'604	151'150
2011	21'288	63'630	26'399	2'036	24'632	5'310	2'358	3'442	149'095
Pignoramenti eseguiti¹									
2011	12'135	44'181	7'687	452	19'632	3'957	2'207	1'926	92'177
Realizzazioni (incanti eseguiti)¹									
2011	56	802	164	5	25	9	1	0	1'062
Fallimenti aperti									
2001	49	188	75	4	52	8	11	8	395
2002	43	234	57	4	58	5	6	7	414
2003	55	263	53	3	69	15	3	9	470
2004	63	296	62	2	75	12	4	17	531
2005	73	281	55	3	90	18	6	8	534
2006	49	276	63	6	92	17	3	8	514
2007	74	259	62	4	86	29	14	12	540
2008	65	277	58	5	87	10	6	14	522
2009	127	346	48	5	107	18	12	7	670
2010	113	408	49	9	82	17	4	13	695
2011	133	530	45	10	94	14	4	11	841
Introiti									
2001	2'250'000.00	6'655'000.00	3'699'616.47	205'165.45	2'379'589.03	551'000.00	243'000.00	456'457.00	16'439'827.95
2002	3'000'000.00	7'621'646.86	3'940'482.27	248'827.55	2'652'525.25	652'000.00	226'077.40	505'500.00	18'847'059.33
2003	2'480'000.00	7'570'000.00	4'002'403.63	259'149.76	2'921'555.70	684'000.00	387'501.50	458'000.00	18'762'610.59
2004	2'540'000.00	7'747'337.45	3'403'637.61	191'247.95	2'663'362.17	684'002.25	300'609.75	378'185.88	17'908'383.06
2005	2'160'000.00	7'123'749.56	3'526'954.84	252'903.00	2'601'200.04	787'171.95	295'739.67	410'408.62	17'158'127.68
2006	2'725'000.00	7'241'532.25	3'381'675.12	211'830.95	2'598'825.98	747'985.61	313'055.43	453'136.41	17'673'041.75
2007	2'650'000.00	7'135'759.27	3'523'887.83	282'175.15	2'613'538.48	695'150.26	329'726.35	454'522.86	17'684'760.20
2008	2'170'614.90	6'992'021.16	3'379'345.48	282'976.30	2'700'623.38	672'623.37	299'216.91	509'028.90	17'006'450.40
2009	2'455'000.00	7'124'277.78	3'640'278.76	243'559.25	3'020'599.99	685'239.10	308'739.81	479'979.25	17'957'673.94
2010	2'675'000.00	7'737'246.51	3'551'077.28	327'414.80	2'958'515.52	657'159.72	301'078.75	449'703.58	18'657'196.16
2011	2'667'000.00	7'999'195.79	3'383'930.07	271'221.91	3'000'372.42	684'515.72	315'546.83	417'833.97	18'739'616.71

Dal 2003 gli Uffici delle Valli sono gestiti da quello di Bellinzona, e quello di Vallemaggia da quello di Locarno.

Ulteriori dati concernenti le operazioni nell'ambito degli Uffici esecuzioni e fallimenti possono essere desunti dall'Annuario statistico.

¹voci introdotte nel 2011.

Fonte: Divisione della giustizia, Uffici esecuzioni e fallimenti

3.T54 Movimento dei carcerati presso il penitenziario cantonale, dal 1980

	Presenti all'inizio dell'anno	Carcerati durante l'anno	Totale	Rilasciati durante l'anno	Presenti alla fine dell'anno
1980	131	879	1'010	859	151
1981	151	653	804	654	150
1982	150	820	970	810	160
1983	160	895	1'055	889	166
1984	166	819	985	819	166
1985	166	718	884	712	172
1986	172	690	862	688	174
1987	174	696	870	689	181
1988	181	772	953	763	190
1989	190	846	1'036	839	197
1990	197	749	946	764	182
1991	182	751	933	743	190
1992	190	592	782	605	177
1993	177	516	693	526	167
1994	167	538	705	546	159
1995	159	722	881	712	169
1996	169	493	662	522	140
1997	140	490	630	461	169
1998	169	519	688	531	157
1999	157	512	669	484	185
2000	185	436	621	449	172
2001	172	422	594	450	144
2002	144	414	558	433	125
2003	125	489	614	501	139
2004	139	491	630	477	153
2005	153	521	674	524	150
2006	150	327	477	355	122
2007	122	344	466	350	116
2008	116	501	617	469	148
2009	148	432	580	424	156
2010	156	391	547	415	132
2011	132	339	471	347	124

Fonte: Divisione della giustizia, Sezione esecuzione pene e misure

3.T55 Giornate di carcerazione, dal 2001

	2001	2002	2003	2004	2005	2006	2007	2008	2009	2010	2011
Penitenziario	51'739	48'562	50'488	58'030	53'462	52'952	41'627	50'391	51'079	52'315	45'058
Presenza media giornaliera	142	133	138	163	146	148	114	138	140	143	123
Carcere aperto ¹	4'183	3'376	2'913	3'954	2'768	2'101	2'431	3'521	4'266	3'431	1'859
Presenza media giornaliera	11	9	9	8	7	6	7	10	12	9	5
Totale	55'922	52'080	53'548	62'155	56'230	55'207	44'058	53'912	55'345	55'746	46'917

¹ – Dal settembre 1990 è stato messo in esercizio il Carcere aperto di Locarno.
– Dal novembre 1992 è stato messo in esercizio il Carcere aperto di Torricella.
– Nel giugno 1994 è stato chiuso il Carcere aperto di Locarno.
– Nel marzo 2004 è stato messo in esercizio il comparto femminile a Torricella.

Fonte: Divisione della giustizia, Sezione esecuzione pene e misure

3.T56 Incarcerati in Penitenziario secondo la nazionalità, dal 2001

	2001	2002	2003	2004	2005	2006	2007	2008	2009	2010	2011
Albania	17	14	10	11	15	11	14	13	12	7	9
Algeria	6	5	17	17	10	10	9	8	12	11	12
Afganistan	-	-	1	-	-	-	-	1	0	1	0
Angola	1	-	2	1	1	-	2	3	2	3	2
Argentina	-	3	2	1	1	-	1	1	0	1	0
Armenia	3	3	1	1	1	-	3	-	1	0	0
Australia	-	-	-	-	-	-	-	-	0	0	0
Austria	-	2	1	2	1	-	-	2	0	0	0
Azerbaijan	-	-	-	-	1	-	-	-	0	0	0
Belgio	1	2	2	-	-	-	2	-	1	0	0
Benin									1	0	0
Bulgaria	2	-	-	4	1	2	1	1	5	2	0
Bhutan	-	-	-	-	1	1	-	-	0	0	0
Bielorussia	-	1	3	6	1	2	-	4	1	4	0
Birmania	-	-	-	-	-	-	-	1	0	0	0
Bosnia Erzegovina	3	11	4	5	10	8	3	9	5	2	4
Brasile	4	8	3	10	12	8	6	4	4	1	0
Bolivia	-	-	-	-	-	-	-	-	0	0	0
Botswana	-	-	-	3	1	-	-	-	0	0	0
Camerun	-	-	-	-	-	2	3	-	1	1	0
Repubblica Ceca	-	-	-	-	-	2	-	-	1	0	2
Ciad									1	0	0
Cile	1	-	1	2	-	-	2	-	1	3	0
Cina	-	1	-	-	-	-	-	-	0	0	0
Costa d'Avorio	-	-	-	1	3	-	1	3	0	1	0
Colombia	1	2	-	1	2	2	1	5	0	8	4
Congo	-	-	1	1	1	-	-	1	0	0	0
Costa Rica	-	-	-	-	-	5	-	-	0	0	0
Croazia	-	3	7	6	8	-	2	3	5	11	8
Canada	-	-	-	-	-	-	1	-	0	0	1
Cuba	1	-	-	1	-	1	-	1	1	1	0
Danimarca	-	-	-	-	-	-	2	-	0	0	0
Dominica	10	10	5	11	11	10	3	8	2	5	17
Ecuador	2	4	7	3	2	-	-	-	0	0	0
Egitto	-	-	2	1	-	-	1	1	1	3	3
Eritrea									7	0	0
Estonia	-	-	-	1	-	-	-	-	0	0	0
Filippine	-	-	-	1	-	-	-	-	0	0	0
Finlandia	1	-	-	-	-	-	-	-	0	0	0
Francia	4	5	1	3	5	7	3	3	3	1	0
Gambia	-	-	-	-	-	-	-	1	0	0	0
Ghana	1	1	-	-	-	-	-	1	2	4	1
Georgia	-	1	2	13	10	5	9	21	9	12	3
Germania	3	1	5	6	1	2	2	5	2	2	5
Giamaica	1	-	1	-	-	-	1	1	0	0	0
Grecia	-	-	-	-	-	-	-	-	0	1	1
Gran Bretagna	1	2	6	1	2	1	1	-	0	0	1
Guinea	4	7	1	10	11	6	3	9	2	2	2
Guinea Bissau	6	2	1	2	1	-	1	1	1	1	0
Haiti	-	-	-	-	-	-	-	-	0	0	0
India	-	-	1	2	-	-	-	-	0	0	0
Italia	95	77	87	89	109	107	59	96	80	77	58
Iran	1	-	1	2	-	-	-	1	0	1	0
Iraq	4	1	-	3	4	5	-	2	9	9	4
Jugoslavia	26	29	26	14	33	40	13	21	14	0	0
Kenya	-	2	1	-	1	-	-	-	1	0	0
Kosovo	0	0	0	0	0	0	0	0	0		3
Israele	-	-	1	1	-	-	-	1	0	0	0

Kazakistan	-	-	-	-	-	-	-	-	0	0	0
Lettonia	3	2	-	1	2	2	-	-	0	0	0
Liberia	-	-	-	4	6	4	1	1	1	1	1
Libano	1	-	-	-	2	-	-	-	0	0	0
Libia	-	-	-	-	-	-	1	-	1	0	0
Liechtenstein	-	-	-	1	-	-	-	-	0	0	0
Lituania	-	1	1	-	-	5	-	1	0	1	0
Macedonia	-	2	-	1	4	7	6	1	3	5	2
Madagascar	-	-	-	-	-	-	-	-	1	0	0
Malaysia	-	-	-	-	2	1	-	-	0	0	0
Mali	-	1	-	-	-	-	-	-	0	0	0
Malta	-	-	-	1	1	-	-	-	0	0	0
Marocco	-	1	2	-	4	3	1	7	1	4	5
Mauritania	1	1	-	-	-	-	-	-	0	0	0
Mongolia	-	-	3	-	-	-	-	2	2	4	0
Montenegro	-	-	-	-	-	-	9	12	8	5	5
Moldavia	-	2	7	9	4	1	6	5	1	0	1
Niger	-	-	-	-	-	-	1	2	3	0	1
Nigeria	-	1	4	8	5	8	16	37	42	35	17
Norvegia	-	-	-	-	1	-	-	-	0	0	0
Paesi Bassi	1	2	1	2	3	3	-	1	1	3	1
Palestina	1	1	-	-	1	-	3	3	2	0	0
Pakistan	-	-	-	-	2	1	1	-	1	0	0
Paraguay	-	-	-	1	1	-	-	-	0	0	0
Perù	1	-	-	-	-	-	1	-	0	0	0
Polonia	-	1	-	-	1	-	-	4	5	0	0
Portogallo	8	4	7	9	5	7	8	12	9	11	7
Romania	8	7	11	14	16	14	8	12	10	12	9
San Marino	-	-	1	-	-	-	-	-	0	0	0
Seychelles	-	-	-	-	-	-	1	-	0	0	0
Russia	1	1	6	4	3	4	5	3	4	2	4
Sierra Leone	8	3	4	1	6	2	4	5	4	0	0
Serbia	-	-	-	-	-	-	-	-	-	9	10
Siria	-	-	1	-	1	1	1	-	0	0	5
Slovacchia	-	2	-	1	-	-	-	1	1	0	0
Slovenia	-	-	-	-	-	-	-	1	0	1	0
Somalia	-	1	1	-	-	-	-	6	3	0	0
Senegal	-	1	-	-	-	-	-	-	0	1	0
Spagna	9	1	6	-	3	5	1	2	8	2	2
Sri-Lanka	-	1	-	1	-	-	-	-	0	1	1
Stati Uniti	1	1	2	-	2	-	2	-	1	0	0
Sud Africa	-	-	2	-	-	-	-	-	0	0	0
Sudan	-	-	-	1	4	1	4	5	2	2	0
Svezia	1	-	-	-	-	-	-	-	0	0	0
SVIZZERA	165	171	214	183	168	160	100	133	119	109	111
Tailandia	1	-	-	-	-	-	-	-	0	0	0
Tunisia	2	2	4	2	2	-	6	3	4	3	15
Turchia	1	3	8	6	4	5	5	6	2	3	1
Togo	-	-	-	1	-	1	-	-	2	0	0
Ucraina	4	1	-	1	5	2	1	2	1	1	0
Uganda	-	-	-	-	-	-	-	-	1	0	0
Ungheria	4	2	-	2	-	2	1	-	1	0	0
Uruguay	-	-	-	-	2	-	-	-	0	0	0
Venezuela	2	1	1	-	-	-	-	1	0	1	1
Vietnam	-	-	-	1	1	1	-	-	0	0	0
Zaire	-	-	-	-	-	-	-	-	0	0	0
Zimbabwe	-	-	-	-	-	-	2	1	1	0	0
Nazionalità non nota	-	-	-	-	-	-	-	-	0	0	0
Totale	422	414	489	491	521	477	344	501	432	391	339

Fonte: Divisione della giustizia, Sezione esecuzione pene e misure

3.T57 Incarcerati durante l'anno presso il Penitenziario, secondo l'origine, l'età e il sesso, nel 2011

	Minorenni		18-25		26-30		31-40		41-50		Più di 50		Totale	
	Uomini	Donne	Uomini	Donne	Uomini	Donne	Uomini	Donne	Uomini	Donne	Uomini	Donne	Uomini	Donne
Ticinesi	0	0	16	0	9	0	11	0	21	0	12	0	69	0
Confederati	0	0	5	0	10	0	11	0	7	0	9	0	42	0
Altri stati europei	0	0	24	0	23	0	30	0	40	0	18	0	135	0
Stati extra europei	0	0	41	0	27	0	18	0	6	0	1	0	93	0
Totale	0	0	86	0	69	0	70	0	74	0	40	0	339	0

N.B.: Secondo decisione della SEPEM non si fa più la distinzione tra italiani e slavi ma unicamente stati europei e extra europei.

Fonte: Divisione della giustizia, Sezione esecuzione pene e misure

3.T58 Collocamento in semilibertà, dal 2001

	2001	2002	2003	2004	2005	2006	2007	2008	2009	2010	2011
Semilibertà	55	40	17	17	20	22	21	15	13	13	19
Giornate di semilibertà	3'417	4'726	1'191	1'369	2'285	2'097	2'193	1'745	1'514	1'028	1'601
Media per carcerato	85	118	70	81	114	95	104	116	116	79	84

Fonte: Divisione della giustizia, Sezione esecuzione pene e misure

3.T59 Esecuzione delle pene in semiprigionia, dal 2001

	2001	2002	2003	2004	2005	2006	2007	2008	2009	2010	2011
Semiprigionia	113	130	97	78	77	56	43	41	49	33	9
Giornate di semiprigionia	4'918	3'593	3'094	4'088	2'409	2'276	991	1'569	3'346	1'637	699
Media per carcerato	43	27	32	52	35	40	23	38	68	49	78

Fonte: Divisione della giustizia, Sezione esecuzione pene e misure

3.T60 Congedi concessi ai carcerati, dal 2001

	2001	2002	2003	2004	2005	2006	2007	2008	2009	2010	2011
Congedi effettuati	2'416	1'982	1'213	1'077	1'462	1'430	1'378	1'139	1'253	1'163	1'102
Accompagnati	95	80	74	74	42	54	68	32	37	57	55
Ordinari	1'487	1'151	965	799	824	853	792	633	742	713	558
Congedo straordinario	274	246	315	249	305	266	241
Semiprigionia	44	13	3	–	6	–	–	1	3	16	103
Semilibertà	790	738	171	204	316	277	203	224	166	111	145
Durata											
6 ore	793	603	434	365	567	435	527	403	420	451	361
12 ore	984	729	314	231	515	463	485	418	466	424	367
24 ore	313	363	193	205	130	235	187	174	146	133	147
36 ore	191	170	108	115	90	122	61	49	70	88	120
48 ore	39	29	52	66	46	48	21	12	57	23	30
54 ore	96	88	122	95	114	127	97	83	94	44	77
Totale	2'416	1'982	1'223	1'077	1'462	1'430	1'378	1'139	1'253	1'163	1'102

Fonte: Divisione della giustizia, Sezione esecuzione pene e misure

3.T61 Attività lavorativa e retribuzione in CHF dei carcerati, dal 2008

	2008		2009		2010		2011	
	Quota lavoro	Fatturato	Quota lavoro	Fatturato	Quota lavoro	Fatturato	Quota lavoro	Fatturato
Falegnameria	36'365.65	8'489.25	42174	7'879	41'454	8'889	41'723	11'044
Lavanderia	89'412.55	14'978.40	85946	18'067	88'986	16'199	87'672	17'657
Legatoria	78'908.45	53'109.15	83373	60'967	91'937	55'408	85'631	64'544
Plastica	65'244.30	–	54869	–	57'726	–	44'425	–
Occupazionale	65'792.85	15'435.00	47569	2'339	49'806	11'328	53'796	10'403
Meccanica	73'150.00	25'382.20	73256	7'110	68'887	–	63'857	–
Lavori manuali	87'064.15	10'635.05	75151	11'879	68'322	15'630	59'357	16'489
Zona agricola	28'624.65	3'065.00	17543	–	20'444	294	16'121	–
Sezione femminile	–	–	0	–	–	–	–	–
Diversi	–	–	0	–	–	–	–	–
Manutenzione	–	–	248640	–	249'662	–	260'401	–
Squadra esterna	–	–	47701	15'466	43'583	9'939	41'419	10'159
Formazione-studio	–	–	47407	–	55'450	–	51'288	–
Sezione aperta	–	–	59557	–	73'335	–	56'603	–
Disoccupazione, malattie/infortunio	–	–	954	–	18'412	–	16'321	–
Azienda agricola Orto	–	–	150322	–	166'416	–	134'040	–
Totale¹	524'562.60	131'094.05	1034462	123707	1'094'420	117'687	1'012'654	130'296

¹Eventuali differenze sono dovute ad arrotondamenti.

Fonte: Divisione della giustizia, Sezione esecuzione pene e misure

3.T62 Retribuzione media giornaliera per carcerato (peculio), dal 2002

	2001	2002	2003	2004	2005	2006	2007	2008	2009	2010	2011
Peculio	21.69	21.37	21.94	21.89	21.9	22.66	31.62	32.53	31.95	32.05	32.02

Fonte: Divisione della giustizia, Sezione esecuzione pene e misure

3.T63 Spese di vitto per i carcerati in Penitenziario, dal 2004

	2004	2005	2006	2007	2008	2009	2010	2011
Spese totali	552'213	563'294	578'362	634'375	854'743.25	738'729.00	1'000'490.00	822'920.65
Media giornaliera pro capite	9.64	9.63	10.13	10.73	11.88	10.40	13.99	13.74
Recupero spese semilibertà e semiprigionia	28'841	46'597	32'548	40'647	46'809.50	50'222.00	40'804.00	60'775
Recupero prestazioni in natura ¹	199'574	257'364.25	264'216.00	282'564.00	262'316

¹In applicazione delle norme concordatarie (partecipazione spese d'esecuzione da parte del detenuto, fr. 8.-- giornalieri).

Fonte: Divisione della giustizia, Sezione esecuzione pene e misure

3.T64 Spese di vitto per i carcerati in Carcere aperto, dal 2004

	2004	2005	2006	2007	2008	2009	2010	2011
Spese totali	14'895.00	15'466.00	14'660.00	13'920.00	20'301.00	23'348.90	22'111.05	11'629.85
Media giornaliera pro capite	4.50	4.50	7.10	5.73	11.00	5.57	6.44	6.25
Recupero spese semilibertà e semiprigionia	42'020.00	35'390.00	23'966.00	41'760.00	20'695.00	26'640.00	¹ 0	0

¹dal 2010 il recupero spese semilibertà e semiprigionia viene inglobato in quello del Penitenziario cantonale "La Stampa"

Fonte: Divisione della giustizia, Sezione esecuzione pene e misure

3.T65 Evasioni dal Penitenziario, dal 2003

	2003	2004	2005	2006	2007	2008	2009	2010	2011
Evasioni	1	–	1	2	2	4	2	1	1
Dal carcere chiuso	–	–	–	–	–	–	–	1	0
Dal carcere di fine pena	1	–	1	2	2	4	2	0	1
Dal comparto LMC ¹	–	–	–	–	–	–	–	0	0
Mancati rientri dai congedi	1	–	1	1	2	1	1	1	2
Dal carcere chiuso	–	–	–	–	1	–	1	0	0
Dal carcere di fine pena	1	–	1	1	1	1	–	1	2
Mancati rientri dal lavoro	1	–	–	1	1	2	–	1	0
Dal carcere di fine pena	1	–	–	1	1	2	–	1	0
Reintegrazioni	1	–	1	1	5	4	2	1	2

¹Il comparto LMC è stato chiuso nel mese di giugno 1998.

Fonte: Divisione della giustizia, Sezione esecuzione pene e misure

3.T66 Arresti domiciliari, dal 2006: Electronic Monitoring

	2006	2007	2008	2009	2010	2011
Totale giornate	1'875	3'278	2'339	2'053	1'977	2'907
Pena totale media	73	39	104	86	79	112
Pene EM terminate						
Donne	1	4	3	2	0	2
Uomini	29	35	32	23	25	24
Totale	30	39	35	25	25	26
di cui fine pena	6	12	3	6	5	6
pene interrotte	1	2	3	3	2	1
Pene in corso al 31.12						
Donne	1	1	–	–	1	0
Uomini	8	5	5	5	6	8
Totale	9	6	5	5	7	8
di cui fine pena	5	2	2	3	2	
Ripartizione delle infrazioni: pene terminate ed in corso						
LCS	22	22	27	12	13	17
LFSTUP	8	2	3	4	2	3
Altro	10	3	5	9	10	14
Di cui:						
Età minima anni	21	20	22	23	23	23
Età massima anni	67	68	73	74	58	67
Età media anni	37.6	39.7	36	42	40	37

Fonte: Divisione della giustizia, Sezione esecuzione pene e misure

3.T67 Lavoro di utilità pubblica (LUP), dal 2006

	2006	2007	2008	2009	2010	2011
Totale ore	12'883	14'241	21'237	16'165	20'122	8'545
Pena totale media (ore)	132	136	123	118	158	99
Pene LUP terminate						
Donne	5	16	31	26	24	18
Uomini	94	118	142	111	103	68
Totale	99	134	173	137	127	86
Giornate di carcerazione						
Pene interrotte	13	15	22	17	22	11
Pene in corso al 31.12						
Donne	2	4	9	4	3	3
Uomini	28	39	38	25	19	21
Totale	30	43	47	29	22	24
Ripartizione delle infrazioni: pene terminate ed in corso						
LCS	71	70	60	134	128	83
LFSTUP	8	5	9	47	43	0
Altro	50	59	104	148	177	131
Di cui:						
Età minima anni	20	19	19	18	20	19
Età massima anni	75	73	77	79	71	74
Età media anni	35.5	36.5	34	38	33	39

Fonte: Divisione della giustizia, Sezione esecuzione pene e misure

3.T68 Casi trattati dall'Ufficio dell'assistenza riabilitativa in stato di carcerazione presso il Penitenziario cantonale e i pretori, secondo il sesso, casi aperti all'inizio di ogni anno, dal 1997

	Totale	Sesso		Scarce-razioni	Presso Centri terapeutici			Totale inizio anno				Autori Violenza Domestica segnalazioni
		Uomini	Donne		Art. 60 e 61 ¹ in prova	² Alloggio esterno	² EM	Carcerati	In libertà	² Alloggio esterno	² EM	
1997	615	548	67	429	17	-	-	147	236	-	-	-
1998	655	572	83	475	29	-	-	186	214	-	-	-
1999	659	564	95	418	34	-	-	218	221	-	-	-
2000	587	511	76	390	33	-	-	197	242	-	-	-
2001	542	472	70	382	29	-	-	175	249	-	-	-
2002	514	446	68	378	12	-	-	136	247	-	-	-
2003	582	483	99	423	11	-	-	159	258	-	-	-
2004	596	520	76	422	10	-	-	173	251	-	-	-
2005	669	590	79	492	8	-	-	177	244	-	-	-
2006	775	708	67	599	14	-	-	178	228	-	-	-
2007	1'027	953	74	828	13	-	-	199	204	-	-	-
2008	1'151	1'067	84	935	11	-	-	220	183	-	-	-
2009	1'204	1'111	93	957	4	-	-	247	191	-	-	-
2010	986	908	78	821	3	5	6	165	193	3	3	-
2011	749	700	49	566	3	8	10	183	151	2	2	83

¹Nuovi art. 60 e 61 a causa delle revisioni del CPS (fino al 2009 era in vigore l'art. 44)²avvio progetto 1.06.2011

Fonte: Divisione della giustizia, Sezione esecuzione pene e misure

3.T69 Casi trattati dall'Ufficio dell'assistenza riabilitativa in stato di libertà secondo il tipo di mandato, il sesso e il motivo della chiusura, dal 2004

	2004	2005	2006	2007	2008	2009	2010	2011
Totale	342	308	289	281	234	238	252	243
Mandato	236	222	187	187	165	148	145	131
Volontariato	106	86	102	94	69	90	107	112
Sesso								
Uomini	285	257	240	233	202	209	215	211
Donne	57	51	49	48	32	29	37	32
Totale Chiusi¹	87	64²	79	89	74	59	59	92
Fine mandato	50	55	39	41	60	40	44	29
Di cui cont. come volont.	18	21	16	13	23	13	28	10
Fine tratt.	46	22	35	41	6	12	31	70
Decesso	2	3	2	2	2	4	1	2
Condanna/elec. pena	5	5	3	5	6	3	8	0
Espulsione/revoca permesso	-	-	-	-	-	-	1	0
Revoca sosp o lib. cond. e ripristino pena o misura							2	1
Mandato sospeso per arresto	2	-	2	1	-	1	0	0

¹Nel totale delle chiusure definitive sono esclusi i mandati che continuano come volontari, non avendo concluso il trattamento, e i casi di arresto al 31.12, sospesi in attesa della formalizzazione di un eventuale nuovo procedimento.

²Dato modificato dall'Ufficio di patronato a seguito di verifiche.

Fonte: Divisione della giustizia, Sezione esecuzione pene e misure

3.T70 Casi trattati dall'Ufficio dell'assistenza riabilitativa in stato di libertà secondo il luogo di residenza, le segnalazioni e la fonte, dal 2005

	2005		2006		2007		2008		2009		2010		2011	
	Nuove		Nuove		Nuove		Nuove		Nuove		Nuove		Nuove	
Consiglio di vigilanza/GPC ¹	90	22	76	31	83	31	87	22	54	37	53	26	40	32
Sentenza	64	17	50	7	46	6	42	3	38	6	33	21	41	4
Da altri cantoni	9	8	15	2	15	2	8	2	8	1	6	0	2	4
In libertà provvisoria	10	2	5	1	4	-	1	-	-	4	3	3	6	2
Volont.	76	10	97	5	82	12	66	3	84	6	95	12	104	8
Residenza:														
Lugano e valli	99	29	95	19	85	28	89	18	88	27	81	34	76	21
Mendrisio	30	5	29	4	26	4	19	1	12	7	14	6	14	7
Locarno e valli	66	10	74	7	65	10	51	4	48	4	50	12	58	6
Bellinzona e valli	39	14	34	13	40	7	34	5	30	11	34	9	37	11
In altri cantoni	8	1	5	1	6	2	6	2	2	4	7	0	4	3
Prov. all'estero	3	-	2	2	5	-	4	-	3	1	3	1	3	2
Presso centri terapeutici:														
a) in Ticino	2	-	1	-	1	-	1	-	1	-	1	0	1	0
b) in Svizzera o all'estero	2	-	3	-	2	-	-	-	-	-	0	0	0	0

¹dal 1.01.2011 la competenza è passata dal GIAP, soppresso il 31.12.2010, al GPC.

Fonte: Divisione della giustizia, Sezione esecuzione pene e misure

3.T71 Movimento di prevenuti presso il Carcere giudiziario, dal 1980

	Presenti all'inizio dell'anno	Carcerati durante l'anno	Totale	Rilasciati durante l'anno	Presenti alla fine dell'anno
2011	21	1'124	1'145	1'099	46
2010	53	897	950	929	21
2009	33	747	780	727	53
2008	46	659	705	672	33
2007	34	631	665	619	46
2006	14 ²	743 ²	757 ²	723 ²	34 ²
2005	14	733	747	737 ²	14 ²
2004	14	644	658	644	14
2003	12	710	722	706	16
2002	6	639	645	632	13
2001	25	706	731	724	7
2000	25	792	817	792	25
1999	32	856	888	863	25
1998	29	1'196	1'225	1'196	29
1997	23	1'068	1'091	1'062	29
1996	25	1'232	1'257	1'234	23
1995	34	1'299	1'333	1'280	25
1994	34	1'257	1'291	1'235	34
1993	34	1'414	1'448	1'417	31
1992	30	1'229	1'259	1'225	34
1991	41	1'282	1'323	1'297	26
1990	34	1'521	1'555	1'514	41
1989	31	1'555	1'586	1'552	34
1988	32	1'596	1'628	1'598	30
1987	42	1'860	1'902	1'853	32
1986	33	1'834	1'867	1'808	46
1985	38	1'914	1'952	1'919	33
1984	23	1'738	1'761	1'720	41
1983	17	1'903	1'920	1'895	25
1982	18	1'833	1'851	1'848	3
1981	23	1'831	1'854	1'836	18
1980	13	1'741	1'754	1'728	26

¹A partire dal 1° settembre 2006 il Carcere giudiziario ha sostituito le carceri pretoriali.

²Dato modificato a seguito di verifiche.

Fonte: Divisione della giustizia, Sezione esecuzione pene e misure

3.T72 Giornate di carcerazione al Giudiziario, dal 2006

	2006	2007	2008	2009	2010	2011
La Farera	2'804	14'487	15'054	16'968	15'671	12'221
Presenza media giornaliera	23	40	41	46	43	33

Fonte: Divisione della giustizia, Sezione esecuzione pene e misure

3.T73 Incarcerati al Giudiziario secondo la nazionalità, dal 2007

	2006	2007	2008	2009	2010	2011
Afganistan	1	1	4	3	3	3
Albania	4	11	19	11	15	25
Algeria	5	9	18	23	24	50
Angola	1	5	–	0	2	0
Argentina	–	2	–	0	1	2
Armenia	1	3	1	3	5	0
Australia	–	–	–	0	0	0
Austria	1	–	4	1	2	0
Azerbaijan	–	–	1	0	1	0
Bangladesh	–	–	–	1	0	0
Belgio	–	3	–	1	0	0
Benin	–	–	–	1	2	0
Bhutan	1	–	–	0	0	0
Bielorussia	1	7	2	6	3	4
Bolivia	2	–	–	0	0	1
Bosnia Erzegovina	2	4	10	9	8	3
Botswana	–	–	–	0	0	0
Brasile	2	8	10	13	7	5
Bulgaria	1	1	4	14	8	20
Burkina Faso	–	–	–	–	1	0
Burundi	–	–	–	–	1	0
Camerun	–	5	1	1	1	1
Canada	–	–	–	–	0	2
Canada	–	1	–	0	0	0
Cile	1	–	3	1	1	0
Cina	–	–	–	1	2	0
Colombia	3	–	4	4	4	2
Congo	–	2	1	4	0	1
Costa d'Avorio	–	–	2	1	1	2
Costa Rica	–	1	–	0	0	0
Croazia	6	9	18	7	21	14
Cuba	–	1	2	1	2	0
Danimarca	–	1	–	0	0	0
Dominica	4	10	11	7	11	26
Ecuador	–	–	–	0	0	1
Egitto	–	1	2	2	4	8
Eritrea	–	–	–	20	7	10
Estonia	–	2	–	0	0	0
Etiopia	–	7	5	2	0	0
Filippine	–	–	–	0	0	0
Finlandia	–	–	–	0	0	0
Francia	6	2	11	4	5	10
Gambia	–	1	–	0	1	11
Georgia	5	21	25	40	37	16
Germania	–	13	8	2	5	6
Ghana	–	–	3	3	20	20
Giordania	–	–	–	1	0	0
Gran Bretagna	1	2	1	1	0	1
Grecia	–	–	–	0	2	0
Guinea	1	8	4	3	3	5
Guinea Bissau	1	2	2	2	2	2
Haiti	–	–	–	0	0	0
India	1	2	–	0	0	0
Iran	–	1	1	0	3	2
Iraq	3	7	6	19	17	14
Irlanda	–	1	–	0	0	0

Israele	–	1	2	0	0	1
Italia	39	110	99	132	125	121
Jugoslavia	15	25	25	15	0	0
Kazakistan	–	–	–	0	0	0
Kenya	–	–	1	1	1	0
Kosovo	–	–	–	0	0	5
Lettonia	–	2	–	0	1	0
Libano	–	–	1	0	2	2
Liberia	6	3	3	8	4	14
Libia	–	1	–	2	1	4
Liechtenstein	–	–	–	0	0	0
Lituania	2	3	3	0	5	1
Macedonia	4	6	14	15	12	6
Madagascar	–	–	1	0	0	0
Malaysia	–	–	1	0	0	0
Mali	–	1	–	1	2	1
Malta	–	–	–	0	0	0
Marocco	2	5	5	3	11	41
Mauritania	–	–	–	0	0	0
Messico	–	1	–	0	0	0
Moldavia	5	7	2	7	11	8
Mongolia	–	1	4	10	3	1
Montenegro	–	19	18	12	12	13
Nicaragua	–	–	–	1	0	0
Niger	–	4	–	3	0	2
Nigeria	7	19	47	93	165	160
Norvegia	–	–	–	0	0	0
Paesi Bassi	2	4	1	0	5	1
Pakistan	–	3	–	2	0	3
Palestina	–	2	3	4	0	2
Panama	–	–	–	0	0	1
Paraguay	–	–	–	1	0	0
Perù	–	1	–	0	0	1
Polonia	2	3	6	2	6	4
Portogallo	1	9	13	11	13	12
Repubblica Ceca	3	–	1	0	0	2
Romania	2	60	34	36	49	72
Russia	2	15	7	9	13	8
Rwanda	–	–	1	0	0	0
Sahara Occidentale	–	–	1	0	0	1
Senegal	–	1	1	1	3	1
Serbia	–	–	–	–	44	30
Sierra Leone	6	9	6	4	1	7
Singapore	–	–	1	0	0	0
Siria	–	1	1	2	4	9
Slovacchia	–	–	–	2	0	3
Slovenia	1	1	–	2	2	0
Somalia	1	2	6	5	5	7
Spagna	1	2	3	5	2	8
Sri-Lanka	–	3	–	1	2	1
Stati Uniti	1	1	1	0	1	1
Sud Africa	–	–	–	0	0	0
Sudan	6	9	8	4	4	4
Suriname	–	–	–	1	0	0
Svezia	–	–	–	0	1	0
SVIZZERA	42	115	142	116	115	131
Tagikistan	–	1	–	0	0	0
Tailandia	–	–	–	0	0	0
Tibet	–	1	–	0	0	0
Togo	2	1	–	2	0	1

Tunisia	–	4	2	8	26	149
Turchia	3	11	5	3	6	7
Ucraina	1	1	1	2	3	1
Uganda	–	–	–	3	0	1
Ungheria	1	1	1	4	2	7
Uruguay	–	–	–	0	1	0
Venezuela	1	2	–	0	0	2
Vietnam	–	1	–	0	0	0
Ymen				1	0	0
Zimbabwe	2	5	5	1	2	0
Nazionalità non nota	–	–	–	0	0	0
Totale	214	631	659	744	894	1'124

Fonte: Divisione della giustizia, Sezione esecuzione pene e misure

3.T74 Incarcerati durante l'anno presso il Giudiziario, secondo l'origine, l'età e il sesso, nel 2011

	Minorenni		18-25		26-30		31-40		41-50		Più di 50		Totale	
	Uomini	Donne	Uomini	Donne	Uomini	Donne	Uomini	Donne	Uomini	Donne	Uomini	Donne	Uomini	Donne
Ticinesi	5	0	15	2	8	0	12	1	20	5	9	0	69	8
Confederati	2	0	12	0	7	1	7	1	9	3	8	4	45	9
Altri stati europei	14	11	64	15	75	18	105	12	57	7	31	0	346	63
Stati extra europei	5	0	235	6	181	5	116	9	20	1	5	1	562	22
Totale	26	11	326	23	271	24	240	23	106	16	53	5	1'022	102

N.B.: Secondo decisione della SEPEM non si fa più la distinzione tra italiani e slavi ma unicamente stati europei e extra europei.

Fonte: Divisione della giustizia, Sezione esecuzione pene e misure

3.T75 Evasioni dal Giudiziario, dal 2006

	2006	2007	2008	2009	2010	2011
Evasioni	–	–	–	–	–	–

Fonte: Divisione della giustizia, Sezione esecuzione pene e misure

3.T76 Servizio incassi SEPEM, dal 2007

	2007	2008	2009	2010	2011
Fatture penali (comprese multe amministrative)					
Inviata con saldo > o < fr. 0.00	5'427	6'085	6'135	7'503	8'235
Riprese con saldo = fr. 0.00	1'031	1'147	1'334	1'317	1'308
Fatture civili (solo dicembre 2011)					1'155
Richiami	2'117	2'395	2'528	2'431	2'417
Diffide	1'729	1'785	1'899	1'791	1'765
Decisioni riprese dall'UIPA					
Decisioni del Ministero pubblico	4'568	4'470	4'774	5'025	5'676
Decisioni della Pretura penale	578	504	481	429	444
Decisioni del Tribunale penale cantonale	307	166	181	184	120
Decisioni della Corte di cassazione e revisione penale	81	47	43	55	81
Decisioni della Camera dei ricorsi penali	304	255	216	201	263
Decisioni della Magistratura dei minorenni	755	608	462	506	546
Decisioni del GIAR (a partire dal 1.1.2011 GPC)	78	82	70	61	17
Totale	6'671	6'132	6'227	6'461	7'147
Procedure esecutive					
Incarti aperti per la procedura esecutiva	1'222	1'221	1'266	1'100	1'274
Domande d'esecuzione	1'105	986	1'034	940	1'047
Domande di proseguimento	742	933	873	824	922
Istanze di rigetto	69	82	82	99	85
Domande di realizzazione	76	160	166	156	161
Precetti senza opposizione	742	774	758	744	798
Precetto con opposizione	91	107	90	114	96
Procedure pagate	113	376	343	406	427
Totale ACB emessi	293	646	596	600	630
Procedure attualmente in ACB	274	597	543	507	535
Procedure in perdita	213	322	332	265	333
Totale	4'940	6'204	6'083	5'755	6'308
Perdite motivi vari senza apertura incarto per la procedura esecutiva	253	255	342	412	467
Attività varie					
Richiesta pagamento rateale	537	889	1'001	1'091	1'134
Richiesta proroghe di pagamento	23	72	66	100	105
Richieste pubblicazioni ordini di arresto su RIPOL ¹	249	436	502	456	692
Pubblicazione ordini di arresto su RIPOL (amministrative, altri Cantoni, ilitari) ¹				90	39
Pubblicazione ordini di arresto su RIPOL da SEPEM ²	252	461	567	181	
Pubblicazioni ordini di arresto su RIPOL pendenti	133	297	360	399	705
Pubblicazioni ordini di arresto su RIPOL ritirate	119	164	207	422	373
Richieste mandati di accompagnamento ¹				271	337
Richieste ordini di arresto da SEPEM ²	79	421	394	138	
Richieste mandati di accompagnamento (amministrative) ¹				457	128
Revoche mandati di accompagnamento	77	542	619	595	509
Ist. commutazione multa in PD alla Pretura penale	208	119	25	2	-
Ist. riscatto multa/pena pecuniaria in LUP	29	109	91	120	125
Assegni ultimi termini prima di procedere al mandato di acc. Penali					588
Assegni ultimi termini prima di procedere al mandato di acc. Amm.					266
Totale	1'706	3'510	3'832	4'322	5'001
Corrispondenza generica in entrata	277	612	957	1'227	1'173
Corrispondenza generica in uscita	570	1'386	1'336	1'158	1'318
Richieste incasso multe amministrative					328
Emissioni rateazioni per concessioni AG parziale					18

¹fino al 31.05.2010 eseguiti dalla SEPEM.²sono terminate il 31.05.2010.

Fonte: Divisione della giustizia, Sezione esecuzione pene e misure

3.T77 Principali indicatori statistici sull'attività della Polizia cantonale, dal 2004¹

	2004	2005	2006	2007	2008	2009	2010	2011
INFRAZIONI REGISTRATE (selezione di articoli)								
a) Codice penale	20'236	19'551	20'671
Contro la vita e l'integrità della persona	1'356	1'251	1'063
Omicidio consumato	2	2	–
Omicidio tentato	7	17	10
Lesioni gravi	19	30	45
Lesioni semplici	659	701	628
Rissa	54	37	24
Aggressione	146	119	110
Contro il patrimonio	13'636	13'155	14'460
Furti di veicoli (incl. LCStr)	1'158	1'025	1'127
Di cui automobili	142	99	109
Di cui motoveicoli	135	103	123
Di cui ciclomotori	99	82	87
Di cui velocipedi	749	716	775
Furti (senza veicoli)	7'153	6'305	7'449
Di cui con scasso	2'484	2'157	2'416
Di cui con destrezza	666	596	793
Di cui borseggi	332	390	678
Di cui taccheggi	251	232	245
Di cui con introduzione clandestina	209	329	226
Di cui scippi	15	21	16
Di cui da/nei veicoli (con/senza scasso)	1'267	1'131	1'489
Rapina	56	71	80
Di cui con arma da fuoco	8	9	27
Danneggiamento (senza furti con scasso)	2'153	2'048	2'230
Truffa	309	304	189
Estorsione	21	14	32
Contro la libertà personale	2'877	2'976	3'245
Minaccia	794	719	657
Coazione	137	136	114
Sequestro di persona e rapimento	6	5	7
Contro l'integrità sessuale	299	264	237
Atti sessuali con fanciulli	47	42	21
Violenza carnale	13	11	6
Esibizionismo	14	15	17
Pornografia	35	28	16
Molestie	24	29	22
Esercizio illecito della prostituzione	122	93	137
Di comune pericolo	168	227	141
Incendio intenzionale	63	71	46
Contro la pubblica autorità	128	143	136
Violenza o minaccia contro le autorità e i funzionari	23	24	47
Numero di imputati²	3'694	3'459	3'215
Di cui uomini	2'751	2'602	2'424
Di cui minorenni	353	332	295
Di cui stranieri	2'037	1'800	1'754
Di cui stranieri residenti	990	926	825
b) Legge sugli stupefacenti (LStup)	3'566	3'549	3'522
Possesso/Sequestro	1'177	1'234	1'254

(continua)

(continuazione)

	2004	2005	2006	2007	2008	2009	2010	2011
Consumo	1'841	1'791	1'800
Coltivazione/Produzione	80	98	68
Traffico	441	392	365
Contrabbando	27	34	35
Numero di imputati²	1'693	1'573	1'661
Di cui uomini	1'445	1'376	1'452
Di cui minorenni	182	221	172
Di cui stranieri	843	685	781
Di cui stranieri residenti	401	356	370
c) Legge sugli stranieri (Str/DDS)	1'298	1'299	1'375
Violazione dispos. di entrata/soggiorno/uscita	743	689	705
Attività lucrativa/Impiego senza autorizzazione	436	469	539
Facilitazione all'entrata/soggiorno/uscita illegale	103	103	102
Numero di imputati²	790	814	890
Di cui uomini	550	572	642
Di cui minorenni	24	17	17
Di cui stranieri	689	727	792
Di cui stranieri residenti	88	89	101
d) Altre leggi federali	469	176	153
ALTRE INDAGINI ED INTERVENTI								
Documenti d'identità ricercati/smarriti ³	5'909	5'934	5'911	6'159	5'660	5'615	5'456	6'067
Targhe ricercate/smarrite ³	1'054	1'044	1'043	1'027	1'022	980	1'040	960
Interventi per morti naturali/Rinvenimenti di cadavere	105	105	125	134	122	141	133	136
Decessi per overdose	10	17	9	9	9	9	5	6
Di cui uomini	8	15	8	6	6	8	3	6
Interventi per suicidio	35	51	53	39	32	31	48	34
Di cui uomini	22	34	40	32	25	25	35	22
Di cui minorenni	1	-	1	1	-	1	-	-
Suicidio tramite un'organizzazione di assistenza al suicidio	9	5	8	5	5	11	2	6
Persone denunciate scomparse	47	58	67	45	65	59	69	68
CIRCOLAZIONE E TRASPORTI								
Incidenti della circolazione stradale	7'325	6'640	6'647	6'073	6'070	5'880	5'886	5'222
Liquidati senza inchiesta	4'692	4'179	4'067	3'729	3'851	3'847	3'823	...
Con inchiesta per soli danni materiali	1'190	1'110	1'091	992	971	888	876	...
Con feriti	1'414	1'328	1'472	1'330	1'228	1'126	1'170	1'115
Mortali	29	23	17	21	20	19	23	13
Numero di persone coinvolte	13'381	11'976	12'318	11'347	11'218	10'638	10'864	9'754
Numero delle vittime (feriti e decessi)	1'941	1'733	1'928	1'744	1'655	1'442	1'502	1'419
Di cui feriti leggeri	1'476	1'323	1'469	1'328	1'223	1'074	1'167	1'078
Di cui feriti gravi	436	386	442	393	412	349	312	327
Di cui morti	29	24	17	23	20	19	23	14
Di cui automobilisti	1'068	836	1'015	895	856	669	730	698
Di cui motociclisti	561	542	537	533	478	495	424	456
Di cui ciclomotoristi	54	54	63	39	45	28	35	14
Di cui ciclisti	100	106	111	87	91	69	91	89
Di cui pedoni	110	134	140	140	135	142	148	132
Di cui bambini (<10 anni)	52	53	34	44	40	37	33	36
Alcolemia, conducenti controllati⁴	2'476	7'025	6'374	5'703	6'056	5'761	7'967	5'710
Di cui positivi	4.5%	17.1%	19.8%	22.7%	20.8%	21.0%	16.3%	18.1%
Incidenti aerei⁵	3	4	4	7	8	3	3	2

(continua)

(continuazione)

	2004	2005	2006	2007	2008	2009	2010	2011
Incidenti ferroviari	3	11	3	2	3	2	3	-
Incidenti della navigazione	3	-	-	1	2	3	1	2
Polizia del traffico								
Controlli di velocità (appostamenti, senza app. fissi)	449	443	483	264	266	347	299	483
- ore di appostamento	455	532	503	339	362	510	436	741
- veicoli controllati	135'941	159'320	139'802	48'266	135'631	160'465	103'886	202'044
- casi con eccesso di velocità	4.10%	9.80%	9.20%	20.60%	10.10%	9.75%	8.93%	10.06%
Interventi per panne sull'autostrada	1'780	1'430	1'169	1'769	512	912	936	788
Educazione stradale nelle scuole. Allievi istruiti	11'012	11'077	9'420	8'102	8'528	8'447	9'309	7'925
MISURE REPRESSIVE								
Persone arrestate e fermate	1'112	1'091	1'016	966	1'146	1'193	1'178	1'558
Di cui uomini	1007	971	931	902	1'059	1'100	1'092	1'419
Di cui donne	105	120	85	64	87	93	86	139
Di cui minorenni (fino a 18 anni)	...	26	29	27	61	64	38	55
Di cui svizzeri	247	243	249	205	287	222	167	203
Di cui stranieri	865	848	760	837	859	971	1'011	1'355
Movimento armi da fuoco sequestrate (entrate e uscite)	188	158	146	166	78	147	207	231
Contravvenzioni emesse								
Multe disciplinari (esclusi residenti all'estero)	...	36'571	30'533	43'256	49'096	36'752	37'191	37'688
Importo (mio frs)	...	3.54	2.80	3.59	4.16	3.30	3.30	3.42
ALTRI INDICATORI DELL'ATTIVITA'								
Identificazioni e ricerche tecniche (Scientifica)								
Reati con rilevamento di frammenti di impronte digitali o palmari	273	169	175	221	142	154	85	152
Di cui identificate	80	85	60	66	38	36	26	50
Autori identificati	65	65	51	48	21	35	25	43
Reati con rilevamento di orme di scarpe	265	209	335	350	407	471	242	267
Reati con prelievi di potenziali tracce di DNA	424	366	519	562	582	667	620	2'018
Autori identificati	44	73	63	59	62	67	37	48
Persone sottoposte a misure di identificazione	784	651	493	450	517	461	435	511
Di cui con prelievo mucosa orale per DNA	298	327	307	356	443	358	341	482
Verifiche documenti identità e moneta falsa	462	80	84	84	74	124	82	50
Rilievi tecnici per gravi incidenti	59	51	45	57	40	40	42	35
Test tossicologici urine	342	322	407	401	516	541	375	412
Formazione								
Allievi in formazione alla scuola aspiranti gendarmi	42	13	61	38	41	53	29	43
Diversi								
Impieghi sommozzatori	16	12	13	21	15	15	17	10
Impieghi con cani di polizia	76	207	196	230	203	224	194	197
Impieghi gruppi speciali	140	127	115	165	111	74	67	66

¹ Nuova statistica criminale di polizia. Elaborazione in base alla data di chiusura (vi possono figurare casi occorsi negli anni civili precedenti). Dati: Ufficio Federale di Statistica.

² A prescindere dal numero di reati contestati, le singole persone sono contate una sola volta.

³ Ricalcolo (singoli oggetti in luogo dei casi).

⁴ I dati precedenti all'introduzione del limite dello 0.5 per mille l'1.1.2005 sono riferiti alla sola polizia del traffico.

⁵ Comprensivi degli incidenti con coinvolti aeroplani (a motore o alianti), mongolfiere, aerostati, parapendii, deltaplani e paracadutisti.

Fonte: Polizia cantonale

3.T78 Commercio di armi e munizioni, esplosivi, dal 2002

	2002	2003	2004	2005	2006	2007	2008	2009	2010	2011
Acquisto armi										
Autorizzazioni acquisto armi emesse	628	663	674	589	583	583	718	679	910	996
Autorizzazioni acquisto armi annullate	-	-	1	2	-	-	2	1	2	-
Istanze acquisto armi annullate o respinte	15	13	22	8	13	6	11	11	1	19
Patenti commercio armi e munizioni										
Patenti commercio armi in vigore	20	22	23	23	23	23	23	23	23	23
Patenti commercio armi estinte	3	-	-	-	-	-	1	-	1	-
Patenti commercio armi emesse	8	2	1	-	-	-	1	-	1	-
Carte europee d'arma da fuoco										
Carte rilasciate	291	125	111
Collezionisti armi da fuoco										
Certificati in vigore	730	491	324	259	258	261	263	245	245	245
Certificati emessi	7	5	4	3	1	3	2	2	5	2
Certificati estinti	4	244	171	68	2	-	-	20	5	2
Licenze porto armi										
Licenze in vigore	336	265	279	321	308	332	335	343	336	341
Licenze rilasciate	167	176	182	239	183	269	216	255	236	205
Licenze annullate	39	85	80	87	69	81	96	93	109	140
Licenze rinnovate	-	-	-	-	-	-	-	-	-	-
Istanze respinte	8	5	-	2	5	3	8	4	2	1

Fonte: Polizia cantonale, Servizio autorizzazioni

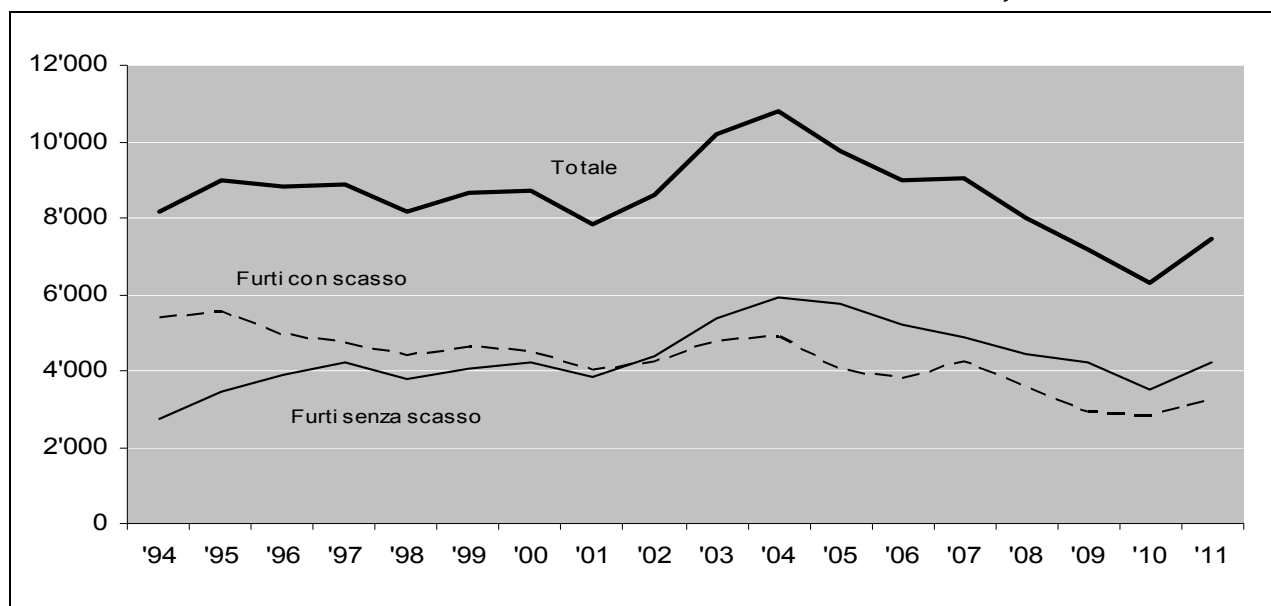
3.T79 Tendenza furti - totali - con scasso - senza scasso, dal 1994

Fonte: Polizia cantonale. Dal 1.1.2009 nuova statistica federale di polizia

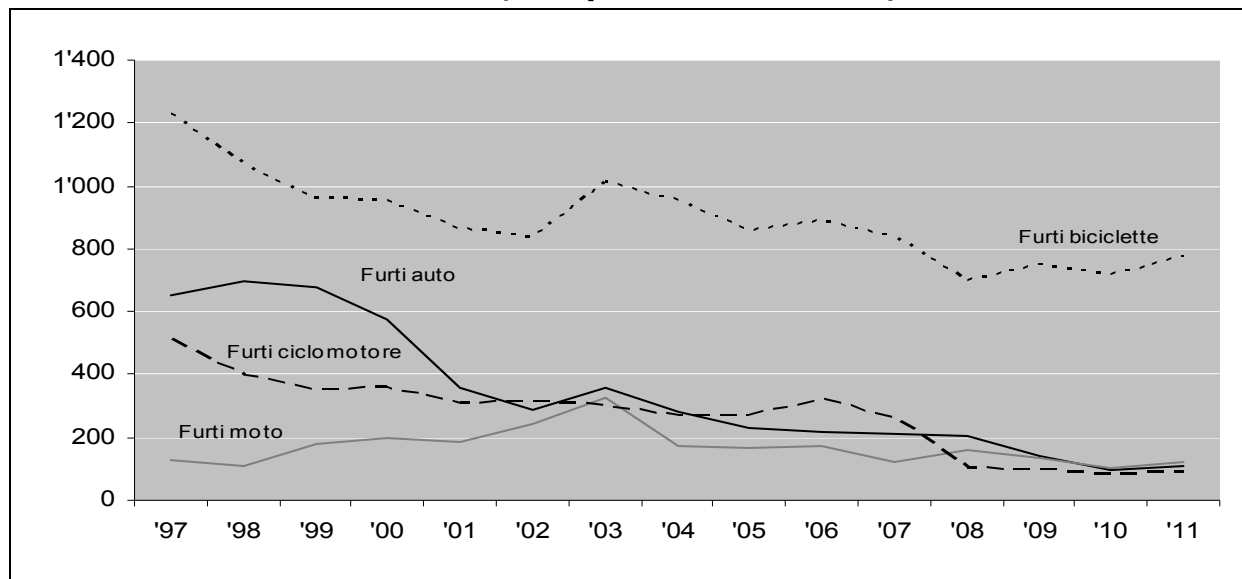
3.T80 Furto veicoli in Ticino (compresi i furti d'uso), dal 1997

Fonte: Polizia cantonale. Dal 1.1.2009 nuova statistica federale di polizia

3.T81 Reclutamento: giovani esaminati e decisioni, dal 1998

	Totale	Abili	Abili %	Rimandati	Inabili	Abili PCi ¹
1998	1'276	1'032	80.9	87	157	...
1999	1'337	1'103	82.5	68	166	...
2000	1'272	990	77.8	76	206	...
2001	1'394	1'043	74.8	68	283	...
2002	1'325	944	71.2	82	299	...
2003	1'197	716	59.8	44	112	325
2004	1'328	783	59	50	160	335
2005	1'414	780	55.2	73	212	349
2006	1'380	811	58.8	118	246	205
2007	1'452	861	59.3	119	244	228
2008	1'613	935	58	155	283	240
2009	1'628	973	59.8	125	215	315
2010	1'604	943	58.8	146	232	283
2011	1'647	1'041	63.2	136	221	249

¹A partire dal 2003, riforma del reclutamento Es XXI.

Fonte: Sezione del militare e della protezione della popolazione, Ufficio degli affari militari e comando di circondario, Bellinzona

3.T82 Militi domiciliati in Ticino: attribuzioni nel 2011

	Militi incorporati	Ufficiali	Sottufficiali	Appuntati e soldati
Distaccamenti d'esercizio	1333	114	171	1024
Truppe di milizia	5360	605	1058	3697
Riserva art. 3/1/f/1 OOE	736	39	123	574
Totale	7429	758	1352	5295

Con l'entrata in vigore di Es XXI dal 1.1.2004 tutte le truppe sono di competenza federale.

Fonte: Sezione del militare e della protezione della popolazione, Servizio amministrativo, Bellinzona

3.T83 Corso di ripetizione (CR) delle principali truppe con incorporati militi ticinesi nel 2011

	Astretti al servizio	Domande di dispensa	Domande accolte	Permute di servizio	Domande respinte
Bat acc 3	1034	525	305	19	201
Bat fant mont 30	1332	618	385	22	211
Gr art 49	1071	428	209	56	163
Bat G 9 (3 cp TI)	587	248	122	12	114
Gr DCA M 32	1047	479	239	42	141
Bat aiuto cond 9	439	191	99	31	61
Totale					

Fonte: Sezione del militare e della protezione della popolazione, Servizio amministrativo, Bellinzona

3.T84 Tiro fuori servizio: attività effettuata, dal 2004

	2004	2005	2006	2007	2008	2009	2010	2011
Tiro obbligatorio a 300 m	8'637	7'559	6'875	6'514	6'146	5'813	5528	5'270
Tiro in campagna a 300 m	2'251	2'671	2'662	2'942	2'900	2'902	2642	2'616
Programma federale a 50 m e 25 m	644	713	725	648	805	735	700	621
Tiro in campagna a 25/50 m	1'025	1'149	1'211	1'378	1'239	1'379	1224	1'309
Tiro obbligatorio per rimasti	2	–	–	–	–	–	–	–
Tiro obbligatorio per ritardatari	409	509	440	476	431	510	489	443
Corsi giovani tiratori	146	167	157	152	195	132	160	133
Dispensati dal tiro obbligatorio	155	121	99	117	87	79	55	69
Totale colpi esplosi a 300 m	415'000	632'439	618'333	593'173	565'334	443'359	433896	429620
Totale colpi esplosi a 25/50 m	38'370	74'741	85'195	89'826	99'105	63'993	78480	76220

¹ A partire dal 1998 gli ufficiali possono effettuare il TO a 25 m.

Fonte: Sezione del militare e della protezione della popolazione, Servizio amministrativo, Bellinzona

3.T85 Procedure disciplinari¹ per mancato tiro obbligatorio, dal 2004

	2004	2005	2006	2007	2008	2009	2010	2011
Inchieste effettuate	1'144	602	501	516	399	446	329	263
Militi giustificati	7	–	–	1	–	–	–	–
Militi ammoniti	19	5	11	2	3	6	–	–
Militi puniti con multa	1'118	597	490	513	396	440	329	263
Ammontare globale delle multe, fr	180'470	159'700	117'800	124'100	110'100	115'800	101'100	73'600

¹Le procedure disciplinari sono riferite a infrazioni commesse l'anno precedente.

Fonte: Sezione del militare e della protezione della popolazione, Ufficio degli affari militari e comando di circondario, Bellinzona

3.T86 Istruzione di protezione civile: corsi e esercizi effettuati nel 2011

		Tre Valli	Bellinzonese	Locarno V.M.	Lugano Campagna	Lugano Città	Mendrisiotto	Totale cantonale
Istr. di base								
IGB ¹	giorni/uomo	155	278	315	335	568	429	2080
	partecipanti	31	60	63	66	144	97	461
ITB Stato maggiore	giorni/uomo	25	90	70	55	75	80	395
	partecipanti	5	18	14	11	15	16	79
ITB assistenza	giorni/uomo	40	90	90	70	65	80	435
	partecipanti	8	18	18	14	13	16	87
ITB salvataggio	giorni/uomo	100	170	150	150	120	260	950
	partecipanti	20	34	30	30	24	52	190
Istruzione specialisti	giorni/uomo	48	124	124	68	139	97	600
	partecipanti	13	33	33	18	37	26	160
Istruzione quadri	giorni/uomo	35	40	95	50	55	80	355
	partecipanti	7	8	19	10	11	16	71
Corsi perfezionamento	giorni/uomo		35	107	57	512	57	768
	partecipanti		7	35	40	147	42	271
Corsi ripetizione	giorni/uomo	1975	1366	2264	2276	3281	1802	12964
	partecipanti	1090	410	1168	772	809	585	4834

¹Istruzione generale di base eseguita nelle regioni.

Fonte: Sezione del militare e della protezione della popolazione, Servizio protezione civile, Bellinzona

3.T87 Centro cantonale d'istruzione di Rivera: occupazione nel 2011

	Giorni di occupazione ¹	Presenza giorni/uomo	Presenza media
Corsi PCi cantonali	70	3150	45
Corsi PCi regionali	10	219	22
Corsi della protezione della popolazione	13	140	11
Partner (polTI – FCTSA-)	65	2349	36
Militari	89	6461	72
Altri servizi cantonali	30	949	32
Associazioni - società - ditte	166	7452	45

¹Il Centro offre la possibilità di occupazione contemporanea da parte di più enti.

Fonte: Sezione del militare e della protezione della popolazione, Servizio protezione civile, Bellinzona

3.T88 Attività a favore della comunità da parte della Protezione civile: interventi effettuati nel 2011

	Cure e assistenza ¹	Soccorso urgente ²	Ripristini e pubblica utilità ³	Manifestazioni diverse ⁴	Totale
Ticino					
Tre Valli	105	32	1510	178	1825
Bellinzonese	237	9	1191	157	1594
Locarno e V.M.	460	23	1929	378	2790
Lugano Campagna	451	21	708	138	1318
Lugano Città	658	84	790	945	2477
Mendrisiotto	515	4	1143	47	1709
Totale	2426	173	7271	1843	11713

¹ Aiuto presso ospedali, case di cura, case per anziani, centri specializzati (es. disabili) e collaborazione ai servizi ambulanze.

² Interventi di soccorso (per smottamenti, pericoli di frane, nubifragi, incendi boschivi, ricerca persone, nevicata, siccità, aiuto proSenectute...).

³ Lavori di ripristino dopo nubifragi, lavori di ripristino e manutenzione (riali, sentieri, boschi, ponti e passerelle, acquedotti ...), prevenzioni incendi, disinfestazioni, protezione beni culturali.

⁴ Collaborazione a manifestazioni varie (servizio d'ordine, sanitario, logistico, ...), collaborazioni indagini (Radon), esposizioni e info a scuole, collaborazione con PCi estere.

Fonte: Sezione del militare e della protezione della popolazione, Servizio protezione civile, Bellinzona

3.T89 Domande di costruzione e rifugi privati: evoluzione dal 2001

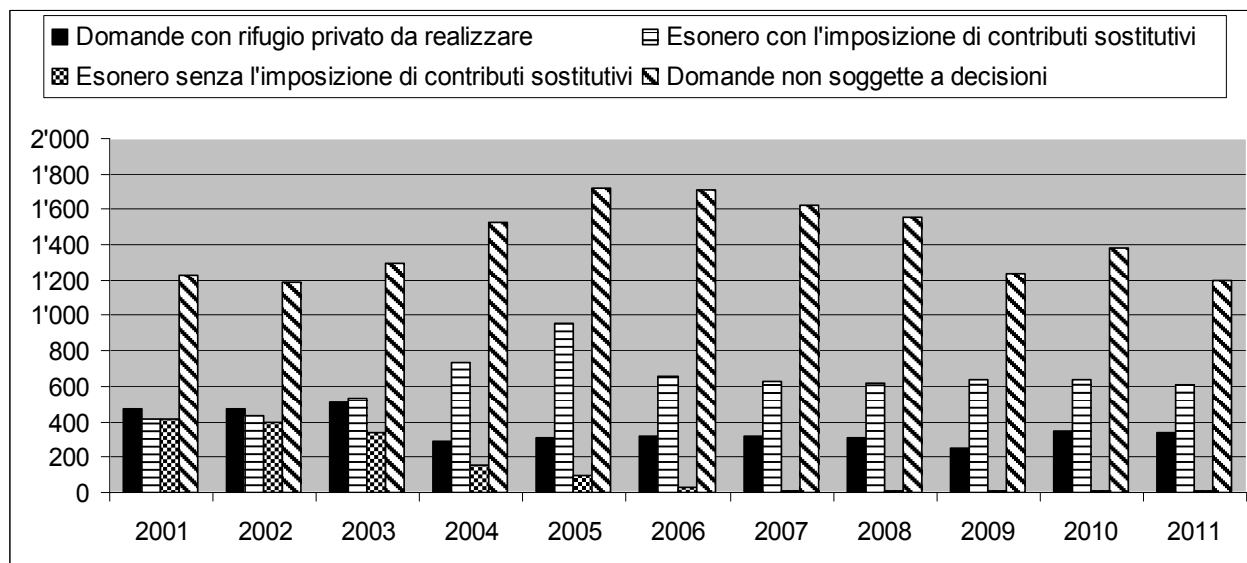

N.B.: Dal 01.01.2004 è entrata in vigore la nuova Legge federale sulla protezione della popolazione e sulla protezione civile.

Fonte: Sezione del militare e della protezione della popolazione, Servizio costruzioni, Bellinzona

3.T90 Militi di PCi incorporati dal 2006

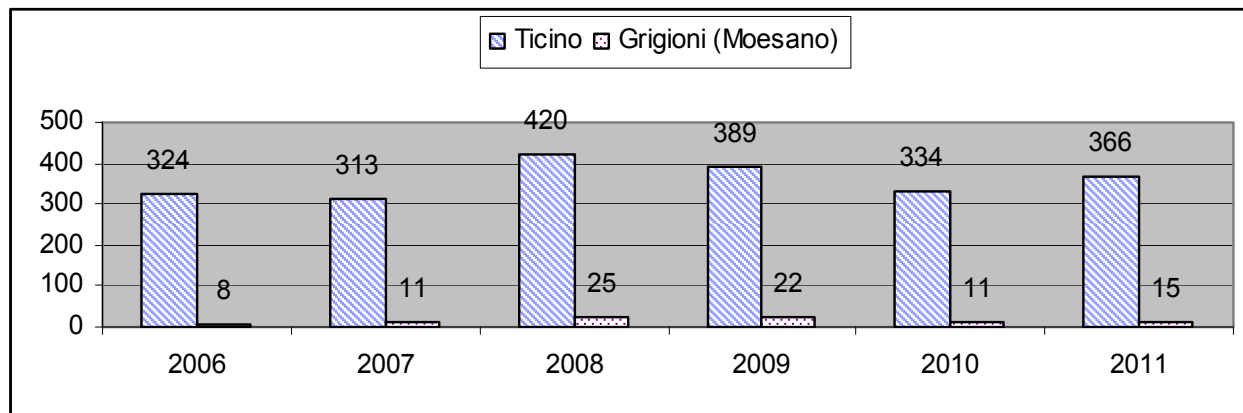

Fonte: Sezione del militare e della protezione della popolazione, Servizio protezione civile, Bellinzona

3.T91 Provenienza dei militi ticinesi incorporati nella PCi nel 2011

	Reclutamento normale	Reclutamento complementare	VIR/PSG	NIAX	Ricorsi	Volontari Naturalizzati	Totale
Ticinesi	250	27	9	35	1	10	332
Grigionesi	8	1	4	2	0	0	15
Da altri cantoni	1	0	70	0	0	0	71

NOTA: Ai 308 militi incorporati presso il Crecl del Monte Ceneri bisogna aggiungere 26 militi incorporati nel Cantone Ticino, ma provenienti da altri Centri di reclutamento.

Fonte: Sezione del militare e della protezione della popolazione, Servizio protezione civile, Bellinzona

3.T92 Incorporati nelle regioni di PCi nel 2011

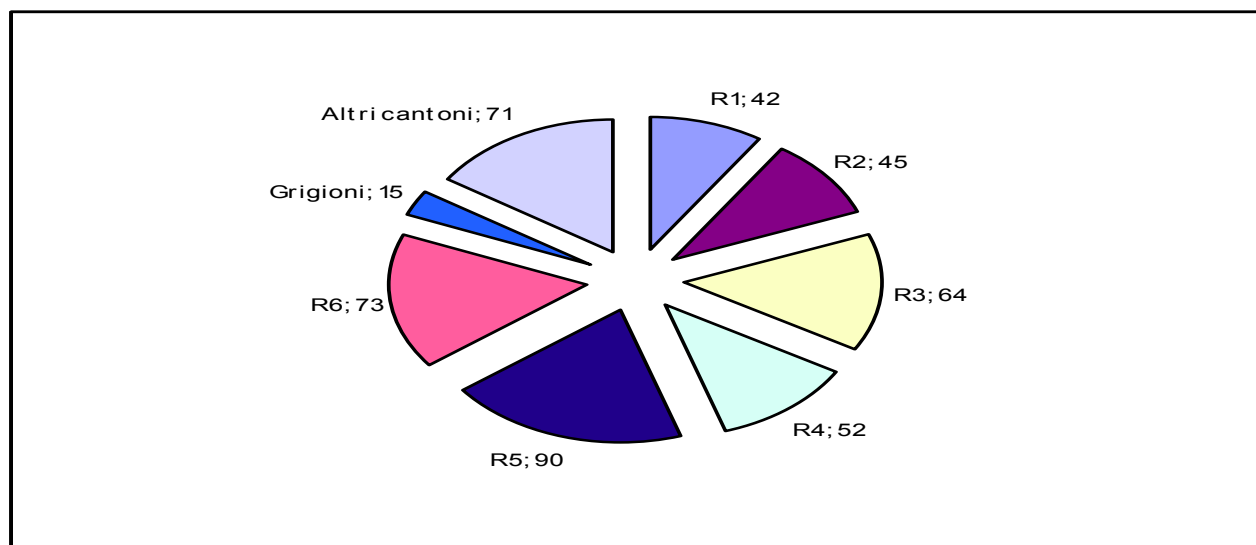

Fonte: Sezione del militare e della protezione della popolazione, Servizio protezione civile, Bellinzona

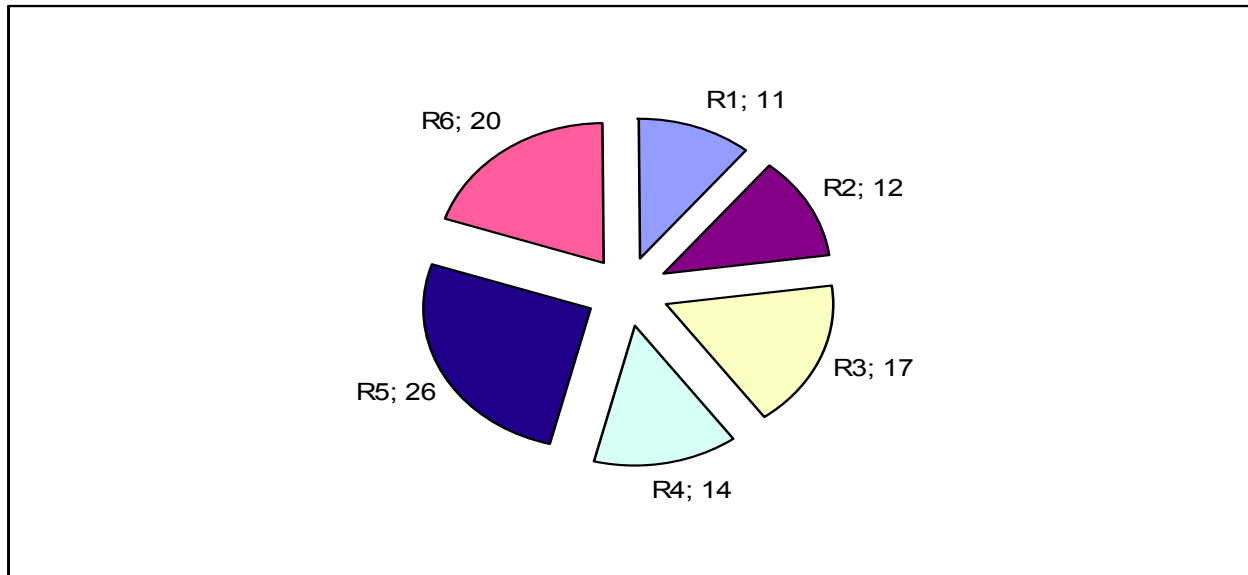
3.T93 Distribuzione in % di incorporati nelle regioni di PCi nel 2011

Fonte: Sezione del militare e della protezione della popolazione, Servizio protezione civile, Bellinzona

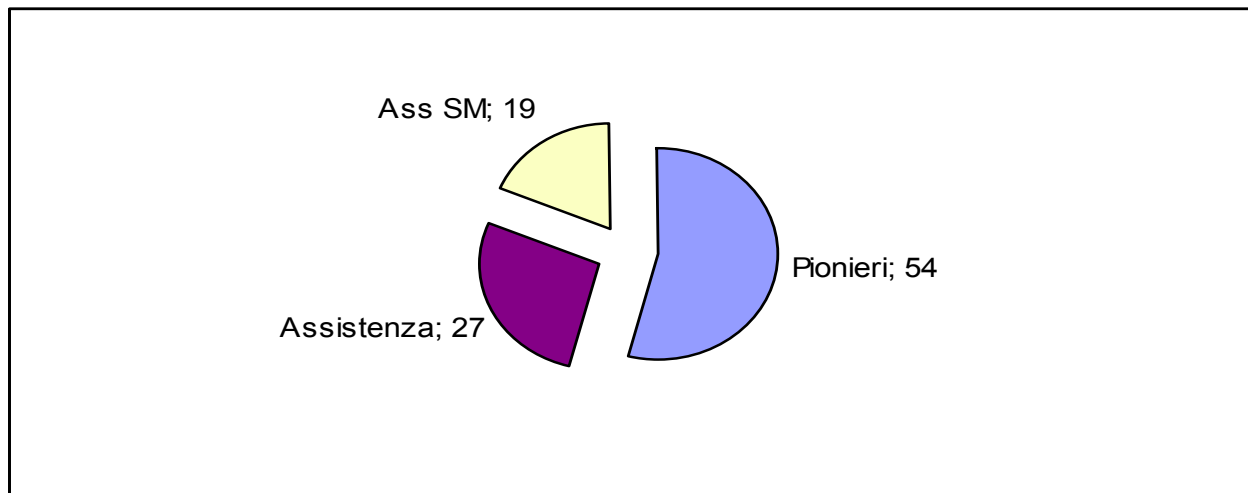
3.T94 Ripartizione nel 2011 dei militi PCi ticinesi per funzione

Fonte: Sezione del militare e della protezione della popolazione, Servizio protezione civile, Bellinzona

4. DIPARTIMENTO DELLA SANITÀ E DELLA SOCIALITÀ	73
4.T1 Affiliati alla Cassa cantonale di compensazione AVS/AI/IPG secondo il tipo, dal 2005	73
4.T2 Contributi AVS/AI/IPG/AD registrati dalla Cassa cantonale di compensazione secondo il tipo, dal 2006	73
4.T3 Incasso contributi AVS/AI/IPG/AD della Cassa cantonale di compensazione secondo il tipo, dal 2008	73
4.T4 Beneficiari di rendite ordinarie e straordinarie dell'assicurazione vecchiaia e superstiti (AVS) della Cassa cantonale di compensazione, secondo il tipo, dal 2007	74
4.T5 Beneficiari di rendite ordinarie e straordinarie dell'assicurazione invalidità (AI) della Cassa cantonale di compensazione, secondo il tipo, dal 2007	74
4.T6 Beneficiari di assegni per grandi invalidi AVS e AI della Cassa cantonale di compensazione, dal 2004	75
4.T7 Importi versati ai beneficiari di rendite e di assegni per grandi invalidi AVS e AI dalla Cassa cantonale di compensazione, secondo il tipo, dal 2006	75
4.T8 Indennità giornaliera AI: certificati di pagamento e importi versati dalla Cassa cantonale di compensazione, dal 2005	75
4.T9 Indennità per perdita di guadagno (IPG) e assicurazione maternità: numero di indennità e importi versati, dalla Cassa cantonale di compensazione, dal 2005	76
4.T10 Assegni familiari ai piccoli contadini e ai lavoratori agricoli: beneficiari e importi versati dalla Cassa cantonale di compensazione, dal 2007	76
4.T11 Beneficiari di prestazioni complementari alla rendita AVS nel Cantone Ticino secondo il tipo di rendita, dal 2004	76
4.T12 Beneficiari di prestazioni complementari alla rendita AI nel Cantone Ticino secondo il tipo di rendita, dal 2004	77
4.T13 Importi versati ai beneficiari di prestazioni complementari alla rendita AI e AVS nel Cantone Ticino, dal 2006	77
4.T14 Assegni di famiglia: affiliati, contributi fatturati, numero figli e assegni versati dalla Cassa cantonale per gli assegni familiari, dal 2006	78
4.T15 Assegni di famiglia: richieste di assegno integrativo (AFI) e di prima infanzia (API) nel Cantone Ticino, dal 2003 ¹	78
4.T16 Assegni di famiglia: richieste di assegno integrativo (AFI) e di prima infanzia (API) nel Cantone Ticino, per comprensorio, dal 2008	79
4.T17 Assegni di famiglia: caratteristiche anagrafiche dei titolari del diritto di assegno integrativo (AFI) e di prima infanzia (API) nel Cantone Ticino, dal 2008	80
4.T18 Assegni di famiglia: importi versati ai beneficiari di assegno integrativo (AFI) e di prima infanzia (API) nel Cantone Ticino, dal 2006	80
4.T19 Assicurazione contro le malattie: assicurati e sussidi versati nel Cantone Ticino, dal 2007	81
4.T20 Assicurazione contro la disoccupazione: beneficiari, aziende e importi versati dalla Cassa cantonale di assicurazione contro la disoccupazione, secondo il tipo, dal 2009	81
4.T21 Assicurazione contro l'invalidità: decisioni emanate per il Cantone Ticino, dal 2003	82
4.T22 Assicurazione contro l'invalidità: mezzi ausiliari AVS e assegni per i grandi invalidi per il Cantone Ticino, dal 2003	82
4.T23 Assicurazione contro l'invalidità: fatture relative ai fornitori di prestazione per il Cantone Ticino, dal 2004	82
4.T24 Operatori sanitari a fine anno e ammissioni al libero esercizio nel corso dell'anno, per professione, dal 2003	83
4.T25 Comitato etico cantonale: evoluzione del numero di protocolli esaminati, 1992-2011	84
4.T26 Studi clinici in Ticino, dal 2004	85
4.T27 Igiene delle costruzioni, nel 2011	86
4.T28 Garanzie di pagamento per ricoveri fuori Cantone, dal 2005	87
4.T29 Evoluzione del numero di pazienti in cura sostitutiva con metadone nel Cantone Ticino tra 1993 e 2010 (al 30 giugno di ogni anno)	87
4.T30 Evoluzione numerica delle interruzioni di gravidanza, dal 2003	88
4.T31 Attori del mercato farmaceutico, dal 2007	88
4.T32 Vigilanza sui medicinali, dal 2007	88
4.T33 Vigilanza sul mercato dei medicinali, dal 2007	89
	69

4.T34	Informazione e consulenza, dal 2007	90
4.T35	Farmacia ospedaliera, dal 2007	90
4.T36	Casi di malattia notificati dai veterinari ufficiali e dagli ispettori degli apiari nel 2011	90
4.T37	Risanamento greggi caprini dalle malattie CAE e agalassia contagiosa, dal 1994	91
4.T38	Macellazioni per specie, nel 2011	91
4.T39	Ispezioni veterinarie nelle tenute di animali da reddito, dal 2006	92
4.T40	Laboratorio cantonale: provenienza dei campioni analizzati, dal 1991	92
4.T41	Laboratorio cantonale: campioni analizzati per categoria e relative risultanze, nel 2011	93
4.T42	Laboratorio cantonale: livello di sicurezza offerto dalle sole aziende ispezionate, nel corso del 2011	93
4.T43	Istituto cantonale di microbiologia (ICM); provenienza dei campioni analizzati, dal 2008	94
4.T44	Numero di tumori maligni invasivi diagnosticati tra i residenti del Canton Ticino, dal 2000	95
4.T45	Numero di tumori maligni invasivi diagnosticati tra i residenti del Canton Ticino, dal 2000	96
4.T46	Numero di nuovi casi di neoplasia incidenti in Canton Ticino nel periodo 1990-2011. Registro cantonale dei tumori	97
4.T47	Stima dell'evoluzione del numero di pazienti affetti da neoplasia seguiti (casi prevalenti) per anno presso il Registro cantonale dei tumori, 1990-2011	97
4.T48	Numero analisi di citologia esfoliativa al Centro citologico dell'Istituto cantonale di patologia, dal 2004	98
4.T49	Numero di ago-aspirati al Centro citologico dell'Istituto cantonale di patologia, dal 2004	98
4.T50	Carico di lavoro dell'ICP dal 2005 al 2011	98
4.T51	Evoluzione del numero di pazienti sottoposti ad analisi istologica presso l'Istituto cantonale di patologia, dal 1967	99
4.T52	Evoluzione del numero di pazienti sottoposti ad analisi citologica presso l'Istituto cantonale di patologia, dal 1977	99
4.T53	Numero di utenti all'Organizzazione sociopsichiatrica cantonale per servizio e per tipologia, dal 1998	100
4.T54	Evoluzione finanziaria dell'Organizzazione sociopsichiatrica cantonale, dal 1996	100
4.T55	Procedure trattate dalla Commissione giuridica LASP, dal 1996	101
4.T56	Giornate di degenza, degenza media, presenza media giornaliera, in Clinica psichiatrica cantonale e Centro abitativo, ricreativo e di lavoro, dal 1992	101
4.T57	Numero di utenti, per tipologia, presso i Servizi psico-sociali e il Servizio di psichiatria e di psicologia medica (adulti), nel 2011	102
4.T58	Numero di utenti, per fasce di età, presso i Servizi psico-sociali e il Servizio di psichiatria e di psicologia medica (adulti), nel 2011	102
4.T59	Numero di utenti per sesso, presso i Servizi psico-sociali e il Servizio di psichiatria e di psicologia medica (adulti), nel 2011	102
4.T60	Numero di nuovi utenti e risegnalazioni, per domicilio, presso i Servizi psico-sociali e il Servizio di psichiatria e di psicologia medica (adulti), nel 2011	102
4.T61	Numero di interventi, per categoria professionale, presso i Servizi psico-sociali e il Servizio di psichiatria e di psicologia medica (adulti), nel 2011	103
4.T62	Ore e minuti di interventi, per luogo di intervento, presso i Servizi psico-sociali e il Servizio di psichiatria e di psicologia medica (adulti), nel 2011	103
4.T63	Numero di perizie, per tipologia, presso i Servizi psico-sociali e il Servizio di psichiatria e di psicologia medica (adulti), nel 2011	104
4.T64	Numero di utenti per tipologia, presso i Servizi medico-psicologici (minorenni), nel 2011	104
4.T65	Numero di utenti per fasce di età, presso i Servizi medico-psicologici (minorenni), nel 2011	104
4.T66	Numero di utenti per sesso, presso i Servizi medico-psicologici (minorenni), nel 2011	104
4.T67	Numero nuovi utenti e risegnalazioni, per domicilio, presso i Servizi medico-psicologici (minorenni), nel 2011	105
4.T68	Numero di interventi, per categoria professionale, presso i Servizi medico-psicologici (minorenni), nel 2011	105
4.T69	Ore e minuti di interventi, per luogo di intervento, presso i Servizi medico-psicologici (minorenni), nel 2011	106

4.T70 Numero di perizie, per tipologia, presso i Servizi medico-psicologici (minorenni), nel 2011	106
4.T71 Movimento utenti, presso i Centri psico-educativi, nel 2011	107
4.T72 Provenienza utenti ammessi, presso i Centri psico-educativi, nel 2011	107
4.T73 Destinazione utenti dimessi, presso i Centri psico-educativi, nel 2011	107
4.T74 Prestazioni presso i Centri psico-educativi, nel 2010	107
4.T75 Casistica delle Antenne Icaro e Ingrado sostanze illegali, per sede, nel 2011	108
4.T76 Capacità ricettive, personale e contributo globale (in CHF) degli istituti per anziani finanziati, dal 2007	108
4.T77 Contributi cantonali (in CHF) versati per il mantenimento a domicilio di persone anziane e invalide, dal 2003	109
4.T78 Contributo fisso (in CHF) dei Servizi di appoggio, dal 2007	109
4.T79 Prestazioni, personale e contributo globale (in CHF) dei SACD finanziati, dal 2007	110
4.T80 Capacità ricettive, personale e contributo globale (in CHF) degli istituti per invalidi adulti finanziati, dal 2007	110
4.T81 Capacità ricettive, personale e contributo globale (in CHF) degli istituti per invalidi minorenni finanziati, dal 2007	111
4.T82 Riconoscimento e finanziamento di progetti singoli (Legge giovani ¹), dal 2006	111
4.T83 Riconoscimento e finanziamento dei Centri di attività giovanile (Legge giovani) ¹ , dal 2006	112
4.T84 Capacità ricettive, personale e contributo globale (in CHF) dei centri educativi per minorenni finanziati (Lfam ¹), dal 2007	112
4.T85 Suddivisione dei costi di protezione tra Cantone e Comuni ai sensi dell'art. 30 LFam ¹ , dal 2008	113
4.T86 Capacità ricettiva degli asili nido riconosciuti (Lfam ¹), dal 2006	113
4.T87 Colonie di vacanza ¹ , partecipanti, numero di giorni effettuati e finanziamenti versati (in CHF) secondo la categoria, dal 2006	114
4.T88 Legge per le famiglie: casi trattati dall'Ufficio delle famiglie e dei minorenni, per sedi di servizio, dal 2009	114
4.T89 Legge per le famiglie: informazioni, consulenze e casi trattati dall'Ufficio delle famiglie e dei minorenni, per tipo di segnalazione e per sedi dell'ufficio, dal 2009	115
4.T90 Altre attività dell'Ufficio delle famiglie e dei minorenni, dal 2009	115
4.T91 Vittime di reati: casi trattati nel 2010 e nel 2011	116
4.T92 Casi di curatela e tutela assunti dall'Ufficio del tutore ufficiale secondo le misure previste dal CCS, dal 31.12.2009 al 31.12.2011	117
4.T93 Bambini arrivati in Ticino in affidamento preadottivo o già adottati nel paese di origine conformemente alla Convenzione dell'Aia in materia di adozione internazionale, secondo il paese di provenienza, dal 2001	118
4.T94 Effettivi e caratteristiche dei beneficiari di prestazioni assistenziali, confronto 2010-2011	119
4.T95 Evoluzione del numero di disoccupati iscritti, del tasso di disoccupazione, numero di disoccupati di lunga durata e di beneficiari di assistenza sociale in Ticino, dal 2006	120
4.T96 Abitazioni in tutto, abitazioni vuote, abitazioni sussidiate con la Legge federale del 4.10.1974 e con la Legge cantonale del 22.10.1985 e sussidi federali, cantonali e totali pagati, dal 2005	120

4. Dipartimento della sanità e della socialità

4.T1 Affiliati alla Cassa cantonale di compensazione AVS/AI/IPG secondo il tipo, dal 2005

	2005	2006	2007	2008	2009	2010	2011
Totale	65'552	67'154	68'679	70'494	74'448	77'354	79'016
Indipendenti e indipendenti con salariati	12'225	12'317	12'284	12'260	15'160	15'488	15'894
Solo datori di lavoro	15'913	16'227	16'604	17'167	17'762	18'164	18'598
Economie domestiche	3'787	3'897	3'928	4'542	4'715	5'014	5'341
Persone giuridiche che non occupano salariati	9'753	10'011	10'469	10'816	11'373	11'730	11'862
Persone senza attività lucrativa	23'654	24'491	25'167	25'490	26'207	26'728	27'096
Salariati il cui datore di lavoro non è tenuto al pagamento dei contributi	220	211	227	219	231	230	225

Fonte: Istituto delle assicurazioni sociali, Ufficio dei contributi

4.T2 Contributi AVS/AI/IPG/AD registrati dalla Cassa cantonale di compensazione secondo il tipo, dal 2006

	2006	2007	2008	2009	2010	2011
Totale	754'115'706.80	793'850'397.00	893'107'131.25	883'562'984.50	905'583'447	976'813'251
Indipendenti e PSAL ¹	71'881'454.75	92'845'652.05	99'282'991.90	100'012'835.20	102'828'354	104'273'152
Paritetici ²	578'382'242.80	594'620'935.75	676'261'097.35	663'800'452.00	679'740'153	730'989'340
Assicuraz. disoccupazione	103'852'009.30	106'383'809.20	117'563'042.00	119'749'697.30	123'014'940	141'550'759

¹Contributi personali degli indipendenti, delle persone senza attività lucrativa e degli assicurati il cui datore di lavoro non è sottoposto all'obbligo contributivo.

²Contributi paritetici del 10.1% sui salari.

Fonte: Istituto delle assicurazioni sociali, Ufficio dei contributi

4.T3 Incasso contributi AVS/AI/IPG/AD della Cassa cantonale di compensazione secondo il tipo, dal 2008

	2008		2009		2010		2011	
	Pratiche	Importo	Pratiche	Importo	Pratiche	Importo	Pratiche	Importo
Totale contributi scaduti	20'508	73'149'648	22'074	75'298'431	21'393	73'405'510	20'477	81'112'898
Dilazioni	4'682	21'451'599	4'432	22'591'130	4'041	22'615'560	3'556	24'379'843
Precetti	15'121	40'861'385	16'805	42'299'011	16'387	38'915'038	15'902	41'872'014
Compensazioni	332	755'196	419	979'218	492	1'014'180	538	1'294'171
Fallimenti, concordati, moratorie	373	10'081'468	418	9'429'072	473	10'860'732	481	13'566'869
Attestati di carenza beni	3'420	12'051'134	4'290	10'733'022	4'622	12'887'711	4'252	12'673'451
Decisioni di risarcimento danni ¹	232	6'089'013	257	3'436'762	291	6'290'815	306	5'940'153

¹Art. 52 LAVS.

Fonte: Istituto delle assicurazioni sociali, Ufficio dei contributi

4.T4 Beneficiari di rendite ordinarie e straordinarie dell'assicurazione vecchiaia e superstiti (AVS) della Cassa cantonale di compensazione, secondo il tipo, dal 2007

	2007		2008		2009		2010		2011	
	Ordinaria	Straor- dinaria	Ordinaria	Straor- dinaria	Ordinaria	Straor- dinaria	Ordinaria	Straor- dinaria	Ordinaria	Straor- dinaria
Totale	47'763	58	48'876	61	50'109	58	51'277	59	52'431	56
Semplice di vecchiaia	43'922	49	45'144	54	46'458	52	47'704	53	48'898	51
Per vedova/vedovo	1'769	1	1'747	1	1'748	1	1'739	1	1'724	1
Compleativa per la moglie	724	–	593	–	480	–	377	–	314	–
Semplice per orfano	841	8	837	6	860	5	860	5	843	4
Doppia per orfano	2	–	2	–	2	–	1	–	1	–
Compleativa semplice per figlio	505	–	553	–	561	–	596	–	651	–

Fonte: Istituto delle assicurazioni sociali, Ufficio delle prestazioni

4.T5 Beneficiari di rendite ordinarie e straordinarie dell'assicurazione invalidità (AI) della Cassa cantonale di compensazione, secondo il tipo, dal 2007

	2007		2008		2009		2010		2011	
	Ordinaria	Straor- dinaria	Ordinaria	Straor- dinaria	Ordinaria	Straor- dinaria	Ordinaria	Straor- dinaria	Ordinaria	Straor- dinaria
Totale	15'806	1'493	13'231	1'521	13'006	1'561	12'874	1'613	12'660	1'666
Intera semplice	6'451	1'290	6'261	1'325	5'936	1'335	5'871	1'384	5'822	1'417
3/4 semplice	587	25	602	26	659	50	670	53	650	55
Mezza semplice	2'079	41	2'056	40	2'065	42	2'012	43	1957	49
1/4 semplice	619	11	645	12	764	13	802	15	796	13
Intera per coniugi ¹	–	3	–	3	–	4	–	–	–	–
Intera completiva moglie/marito ²	1'449	16	–	–	–	–	–	–	–	–
3/4 completiva moglie/marito ²	198	2	–	–	–	–	–	–	–	–
Mezza completiva moglie/marito ²	598	3	–	–	–	–	–	–	–	–
1/4 completiva moglie/marito ²	173	1	–	–	–	–	–	–	–	–
Intera completiva figli	2'064	83	2'039	97	1'959	94	1'931	97	1'913	109
3/4 completiva figli	279	3	277	4	297	4	284	6	262	7
Mezza completiva figli	922	13	939	12	900	15	864	13	840	16
1/4 completiva figli	386	–	412	–	426	2	440	2	420	0
Compleativa doppia figli	1	2	–	2	–	2	–	–	–	–

¹Con la conclusione della 10a revisione AVS, tutti i beneficiari della rendita d'invalidità per coniugi sono stati trasferiti d'ufficio, dal 1° gennaio 2001, nel nuovo diritto e ricevono ora una rendita

²La rendita completiva per il coniuge è stata soppressa con la 5a revisione LAI dall'1.01.2008.

Fonte: Istituto delle assicurazioni sociali, Ufficio delle prestazioni

4.T6 Beneficiari di assegni per grandi invalidi AVS e AI della Cassa cantonale di compensazione, dal 2004

	2004	2005	2006	2007	2008	2009	2010	2011
Totale	3'754	3'856	3'983	4'034	4'076	4'072	4'293	4'446
Assegni per grandi invalidi AVS	2'698	2'769	2'873	2'904	2'937	2'931	3'102	3'211
Assegni per grandi invalidi AI	1'056	1'087	1'110	1'130	1'139	1'141	1'191	1'235

Fonte: Istituto delle assicurazioni sociali, Ufficio delle prestazioni

4.T7 Importi versati ai beneficiari di rendite e di assegni per grandi invalidi AVS e AI dalla Cassa cantonale di compensazione, secondo il tipo, dal 2006

	2006	2007	2008	2009	2010	2011
Totale	1'108'837'316	1'165'729'739	1'180'371'947	1'238'782'858	1'262'469'624	1'305'110'030
Rendite AVS ordinarie	829'525'577	880'411'959	915'452'975	967'359'764	994'019'900	1'036'306'264
Rendite AVS straordinarie	752'911	750'979	864'277	904'856	921'500	927'153
Rendite AI ordinarie	214'809'423	217'478'113	196'810'198	199'306'748	193'397'103	189'746'097
Rendite AI straordinarie	23'693'495	25'214'571	25'485'893	27'226'771	28'047'621	29'520'301
Assegni per grandi invalidi AVS	27'231'138	28'113'164	28'271'871	29'765'014	30'928'821	32'654'260
Assegni per grandi invalidi AI	12'824'772	13'760'953	13'486'733	14'219'705	15'154'679	15'955'955

Fonte: Istituto delle assicurazioni sociali, Ufficio delle prestazioni

4.T8 Indennità giornaliera AI: certificati di pagamento e importi versati dalla Cassa cantonale di compensazione, dal 2005

	2005	2006	2007	2008	2009	2010	2011
Certificati di pagamento	2'955	2'674	2'499	2'839	2'481	2'632	2'723
Importo delle prestazioni	9'098'239.80	8'753'873.20	7'324'082.80	7'681'130.45	7'569'498.45	7'519'017	7'445'193

Fonte: Istituto delle assicurazioni sociali, Ufficio delle prestazioni

4.T9 Indennità per perdita di guadagno (IPG) e assicurazione maternità: numero di indennità e importi versati, dalla Cassa cantonale di compensazione, dal 2005

	2005	2006	2007	2008	2009	2010	2011
Indennità perdita di guadagno							
Indennità pagate	14'102	14'663	12'457	13'473	14'301	14'203	16'191
Importo delle indennità	12'528'095.10	13'729'308.65	12'338'124.00	12'879'058.45	14'583'480.20	13'818'275	16'147'204
Assicurazione maternità¹							
Domande accolte	701	1'245	1'191	1'525	1'443	1'555	1'694
Domande respinte	6	16	12	9	15	18	33
Indennità pagate	1'756	5'549	5'421	6'514	6'476	5'718	7'133
Importo delle indennità	4'211'532.00	13'301'259.50	13'254'649.00	16'307'645.00	16'209'661.55	17'181'329	18'601'075

¹La Legge è entrata in vigore il 1. luglio 2005.

Fonte: Istituto delle assicurazioni sociali, Ufficio delle prestazioni

4.T10 Assegni familiari ai piccoli contadini e ai lavoratori agricoli: beneficiari e importi versati dalla Cassa cantonale di compensazione, dal 2007

	2007		2008		2009		2010		2011 ¹	
	Bene- ficiari	Importo	Bene- ficiari	Importo	Bene- ficiari	Importo	Bene- ficiari	Importo	Bene- ficiari	Importo
Totale	495	1'184'930	441	1'424'147	494	1'472'145	442	1'511'640	329	1'535'639
Contadini (indipendenti)										
Di montagna	112	426'540	102	514'265	110	611'652	97	551'087	98	604'917
Del piano	47	102'651	58	232'993	56	204'652	48	272'703	53	284'437
Lav. agricoli (figli)	336	655'739	281	676'889	328	655'841	297	687'850		
Di montagna									27	112'486
Del piano									151	533'799

¹ Dal 2011 i dati dei lavoratori agricoli sono suddivisi tra regione di montagna e regione del piano.

Fonte: Istituto delle assicurazioni sociali, Ufficio delle prestazioni

4.T11 Beneficiari di prestazioni complementari alla rendita AVS nel Cantone Ticino secondo il tipo di rendita, dal 2004

	2004	2005	2006	2007	2008	2009	2010	2011
Totale	13'381	13'499	13'623	13'813	14'080	14'276	14'417	14'824
Semplice di vecchiaia	12'557	12'607	12'730	12'897	13'187	13'243	13'318	13'667
Per vedova/vedovo	367	407	424	428	435	464	481	499
Completiva per la moglie	135	167	154	157	133	225	258	314
Semplice per orfano	241	240	231	234	221	232	239	232
Doppia per orfano	2	–	–	1	–	–	–	–
Completiva semplice per figlio	79	78	84	96	104	112	121	112

Fonte: Istituto delle assicurazioni sociali, Ufficio delle prestazioni

4.T12 Beneficiari di prestazioni complementari alla rendita AI nel Cantone Ticino secondo il tipo di rendita, dal 2004

	2004	2005	2006	2007	2008	2009	2010	2011
Totale	6'753	7'324	7'660	7'682	7'254	7'514	7'250	7'517
Intera semplice	3'733	3'956	4'046	4'037	4'148	4'235	3'888	4085
3/4 semplice ¹	109	171	206	230	252	287	296	301
Mezza semplice	635	691	749	760	779	788	834	838
1/4 semplice ²	134	173	228	256	296	358	384	398
Intera per coniugi ³	1	1	1	1	2	3	–	–
Intera completa moglie /marito ⁴	462	461	453	420	–	–	–	–
3/4 completa moglie/marito ^{1,4}	41	58	71	71	–	–	–	–
Mezza completa moglie/marito ⁴	151	165	167	162	–	–	–	–
1/4 completa moglie/marito ^{2,4}	57	64	68	69	–	–	–	–
Intera completa figli	886	966	1'005	985	1'057	1'023	1'006	1078
3/4 completa figli ¹	58	93	114	124	125	158	149	146
Mezza completa figli	335	355	364	364	378	403	436	406
1/4 completa figli ²	149	168	187	201	216	257	255	263
Completa doppia figli	1	1	1	2	1	2	2	2
Mezza completa doppia figli	–	–	–	–	–	–	–	–
1/4 completa doppia figli ²	1	1	–	–	–	–	–	–

¹Nuova rendita introdotta dal 1° gennaio 2004 con la IV revisione della legge AI.

²Diritto riconosciuto dal 1° gennaio 2004 con l'entrata in vigore della IV revisione della legge AI.

³Con la conclusione della 10a revisione AVS, tutti i beneficiari della rendita d'invalidità per coniugi sono stati trasferiti d'ufficio, dal 1° gennaio 2001, nel nuovo diritto e ricevono ora una rendita individuale.

⁴La rendita completa per il coniuge è stata soppressa con la 5a revisione LAI dall'1.01.2008.

Fonte: Istituto delle assicurazioni sociali, Ufficio delle prestazioni

4.T13 Importi versati ai beneficiari di prestazioni complementari alla rendita AI e AVS nel Cantone Ticino, dal 2006

	2006	2007	2008	2009	2010	2011
Totale	188'256'487.00	251'845'429.00	178'651'957.00	181'910'119.00	182'257'290	191'110'229
Prestazioni complementari all'AVS	110'654'046.00	150'908'883.00	100'840'816.00	101'796'064.00	100'884'491	105'617'801
Di cui per fabbisogno	95'952'475.00	137'404'446.00	85'130'461.00	85'464'841.00	84'656'387	88'877'693
Di cui per spese di malattia	14'701'571.00	13'504'437.00	15'710'355.00	16'331'223.00	16'228'104	16'740'108
Prestazioni complementari all'AI	77'602'441.00	100'936'546.00	77'811'141.00	80'114'055.00	81'372'799	85'492'428
Di cui per fabbisogno	69'195'362.00	93'336'040.00	67'962'325.00	70'405'998.00	72'072'272	75'810'824
Di cui per spese di malattia	8'407'079.00	7'600'506.00	9'848'816.00	9'708'057.00	9'300'527	9'681'604

Fonte: Istituto delle assicurazioni sociali, Ufficio delle prestazioni

4.T14 Assegni di famiglia: affiliati, contributi fatturati, numero figli e assegni versati dalla Cassa cantonale per gli assegni familiari, dal 2006

	2006	2007	2008 ³	2009 ³	2010	2011
Affiliati¹	21'954	22'472	23'745	29'933	30'561	31'146
Datori di lavoro	21'954	22'472	23'745	23'562	24'320	25'097
Persone senza attività lucrativa	–	–	–	6'142	6'015	5'829
Salariati senza datore di lavoro	–	–	–	229	226	220
Contributi fatturati¹	99'548'106	102'882'815	121'105'571	128'979'497	136'427'370	145'431'588
Datori di lavoro	99'548'106	102'882'815	121'105'571	126'395'868	135'372'197	144'106'251
Persone senza attività lucrativa	–	–	–	2'400'660	841'166	1'053'742
Salariati senza datore di lavoro	–	–	–	182'969	214'007	271'596
Numero di figli²	46'514	46'230	46'306	51'710	56'333	58'927
Assegni di base	–	–	–	41'889	44'173	45'956
Assegni di formazione	–	–	–	9'821	12'160	12'971
Assegni versati²	102'144'854	101'520'135	117'523'377	125'323'123	151'280'142	169'421'243
Assegni di base	–	–	–	98'061'797	112'903'935	124'538'140
Assegni di formazione	–	–	–	27'261'326	38'376'207	44'883'104
Ai salariati					149'805'026	167'514'349
Alle persone senza attività lucrativa					1'399'014	1'851'144
Ai salariati senza datore di lavoro					76'100	55'750

¹Dal 2009 sono sottoposte alla legge anche le persone senza attività lucrativa e le persone salariate il cui datore di lavoro non sottostà all'obbligo di pagare i contributi.

²Fino all'anno 2008, nella tabella non sono compresi gli assegni versati dall'Amministrazione cantonale, dall'Ente ospedaliero e dai comuni di Bellinzona, Chiasso, Lugano e Locarno.

³Per il 2008 e il 2009, a seguito di giacenze, non sono considerati tutti i casi.

Fonte: Istituto delle assicurazioni sociali, Uffici dei contributi e delle prestazioni

4.T15 Assegni di famiglia: richieste di assegno integrativo (AFI) e di prima infanzia (API) nel Cantone Ticino, dal 2003¹

	2003	2004	2005	2006	2007	2008	2009	2010	2011
Totale richieste	3'531	3'888	4'009	3'839	3'789	3'588	3'685	3'735	4'055
Accolte	2'588	3'047	3'270	3'326	3'305	3'194	3'152	3074	3'214
Rifiutate	943	667	512	370	399	286	294	324	333
Pendenti al 31 dicembre	...	174	227	143	85	108	239	337	508
Di cui anche API	1'492	1'682	1'604	1'503	1'481	1'409	1'503	1'616	1'672
Accolte	701	788	842	804	826	853	850	784	802
Rifiutate	791	811	651	631	611	510	533	656	649
Pendenti al 31 dicembre	...	83	111	68	44	46	120	176	221

¹Dal 1° febbraio 2003 le richieste sono inglobate nella procedura Laps.

Fonte: Istituto delle assicurazioni sociali, Ufficio delle prestazioni

4.T16 Assegni di famiglia: richieste di assegno integrativo (AFI) e di prima infanzia (API) nel Cantone Ticino, per comprensorio, dal 2008

	2008		2009		2010		2011	
	AFI	di cui anche API	AFI	di cui anche API	AFI	di cui anche API	AFI	di cui anche API
Totale¹	3'588	1'409	3'685	1'503	3'735	1'616	4'055	1'672
Agno	205	69	219	88	208	88	219	78
Bellinzona	340	155	365	149	340	144	394	164
Biasca	256	98	253	116	246	117	291	137
Capriasca	178	67	187	79	204	94	223	87
Chiasso	266	99	288	104	307	131	331	147
Giubiasco	302	117	305	122	321	139	352	153
Locarno	626	241	620	231	628	257	691	274
Losone	205	79	202	86	210	79	224	87
Lugano	678	259	702	292	677	312	742	315
Massagno	184	82	202	94	227	98	230	101
Mendrisio	222	91	237	89	246	90	237	73
Paradiso	126	52	105	53	121	67	121	56

¹ Numero totale di nuove domande e revisioni periodiche annuali.

Fonte: Istituto delle assicurazioni sociali, Ufficio delle prestazioni

4.T17 Assegni di famiglia: caratteristiche anagrafiche dei titolari del diritto di assegno integrativo (AFI) e di prima infanzia (API) nel Cantone Ticino, dal 2008

		2008		2009		2010		2011	
		AFI	di cui anche API	AFI	di cui anche API	AFI	di cui anche API	AFI	di cui anche API
Totale UR¹ con prestazioni in dicembre		2'892	618	2'852	655	2'792	554	2'901	571
Tipologia familiare	Personale sole con figli	1'155	190	1'106	182	1'086	176	1'148	178
	Coppie con figli	1'738	428	1'746	473	1'706	378	1'753	393
Numero figli	1 figlio	1'026	300	1'026	331	987	280	1'045	280
	2 figli	1'269	223	1'243	217	1'233	182	1'289	184
	3 o più figli	597	95	583	107	572	92	567	107
Composizione UR	2 persone	595	119	568	107	552	108	575	106
	3 persone	858	229	874	277	852	225	911	230
	4 persone	953	195	923	183	915	140	961	141
	5 persone	386	54	388	71	364	60	355	66
	6 persone	81	16	78	14	84	16	79	24
	7 persone o più	19	5	21	3	25	5	20	4
Sesso	Uomini	838	195	833	207	821	173	835	178
	Donne	2'054	423	2'019	448	1'971	381	2'066	393
Età	Meno di 25 anni	90	63	128	82	132	85	115	72
	25-34 anni	823	283	927	340	884	264	851	257
	35-44 anni	1'425	231	1'341	204	1'302	179	1'331	204
	45-54 anni	506	38	420	27	432	26	550	33
	55-64 anni	47	3	35	2	42	–	53	5
	Più di 64 anni	1	–	1	–	–	–	1	–
Stato civile	Nubile/Celibe	460	169	476	172	512	169	554	176
	Coniugata/o	1'579	360	1'561	392	1'509	306	1'558	325
	Divorziata/o	478	49	455	46	442	45	464	36
	Separata/o	240	24	229	28	211	24	214	23
	Separata/o di fatto	126	16	125	17	113	10	104	11
	Vedova/o	9	–	6	–	5	–	7	–
Nazionalità	Svizzera/o	1'566	376	1'563	367	1'564	315	1'622	339
	Straniera/o	1'326	242	1'289	288	1'228	239	1'279	232
Domicilio in Ticino	Da 5 o più anni	107	34	110	39	110	37	113	31
	Da 3 a meno di 5 anni	2'785	584	2'742	616	2'682	517	2'788	540

¹ UR: Unità di riferimento: è l'economia domestica ai sensi della Legge sull'armonizzazione e il coordinamento delle prestazioni sociali (Laps).

Fonte: Istituto delle assicurazioni sociali, Ufficio delle prestazioni

4.T18 Assegni di famiglia: importi versati ai beneficiari di assegno integrativo (AFI) e di prima infanzia (API) nel Cantone Ticino, dal 2006

	2006	2007	2008	2009	2010	2011
Totale	40'238'276.00	39'005'122.00	38'539'867.00	40'880'384.00	44'243'221	47'931'761
Assegno integrativo	29'972'376.00	28'758'474.00	28'821'093.00	30'307'973.00	34'207'723	36'269'843
Assegno di prima infanzia	10'265'900.00	10'205'720.00	9'675'845.00	10'553'435.00	9'984'342	11'603'318
Rimborso spesa collocamento	...	40'928.00	42'929.00	38'976.00	51'156	58'600

Fonte: Istituto delle assicurazioni sociali, Ufficio delle prestazioni

4.T19 Assicurazione contro le malattie: assicurati e sussidi versati nel Cantone Ticino, dal 2007

	2007		2008		2009		2010	
	Assi- curati	Sussidi	Assi- curati	Sussidi	Assi- curati	Sussidi	Assi- curati	Sussidi
Totale	...	167'827'835	...	235'968'697		243'741'472		262'763'197
Totale sussidiati	79'130	136'383'875	76'123	131'906'826	76'852	134'183'096	80'422	142'517'665
Persone sole	22'946	55'517'708	21'839	52'991'255	22'640	55'752'630	24'489	61'038'675
Famiglie	27'443	61'452'394	26'833	60'991'208	26'422	60'515'272	28'158	62'659'839
Primo figlio	10'947	6'755'234	10'987	6'561'741	11'028	6'643'795	11'540	7'291'116
Primo figlio fam. non sussidiate	5'974	2'853'852	4'977	2'278'040	5'075	2'363'017	4'586	2'223'644
Secondo figlio e successivi ¹	8'524	7'659'631	8'447	7'217'348	8'353	6'908'802	8'791	7'604'765
Secondo figlio e successivi ²	3'296	2'145'057	3'040	1'867'234	3'334	2'000'150	2'858	1'699'626
Beneficiari PC AVS/AI	22'262	30'272'902	24'886	103'008'110	23'784	103'330'413	24'600	108'526'685.20
Assicurati indigenti/ACB ³	...	1'171'058	...	1'053'761	...	6'227'963		11'718'847

¹Per le famiglie sussidiate.

²Per le famiglie non sussidiate.

³Dal 2009 il dato comprende pure l'assunzione diretta dei costi di prima necessità.

Fonte: Istituto delle assicurazioni sociali, Ufficio dell'assicurazione malattia

4.T20 Assicurazione contro la disoccupazione: beneficiari, aziende e importi versati dalla Cassa cantonale di assicurazione contro la disoccupazione, secondo il tipo, dal 2009

	2009			2010			2011		
	Bene- ficiari	Azien.	Importo	Bene- ficiari	Azien.	Importo	Bene- ficiari	Azien.	Importo
Totale	3'476	297	69'437'233.35	4'019	341	82'109'783	4'074	275	67'579'002
Disoccupazione (tot. e parziale)	2'265	...	32'220'931.00	2'468		39'236'089	2'370		31'534'447
Orario ridotto	...	92	12'363'616.25		93	13'122'965		50	4'047'139
Intemperie	...	67	1'917'275.75		54	1'564'632		47	1'064'450
Insolvenza ¹	419	113	3'361'331.45	462	157	3'351'408	647	139	4'340'293
Misure preventive	792	...	1'226.338.50	1'089		2'335'175	1'057		1'919'321
Costi progetto ²	...	25	18'347'740.30		37	22'499'514		39	24'673'352

¹Dati riferiti a tutto il Cantone (indennità di insolvenza è compito delle casse cantonali).

²Costi rimborsati ad organizzatori di corsi di formazione o riformazione per programmi occupazionali (dati riferiti a tutto il Cantone).

Fonte: Istituto delle assicurazioni sociali, Ufficio delle prestazioni

4.T21 Assicurazione contro l'invalidità: decisioni emanate per il Cantone Ticino, dal 2003

	2003	2004	2005	2006	2007	2008	2009	2010	2011
Totale	10'655	12'099	12'939	13'104	12'502	11'616	17'058	19'952	19'119
Rendite accordate	1'833	1'517	1'611	1'312	1'354	959	1'280	1'392	1'513
Decisioni con riesame dopo 360 giorni	64	54	–	–	–	–	–	–	–
Domande di rendita respinte	516	468	709	684	565	387	1'297	1'534	1'571
Provvedimenti sanitari									
Concessi	383	784	742	819	959	718	636	789	689
Respinti	89	135	99	123	113	119	106	131	87
Sussidi per l'istruzione scolastica speciale									
Concessi	45	64	61	819	113	23	4	0	0
Respinti	24	14	12	123	15	2	1	0	0
Provvedimenti d'ordine professionale	63	235	214	819	299	588	846	1'113	1'472
Provvedimenti di reinserimento ¹	14	43	41	57
Provvedimenti d'intervento tempestivo ¹	126	927	2'142	2'301
Aiuto in capitale	–	–	–	123	–	–	–	–	–
Mezzi ausiliari									
Accolti	183	250	199	216	292	233	249	282	304
Respinti	43	78	34	36	39	25	34	50	61
Ulteriori decisioni emanate ²	7'412	8'500	9'258	9'590	8'753	8'572	13'033	16'538	15'900

¹Dall'entrata in vigore della 5a revisione LAI il 1° gennaio 2008.

²Rappresentano tutte le decisioni effettuate a favore di persone che hanno già beneficiato in passato di qualunque prestazione AI.

Fonte: Istituto delle assicurazioni sociali, Ufficio dell'assicurazione invalidità

4.T22 Assicurazione contro l'invalidità: mezzi ausiliari AVS e assegni per i grandi invalidi per il Cantone Ticino, dal 2003

	2003	2004	2005	2006	2007	2008	2009	2010	2011
Mezzi ausiliari AVS									
Domande inoltrate	1'329	1'311	1'343	1'267	1'583	1'434	1'729	1'595	1'988
Decisioni	1'318	1'284	1'331	1'306	1'509	1'274	1'591	1'744	2'156
Assegni per grandi invalidi AVS									
Domande accolte	1'276	1'113	727	1'392	1'263	803	1'887	1'405	1'562
Domande respinte	189	158	218	225	196	181	275	337	251

Fonte: Istituto delle assicurazioni sociali, Ufficio dell'assicurazione invalidità

4.T23 Assicurazione contro l'invalidità: fatture relative ai fornitori di prestazione per il Cantone Ticino, dal 2004

	2004	2005	2006	2007	2008	2009	2010	2011
Preavvisi di pagamento	41'627	35'616	42'239	41'484	38'220	43'669	50'297	51'016
Importo delle fatture	55'922'159	52'263'725	52'482'043	52'927'969	53'778'715	56'501'896	65'036'174	66'776'003

Fonte: Istituto delle assicurazioni sociali, Ufficio dell'assicurazione invalidità

4.T24 Operatori sanitari a fine anno e ammissioni al libero esercizio nel corso dell'anno, per professione, dal 2003

	2003	2004	2005	2006	2007	2008	2009	2010	2011
Effettivo al 31 dicembre									
Medici	881	915	938	965	1'012	1'062	1'088	1'130	1180
di cui con diploma estero riconosciuto									
UFSP	53	85	111	125	153	194	208	248	275
Medici dentisti	204	218	228	247	266	292	297	308	318
di cui con diploma estero riconosciuto									
UFSP	20	27	34	46	54	87	85	99	106
Farmacisti	339	343	364	386	411	412	420	428	444
di cui con diploma estero riconosciuto									
UFSP	50	55	62	76	98	101	112	127	140
Assistenti farmacista	37	31	31	19	18	17	12	12	11
Medici veterinari	57	58	61	67	72	73	75	80	84
di cui con diploma estero riconosciuto									
UFSP	7	6	10	13	17	17	18	24	24
Chiropratici	13	12	14	10	8	12	13	13	13
Psicologi	241	254	278	296	319	346	367	385	402
di cui con diploma estero riconosciuto									
equipollente	39	42	48	54	64	88	89	102	114
Psicoterapeuti	147	155	163	165	182	180	193	197	201
di cui con diploma estero riconosciuto									
equipollente	55	59	61	65	67	73	75	82	81
Levatrici	55	54	55	62	67	70	70	68	75
Infermieri	623	647	676	696	679	761	733	750	776
Fisioterapisti	307	331	353	363	373	389	407	420	432
Odontotecnici	109	110	111	113	110	109	110	112	112
Ottici	116	123	125	125	123	124	129	138	142
Podologi	18	19	18	19	24	31	47	61	71
Dietiste	22	27	28	28	31	34	35	40	39
Logopediste	53	56	57	57	57	60	61	61	62
Psicomotricisti	16	18	18	18	17	17	17	17	17
Estetiste	150	158	158	160	158	169	180	187	189
Ergoterapisti	44	48	51	53	61	62	66	71	74
Droghisti	–	–	1	3	3	4	4	3	4
Massaggiatori medicali	–	3	33	42	49	56	67	71	89
Terapisti complementari	–	96	208	357	509	615	665	701	763
Nuove ammissioni al libero esercizio									
Medici	22	54	41	29	47	70	63	71	78
di cui con diploma estero riconosciuto									
UFSP	9	33	29	21	33	48	35	44	49
Medici dentisti	10	18	15	20	21	33	23	29	17
di cui con diploma estero riconosciuto									
UFSP	5	11	10	13	11	28	13	14	13
Farmacisti	33	28	25	31	31	19	25	38	22
di cui con diploma estero riconosciuto									
UFSP	21	17	10	16	25	10	19	21	17
Assistenti farmacista	3	4	–	–	–	–	–	–	–
Medici veterinari	8	1	4	7	6	4	7	7	3
di cui con diploma estero riconosciuto									
UFSP	4	–	4	4	4	–	5	–	1
Chiropratici	2	3	2	2	–	3	1	2	–
Psicologi e psicoterapeuti	30	38	36	32	39	40	46	51	33
di cui con diploma estero riconosciuto									
equipollente	5	6	9	10	15	6	8	–	16

(continua)

(continuazione)

	2003	2004	2005	2006	2007	2008	2009	2010	2011
Levatrici	–	1	2	9	4	6	1	–	5
Infermieri	19	40	33	31	33	34	38	44	41
Fisioterapisti	15	34	20	16	16	16	21	23	15
Massaggiatori medicali	–	3	30	9	8	6	12	6	20
Odontotecnici	–	3	2	3	5	2	–	4	1
Ottici	5	9	5	5	7	5	8	14	8
Podologi (pedicure curative)	–	–	–	2	6	8	15	19	10
Dietiste	3	6	2	–	5	3	1	4	–
Logopediste	5	3	–	–	1	2	2	–	2
Psicomotricisti	1	3	–	–	–	–	–	–	–
Droghisti	–	–	–	2	2	1	–	–	–
Estetiste	9	12	1	2	2	10	11	14	5
Ergoterapisti	2	5	5	2	9	3	3	5	3
Terapisti complementari	–	96	115	147	156	74	76	52	62
In esercizio alla fine dell'anno									
Farmacie	172	174	176	177	182	185	186	189	191
Drogherie	2	2	2	3	3	3	3	5	4
Gabinetti dentari + cliniche	181	188	192	198	200	210	205	214	203

Fonte: Divisione della salute pubblica, Ufficio di sanità

4.T25 Comitato etico cantonale: evoluzione del numero di protocolli esaminati, 1992-2011

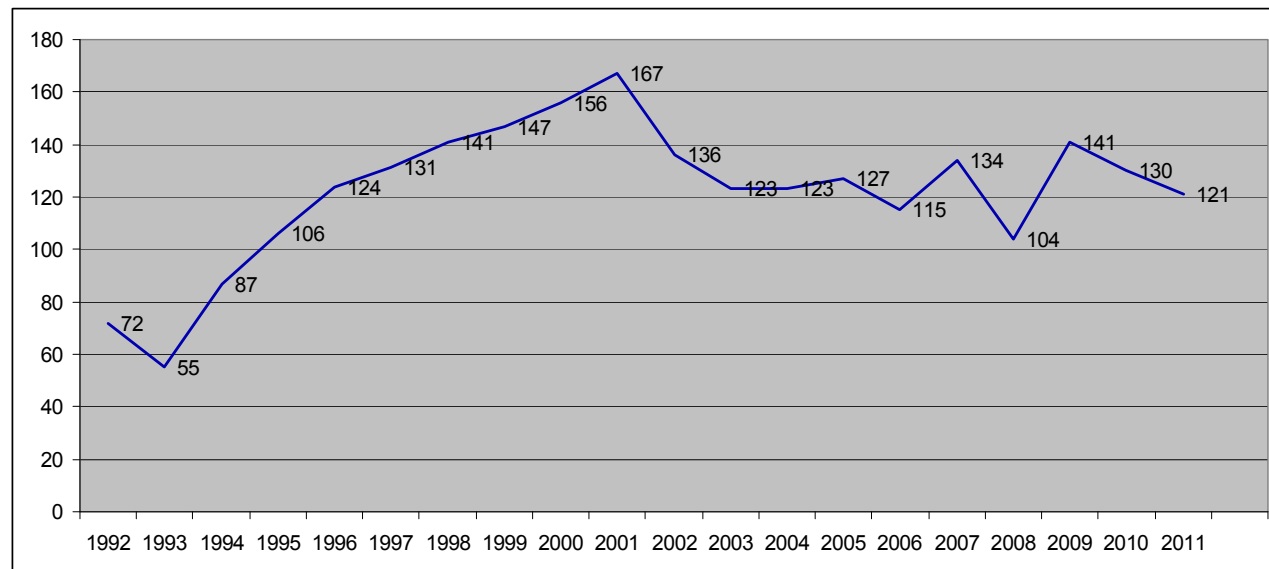

Fonte: Divisione della salute pubblica, Ufficio di sanità

4.T26 Studi clinici in Ticino, dal 2004

	2004	2005	2006	2007	2008	2009	2010	2011
Numero di sedute CE	12	12	11	12	12	11	11	11
Protocolli presentati	124	128	116	135	104	141	131	122
Protocolli esaminati:	123	127	115	134	104	141	130	121
Approvati senza modifica	39	58	66	74	45	58	63	53
Respinti	5	1	–	–	–	1	1	1
Rapporti d'esperienza pratica	22	15	4	9
Giustificazione:								
Obiettivi scientifici	99	86	75	86	80	103	89	83
Registrazione del medicamento	19	34	33	45	19	37	35	17
Marketing	5	7	7	4	22	15	4	9
Ragioni etiche	–	–	–	–	1	1	7	13
Promotori / Finanziatori:								
Industria farmaceutica	97	105	92	105	86	81	79	58
Gruppi di ricerca	17	12	14	4	9	55	15	26
Medico sperimentatore	9	10	9	26	9	5	38	38

Fonte: Divisione della salute pubblica, Ufficio di sanità.

4.T27 Igiene delle costruzioni, nel 2011

	2010	2011
Preavvisi domande di costruzione	2505	2501
Preavvisi notifiche di costruzione	69	93
Risposte a opposizioni e ricorsi (DT)	15	62
Preavvisi PR	2	2
Collaudi strutture, ispezioni e visite		
Studi medici, studi con sale operatorie, studi dentistici, veterinari	7	10
Farmacie	11	12
Ospedali, cliniche, comunità terapeutiche, centri minorenni	38	16
Istituti per anziani	21	17
Ottici	5	6
Istituti fisioterapici, studi di terapia alternativa, saloni d'estetica, terapisti complementari	106	65
Asili nido, strutture d'accoglienza extra-scolastiche	12	13
Centri giovanili, centri sociali	1	10
Locali ricreativi, sale giochi, campeggi, Chiese	5	5
Scuole (SI, SE, SM, Liceo, UNI, SUPSI, ecc.)	20	11
Strutture pubbliche di proprietà comunale	6	9
Strutture pubbliche di proprietà dell'amministrazione cantonale e federale (FFS, PTT, RSI, ecc.)	8	2
Tutte le strutture soggette e patente, ristoranti, alberghi, ecc. (LDis)	9	23
Agriturismo, capanne, caseifici	16	19
Coiffeur, saune, fitness, solarium, negozi tatuaggi	25	25
Negozi, take away, gelaterie, ecc.	75	87
Fabbriche di grandi dimensioni, con più di 50 posti di lavoro	9	8
Officine meccaniche "garage", carrozzerie, saloni auto, magazzini	61	32
Centri sportivi	1	2
Uffici del settore privato	48	56
Stabili abitativi (solo LDis)	0	60
Sale fumatori	1	0
Subtotale Collaudi e ispezioni	485	488
Farmacie (procedura di approvazione, in collaborazione con l'Ufficio del farmacista cantonale)	15	21
Radon (richieste e informazioni sulle misurazioni)	150	168
Igiene del suolo e dell'abitato (consulenze specifiche)	2	15
Fumo	17	0
Consulenze	167	165
Totale generale	836	857
Polizia mortuaria		
Aziende pompe in esercizio:	49	50
Autorizzazione d'esumazione concesse:	9	6
Salme esumate	11	7
Regolamenti comunali cimiteriali preavvisati	9	15

Fonte: Divisione della salute pubblica, Ufficio di sanità

4.T28 Garanzie di pagamento per ricoveri fuori Cantone, dal 2005

	Non esaminate	Rifiutate	Rilasciate	Totale
Categoria ospedalizzazione				
Somatica acuta	93	863	1'406	2'362
Psichiatrica	1	15	37	53
Riabilitativa	9	22	30	61
Totale 2011				
Totale 2010	103	900	1'473	2'476
Totale 2009	132	861	1'443	2'436
Totale 2008	108	763	1'394	2'265
Totale 2007	64	694	1'345	2'103
Totale 2006	45	568	1'282	1'895
Totale 2005	47	627	1'283	1'957

Fonte: Divisione della salute pubblica, Ufficio del medico cantonale

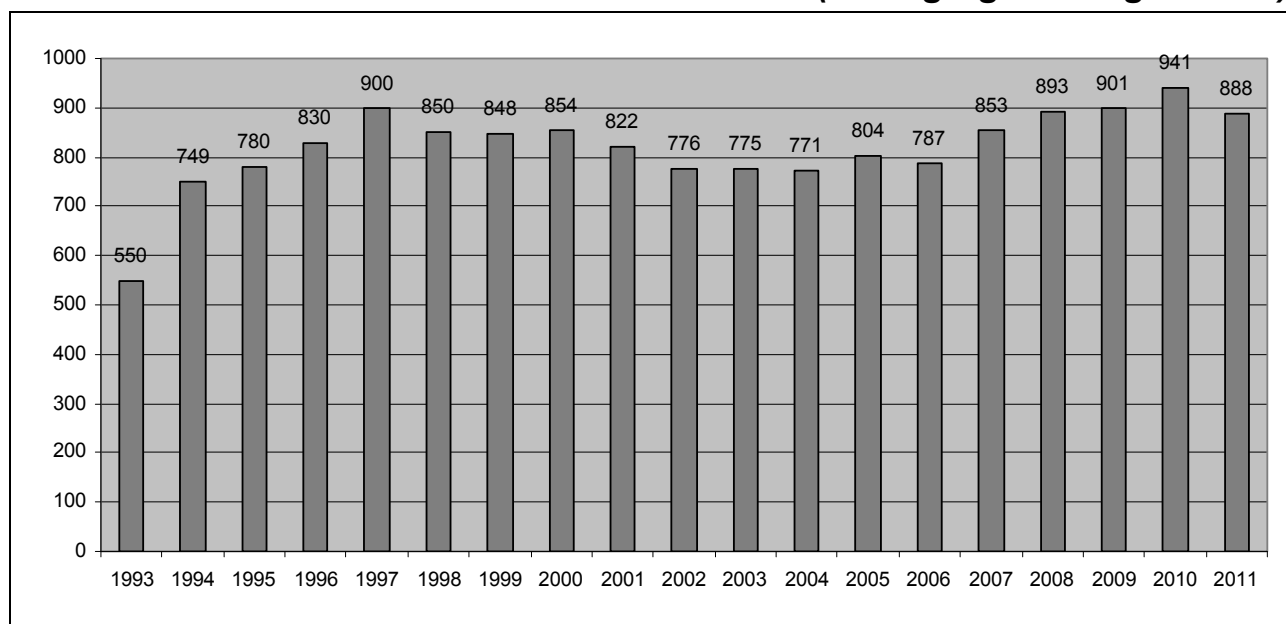
4.T29 Evoluzione del numero di pazienti in cura sostitutiva con metadone nel Cantone Ticino tra 1993 e 2010 (al 30 giugno di ogni anno)

Fonte: Divisione della salute pubblica, Ufficio del medico cantonale

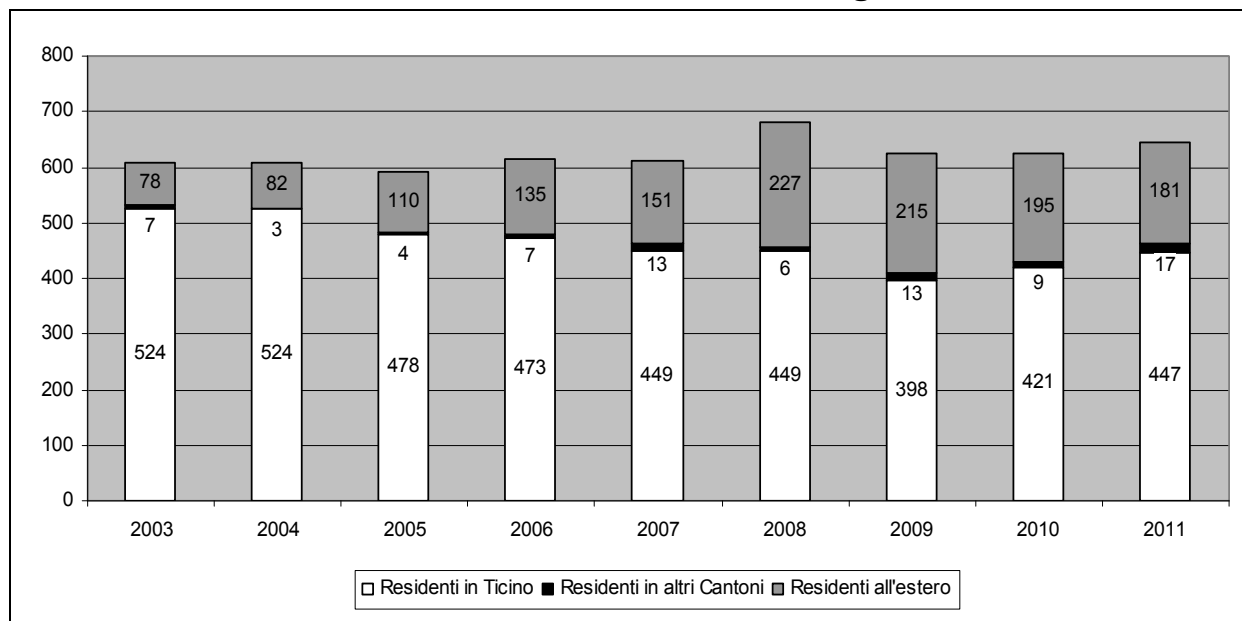
4.T30 Evoluzione numerica delle interruzioni di gravidanza, dal 2003

Nota: L'analisi statistica del 2008 presenta un cambiamento di forma rispetto agli anni precedenti. L'elaborazione dei dati statistici 2003-2007 è stata ricalcolata a inizio 2009: questo può comportare lievi variazioni rispetto alle cifre presentate nel Rendiconto degli anni menzionati.

Fonte: Divisione della salute pubblica, Ufficio del medico cantonale

4.T31 Attori del mercato farmaceutico, dal 2007

	2007	2008	2009	2010	2011
Industrie chimiche	9	9	8	7	7
Industrie farmaceutiche	18	19	19	19	19
Industrie parafarmaceutiche	4	4	4	4	4
Grossisti di medicinali	99	95	93	82	86
Laboratori d'analisi	13	15	15	14	12
Farmacie	181	185	186	189	191
Drogherie	3	3	3	4	4
Farmacie d'istituto	51	58	57	57	57
Centri per studi clinici	3	3	3	2	2
Aziende di stupefacenti	90	88	87	90	126

Fonte: Divisione della salute pubblica, Ufficio del farmacista cantonale

4.T32 Vigilanza sui medicinali, dal 2007

	2007	2008	2009	2010	2011
Ritiro di medicinali dal mercato	3	2	–	1	3
Richiamo di lotti difettosi	16	17	22	16	33
Allarmi per medicinali	22	19	10	16	39
Allarmi per dispositivi medici	87	110	107	62	31
Allarmi a farmacie / ospedali	23	35	35	26	33

Fonte: Divisione della salute pubblica, Ufficio del farmacista cantonale

4.T33 Vigilanza sul mercato dei medicinali, dal 2007

	2007	2008	2009	2010	2011
Ispezioni GMP	16	15	14	14	14
Ispezioni GDP	24	37	31	17	40
Ispezioni per / con autorità estere	6	2	1	10	6
Ispezioni per conto terzi	–	–	–	0	0
Ispezioni farmacie	17	6	4	5	9
Ispezioni laboratori d'analisi	–	–	–	0	0
Ispezioni stupefacenti	–	1	1	2	1
Altre ispezioni	5	–	4	5	4
Giorni di ispezione	63	72	66	100	94
Controlli in farmacie e negozi	87	85	88	103	76
Procedimenti iniziati	65	74	82	80	117
<i>nei confronti di:</i>					
- Ditte	12	10	10	18	11
- Farmacie	20	31	13	17	17
- Drogherie	–	–	–	1	0
- Negozi al dettaglio	3	1	–	6	1
- Medici, veterinari, dentisti, ospedali	11	7	13	3	5
- Terapisti complementari / guaritori	1	–	1	0	3
- Privati	18	25	45	33	81
- Altri	–	1	3	7	3
<i>per:</i>					
- Vendita al dettaglio	5	8	4	6	5
- Modalità di vendita	3	–	3	1	5
- Medicamenti non omologati	13	21	2	7	8
- Medicamenti vietati	3	–	–	0	1
- Esercizio abusivo	1	3	1	4	2
- Prescrizione abusiva	2	2	2	0	0
- Importazione illegale	22	25	46	34	77
- Commercio abusivo	5	15	3	1	5
- Forniture a non autorizzati	2	1	–	0	0
- Vendita per corrispondenza o internet	3	6	1	3	0
- Fabbricazione illegale	3	1	–	1	1
- Pubblicità	2	6	–	6	7
- Presenza del responsabile	3	–	–	0	1
- Stupefacenti	6	5	7	7	5
- Doping	5	8	18	8	10
- Altri, diversi	14	8	14	20	11
Procedimenti in corso	34	67	25	39	72
Procedimenti chiusi:	57	41	124	66	84
- Contravvenzione	9	4	11	1	0
- Denuncia all'autorità competente	18	18	23	13	12
- Ammonimento / diffida	10	6	4	5	9
- Altre misure	10	7	16	12	7
- Non luogo a procedere	15	10	73	37	65
Denunce al Ministero Pubblico	13	10	8	5	3

Fonte: Divisione della salute pubblica, Ufficio del farmacista cantonale

4.T34 Informazione e consulenza, dal 2007

	2007	2008	2009	2010	2011
Perizie e pareri per la Magistratura	14	13	3	11	11
Consulenze a Polizia e Dogane	8	6	12	8	11
Altre perizie o consulenze	4	3	–	0	1
Relazioni e conferenze	3	7	10	6	4
Pubblicazioni scientifiche	–	–	–	0	0
Altre pubblicazioni	–	1	–	0	0
Consulenze a soggetti di studi clinici	8	4	5	5	10

Fonte: Divisione della salute pubblica, Ufficio del farmacista cantonale

4.T35 Farmacia ospedaliera, dal 2007

	2007	2008	2009	2010	2011
Medicamenti e materiale					
Totale forniture Fr.	1'088'827	980'774	1'139'280	1'107'938	1'086'161
Fr. per giornata di cura CPC	11.5	10.55	12.11	10.39	10.95
Fr. per giornata di cura CARL	11.42	12.12	13.15	12.69	12.50

Fonte: Divisione della salute pubblica, Ufficio del farmacista cantonale

4.T36 Casi di malattia notificati dai veterinari ufficiali e dagli ispettori degli apiri nel 2011

	Specie	Focolai	Infetti	Malati	Periti	Macellati
Aborto enzootico da Clamidia	caprina					
Clamidiosi degli uccelli	Cocoriti	1		1		
BVD (malattie d. mucose)	bovina	2	2			
Coxiellosi	caprina					
Coxiellosi	ovina					
Ipodermatosi	bovina					
Listeriosi	tutte	3	2	8	4	2
Peste americana	api	2		4		8
Salmonellosi	bovina					

Fonte: Divisione della salute pubblica, Ufficio del veterinario cantonale

4.T37 Risanamento greggi caprini dalle malattie CAE e agalassia contagiosa, dal 1994

	Greggi ¹	Totale capi ²	POS CAE ³	POS AGA ⁴	POS CAE e AGA ⁵
1994	220	5'758	1'225	206	84
1995	471	9'576	1'582	233	94
1996	731	13'434	791	54	2
1997	374	7'236	145	9	–
1998	506	11'004	92	3	–
1999	260	4'523	34	1	–
2000	396	8'258	19	–	–
2001	175	4'345	6	–	–
2002	389	8'157	15	–	–
2003	155	3'386	2	–	–
2004	233	5'487	10	–	–
2005	102	1'607	4	–	–
2006	96	1'767	5	–	–
2007	82	2'333	11	–	–
2008	113	2'621	27	–	–
2009	80	2'507	7	–	–
2010	55	2'028	1	–	–
2011	186	6868	25	-	-

CAE: Artrite encefalite caprina.

¹Numero cumulativo dei greggi oggetto dei controlli (sono conteggiati anche più controlli in uno stesso gregge).

²Numero totale di capi sottoposti ad analisi.

³Risultati positivi alla CAE.

⁴Risultati positivi all'agalassia contagiosa.

⁵Risultati positivi sia nei confronti della CAE che dell'agalassia contagiosa.

Fonte: Divisione della salute pubblica, Ufficio del veterinario cantonale.

4.T38 Macellazioni per specie, nel 2011

	Totale			Macellazioni normali			Macellazioni secondo art. 12 OMCC ¹		
	Totale	Atti ²	Non atti ³	Totale	Atti ²	Non atti ³	Totale	Atti ²	Non atti ³
Tori	248	248	0	248	248	0			
Buoi	95	95	0	95	95	0			
Vacche	205	203	2	203	201	2	2	2	0
Manze	360	360	0	357	357	0	3	3	0
Vitelli	833	833	0	833	833	0			
Pecore	873	873	0	873	873	0			
Agnelli	470	470	0	470	470	0			
Capre	265	263	2	265	263	2			
Capretti	2265	2265	0	2265	2265	0			
Suini (normale)	455	455	0	455	455	0			
Suini (linea)	1955	1953	2	1955	1953	2			
Scrofe e verri	87	87	0	87	87	0			
Suinetti	596	593	3	596	593	3			
Equini	67	67	0	67	67	0			

¹Ordinanza concernente la macellazione e il controllo delle carni (OMCC) del 23.11.2005 (cfr. art. 24 Obbligo di notifica).

²Atta al consumo: significa che la carne può essere commercializzata senza problemi.

³Non atta al consumo: significa che per varie ragioni (residui di medicinali, parassiti, agenti patogeni, ecc.) la carne non può essere consumata.

Fonte: Divisione della salute pubblica, Ufficio del veterinario cantonale

4.T39 Ispezioni veterinarie nelle tenute di animali da reddito, dal 2006

Settore di controllo	Conformità	Numero controlli					
		2006	2007	2008	2009	2010	2011
Protezione animali da reddito	conforme	22	14	17	8	51	27
	non conforme	46	87	74	55	50	49
	totale	68	101	92	63	101	76
Sanità animale; traffico degli animali	conforme	9	20	14	9	36	24
	non conforme	23	65	43	29	19	36
	totale	32	85	57	38	55	60
Controlli bovine da latte	conforme	3	14	8	1	46	7
	non conforme	2	7	1	2	25	11
	totale	5	21	9	3	71	18
Legislazione sui farmaci veterinari	conforme	3	7	8	–	38	30
	non conforme	18	47	35	1	4	6
	totale	21	54	43	1	42	36

Fonte: Divisione della salute pubblica, Ufficio del veterinario cantonale

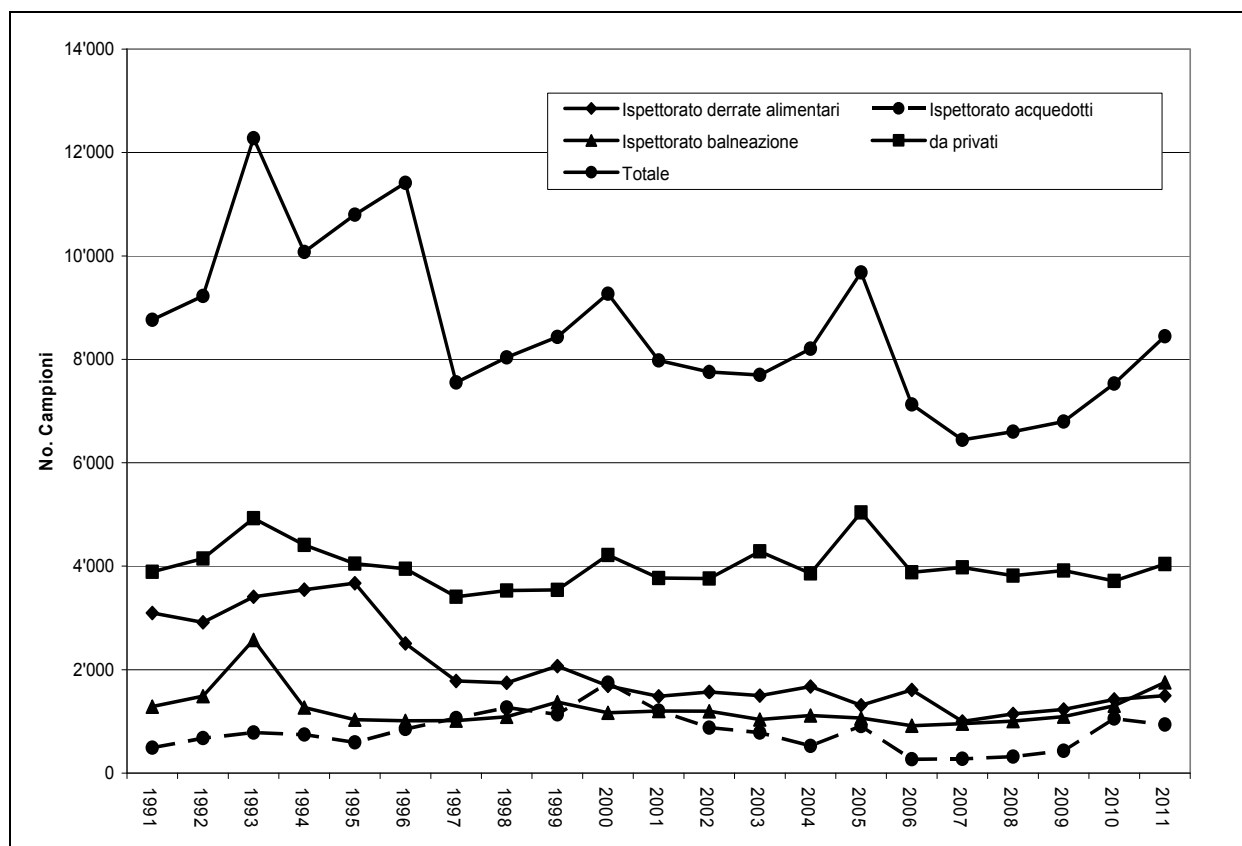
4.T40 Laboratorio cantonale: provenienza dei campioni analizzati, dal 1991

Fonte: Divisione della salute pubblica, Laboratorio cantonale

4.T41 Laboratorio cantonale: campioni analizzati per categoria e relative risultanze, nel 2011

Designazione	Cam- pioni	% camp. sul totale	Camp. non con- formi	% non con- formi	Motivi di non conformità						
					Etichetta	Compo- sizione	Micro- biologia	Residui	Caratt. fisiche	Metodo prodוז.	Altra natura
Acqua potabile, ghiaccio e acqua minerale naturale	4621	54.7%	495	10.7%	2	0	492	0	2	0	2
Acqua, non considerata come derrata alimentare	1811	21.4%	222	12.3%	0	0	192	0	0	0	31
Campioni per controllo igiene in aziende alimentari	440	5.2%	2	0.5%	0	0	2	0	0	0	0
Carne e prodotti di carne	251	3.0%	14	5.6%	1	0	13	0	0	0	0
Formaggio, prodotti a base di formaggio	204	2.4%	10	4.9%	0	0	10	0	0	0	0
Latte e altri prodotti di latte	148	1.8%	12	8.1%	0	0	12	0	0	0	0
Derrate alimentari preparate	125	1.5%	15	12.0%	3	0	12	0	0	0	0
Frutta e verdura	63	0.7%	0	0.0%	0	0	0	0	0	0	0
Articoli di confetteria, dolci, gelati	59	0.7%	2	3.4%	0	0	2	0	0	0	0
Oggetti d'uso	51	0.6%	22	43.1%	19	13	0	2	0	0	0
Cereali, prodotti di macinazione, paste alimentari	48	0.6%	2	4.2%	1	0	1	1	0	0	0
Bevande analcoliche	42	0.5%	5	11.9%	4	0	0	0	1	0	0
Vino e altre bevande alcoliche	40	0.5%	0	0.0%	0	0	0	0	0	0	0
Alimenti speciali	30	0.4%	8	26.7%	8	4	0	0	0	0	0
Condimento, brodo, minestra, salsa	29	0.3%	1	3.4%	0	0	1	0	0	0	0
Prodotti della pesca	28	0.3%	1	3.6%	0	0	0	0	0	0	1
Miele, melassa, pappa reale, polline di fiori	25	0.3%	1	4.0%	0	0	0	1	0	0	0
Olio commestibile e grasso commestibile	13	0.2%	2	15.4%	1	0	0	1	0	0	0
Altro	420	5.0%	2	0.5%	0	0	2	0	0	0	0
Totale	8448	100%	816		39	17	739	5	3	0	34
non conformità			9.66%		4.8%	2.1%	90.6%	0.6%	0.4%	0.0%	4.2%

Fonte: Divisione della salute pubblica, Laboratorio cantonale

4.T42 Laboratorio cantonale: livello di sicurezza offerto dalle sole aziende ispezionate, nel corso del 2011

	N. aziende	Valutazione pericolo in base a fattori variabili				Valutazione del rischio		
		Buono	Sufficiente	Insufficiente	Inaccettabile	Basso	Medio	Alto
Totale	1434	580	611	235	8	541	868	25
Industrie alimentari	12	5	5	2	0	6	6	0
Produttori artigianali	176	35	100	39	2	50	122	4
Commerci	142	70	50	22	0	83	51	8
Ristorazione	1011	443	398	164	6	371	628	12
Acquedotti	93	27	58	8	0	31	61	1

Fonte: Divisione della salute pubblica, Laboratorio cantonale

4.T43 Istituto cantonale di microbiologia (ICM); provenienza dei campioni analizzati, dal 2008

	2008	2009	2010*	2011
Batteriologia				
Emocolture	13'979	14'330	14'637	16007
Coproculture	5'777	5'475	5'605	6148
Respiratorio	4'193	4'477	4'240	4590
Varia	6'083	6'135	6'090	6250
Ginecologia	3'845	4'347	4'373	4511
Urine	8'024	8'843	9'269	10225
Micologia	2'415	3'131	3'414	3498
Tubercolosi	2'100	2'186	2'295	2148
Parassiti	1'125	1'139	1'101	1187
Micoplasmi	1'379	1'685	1'742	1473
CMI/ CMI/B /CMI siero (E-test, metodo tradizionale)	171	185	168	206
Totale analisi Batteriologia	49'091	51'933	52'934	56'243
Totale analisi Sierologia	29'295	29'075	24'888	26'996
Totale analisi Igiene ospedaliera	2'849	2'625	1'457	1'863
Lab. Referenza Legionella	1'271	1'357	1'211	1'238
Analisi veterinarie	15'947	9'116	9'235	17'016
Totale analisi	98'453	94'106	89'725	103'356

*Essendo cambiato il sistema di reporting elettronico statistico interno nel 2010, le cifre qui riportate non rispecchiano sempre i valori presentati nei resoconti degli scorsi anni.

Fonte: Divisione della salute pubblica, Istituto cantonale di microbiologia

4.T44 Numero di tumori maligni invasivi diagnosticati tra i residenti del Canton Ticino, dal 2000

Sede del tumore (ICD - 10)	2000	2001	2002	2003	2004	2005	2006	2007	2008	2009 ¹	2010
Uomini											
Labbra (C00)	1	1	–	–	3	1	–	1	1	–	
Lingua (C01-C02)	7	2	4	5	6	2	8	11	10	8	
Bocca (C03-C06)	6	4	11	5	8	11	10	7	6	3	
Ghiandole salivari (C07-C08)	–	4	1	–	2	3	3	1	3	2	
Tonsille (C09)	3	4	3	4	4	–	4	5	2	8	
Altri tumori orofaringei (C10)	2	6	1	4	2	3	5	3	2	4	
Rinofaringe (C11)	1	3	1	3	1	2	1	4	3	3	
Ipofaringe (C12-C13)	5	4	5	7	4	7	2	3	5	1	
Faringe NOS (C14)	2	–	1	4	–	3	–	–	1	1	
Esofago (C15)	31	14	11	15	9	22	24	16	18	17	
Stomaco (C16)	31	33	39	29	23	44	34	30	23	34	
Intestino tenue (C17)	3	5	2	11	5	3	7	4	5	4	
Colon (C18)	62	76	67	68	82	85	101	94	80	80	
Retto (C19-C20)	29	32	33	33	28	55	49	35	43	41	
Ano (C21)	–	1	–	3	–	1	1	2	3	4	
Fegato (C22)	57	46	47	47	33	38	37	42	36	27	
Colecisti etc. (C23-C24)	9	6	5	8	11	10	5	9	8	10	
Pancreas (C25)	24	29	31	29	20	17	34	33	33	19	
Naso, seni paranasali etc. (C30-31)	5	1	5	–	1	2	2	3	2	3	
Laringe (C32)	15	18	20	21	20	19	20	25	20	17	
Trachea, bronchi e polmone (C33-C34)	121	124	143	134	122	134	144	137	133	91	
Altri organi toracici (C37-C38)	1	–	–	–	1	2	3	–	1	2	
Ossa (C40-C41)	2	4	3	1	3	1	1	1	3	1	
Melanoma maligno (C43)	25	31	47	37	39	51	52	42	47	26	
Cute (C44) ²	182	210	163	170	280	196	215	108	162	105	
Mesotelioma (C45)	3	2	4	–	4	2	6	5	6	1	
Sarcoma di Kaposi (C46)	2	3	1	1	–	2	1	4	2	1	
Tessuti molli (C47+C49)	9	2	4	4	4	5	3	2	7	3	
Mammella (C50)	2	2	–	1	–	1	2	4	2	4	
Pene (C60)	1	2	1	2	3	5	1	2	1	3	
Prostata (C61)	127	145	195	188	197	208	202	269	250	209	
Testicolo (C62)	15	18	13	20	8	12	13	17	17	14	
Altri organi genitali maschili (C63)	–	–	1	–	–	–	1	1	–	–	
Rene (C64)	22	22	32	30	27	32	40	27	32	41	
Pelvi renale (C65)	2	2	1	1	3	1	3	2	3	2	
Uretere (C66)	–	2	1	–	1	3	3	2	1	–	
Vescica (C67)	40	48	53	39	45	56	45	61	44	52	
Altri organi urinari (C68)	1	–	–	1	2	1	3	1	1	1	
Occhio (C69)	2	1	–	–	–	3	1	1	–	–	
Cervello e SNC (C70-C72)	7	13	23	10	16	11	12	16	13	3	
Tiroide (C73)	3	6	9	–	4	3	2	10	5	7	
Surrene (C74)	–	–	–	–	1	–	–	–	2	1	
Altri tumori endocrini (C75)	–	–	–	–	–	–	1	–	–	–	
Linfoma di Hodgkin (C81)	9	5	8	5	10	11	7	11	2	3	
Linfoma Non-Hodgkin (C82-C85+C96)	35	38	28	48	40	37	42	43	31	38	
Malattie immunoproliferative (C88)	1	–	–	2	2	–	–	–	–	–	
Mieloma multiplo (C90)	11	10	13	16	14	12	10	9	9	16	
Leucemia linfoide (C91)	14	8	10	11	9	11	11	19	11	8	
Leucemia mieloide (C92-C94)	11	11	4	16	7	12	9	6	5	11	
Leucemia NOS (C95)	1	–	3	1	1	1	1	1	1	–	
Sindromi mielodisplastiche/proliferative (D45-D47) ³	–	–	–	13	20	23	13	18	12	8	
Altri e non specificati (C26+C39+C48+C76-C80+C97)	42	16	25	27	27	15	14	12	18	17	
Tutti i Tumori	984	1'014	1'072	1'074	1'152	1'179	1'208	1'159	1'125	954	
Tutti i tumori tranne C44 (cute)	802	804	909	904	872	983	993	1'051	963	849	

Nota: i valori 2011 saranno disponibili su www.ti.ch/icp entro l'estate 2012, unitamente ai valori 2009 e 2010 consolidati.

¹Dati provvisori.

²Registrazione incompleta.

³Sindromi mielodisplastiche/proliferative registrate a partire dal 2003.

Fonte: Divisione della salute pubblica, Istituto cantonale di patologia

4.T45 Numero di tumori maligni invasivi diagnosticati tra i residenti del Canton Ticino, dal 2000

Sede del tumore (ICD - 10)	2000	2001	2002	2003	2004	2005	2006	2007	2008	2009 ¹	2010
Donne											
Labbra (C00)	-	-	-	-	3	-	-	1	-	-	
Lingua (C01-C02)	-	-	1	-	2	3	1	8	3	1	
Bocca (C03-C06)	5	3	2	5	4	4	5	5	2	2	
Ghiandole salivari (C07-C08)	-	1	1	-	4	-	1	3	1	1	
Tonsille (C09)	1	1	2	2	-	2	3	2	2	4	
Altri tumori orofaringei (C10)	4	-	-	1	-	-	2	2	2	2	
Rinofaringe (C11)	-	1	1	1	1	1	1	1	-	-	
Ipfaringe(C12-C13)	2	1	-	-	-	1	1	1	-	1	
Faringe NOS (C14)	1	1	-	-	-	2	-	-	-	-	
Esofago (C15)	9	3	4	9	5	4	7	5	3	4	
Stomaco (C16)	27	32	21	30	36	20	24	28	22	29	
Intestino tenue (C17)	2	5	2	5	3	1	4	3	3	4	
Colon (C18)	61	66	55	67	87	64	71	80	59	74	
Retto (C19-C20)	26	32	26	24	21	30	24	27	24	20	
Ano (C21)	4	1	1	2	6	10	8	6	3	2	
Fegato (C22)	19	8	13	8	11	9	23	11	7	9	
Colecisti etc. (C23-C24)	6	8	11	10	8	10	14	7	11	13	
Pancreas (C25)	26	25	36	35	37	25	40	32	24	21	
Naso, seni paranasali etc. (C30-31)	1	-	-	2	2	-	2	1	-	1	
Laringe (C32)	2	1	2	4	3	3	3	1	3	1	
Trachea, bronchi e polmone (C33-C34)	52	47	62	63	59	52	73	82	49	66	
Altri organi toracici (C37-C38)	-	2	-	2	-	2	-	1	2	-	
Ossa (C40-C41)	2	4	-	1	3	-	1	2	-	1	
Melanoma maligno (C43)	41	34	56	41	41	43	41	50	27	25	
Cute (C44) ²	158	178	152	150	251	169	157	53	111	64	
Mesotelioma (C45)	-	-	2	-	1	1	1	-	1	-	
Sarcoma di Kaposi (C46)	1	-	-	-	-	-	-	-	1	1	
Tessuti molli (C47+C49)	8	2	3	5	4	6	3	2	1	8	
Mammella (C50)	208	230	218	228	268	310	294	278	314	274	
Vulva (C51)	6	6	9	5	8	7	2	5	3	3	
Vagina (C52)	1	1	2	2	-	-	-	2	-	1	
Cervice uterina (C53)	17	17	14	15	16	7	12	19	18	17	
Corpo uterino (C54)	31	30	36	30	25	27	24	20	27	23	
Utero NOS (C55)	4	4	4	1	14	13	25	14	20	7	
Ovaio (C56)	27	26	29	23	36	29	31	24	35	26	
Altri organi genitali femminili (C57)	2	3	6	8	3	3	2	2	2	2	
Placenta (C58)	-	-	-	-	-	-	-	-	-	-	
Rene (C64)	9	12	14	15	21	16	13	9	14	25	
Pelvi renale (C65)	-	2	-	1	1	-	-	1	1	-	
Uretere (C66)	-	2	2	-	2	-	1	1	-	-	
Vescica (C67)	17	13	16	20	15	19	8	16	23	17	
Altri organi urinari (C68)	-	1	-	-	-	1	1	-	1	1	
Occhio (C69)	2	-	-	-	1	-	1	1	-	-	
Cervello e SNC (C70-C72)	18	11	10	15	13	16	13	10	16	11	
Tiroide (C73)	16	13	12	19	22	17	15	24	24	26	
Surrene (C74)	-	-	1	-	-	-	1	-	-	1	
Altri tumori endocrini (C75)	-	-	-	-	-	-	1	-	-	-	
Linfoma di Hodgkin (C81)	9	3	14	1	1	5	7	8	4	4	
Linfoma Non-Hodgkin (C82-C85+C96)	27	38	39	31	41	50	48	36	34	31	
Malattie immunoproliferative (C88)	-	1	-	1	1	-	3	1	2	-	
Mieloma multiplo (C90)	13	10	17	15	10	13	10	21	5	10	
Leucemia linfoide (C91)	8	6	7	5	10	9	5	14	4	6	
Leucemia mieloide (C92-C94)	7	10	4	5	11	12	6	9	5	6	
Leucemia NOS (C95)	-	-	7	2	1	-	1	-	-	-	
Sindromi mielodisplastiche/proliferative (D45-D47) ³	-	-	-	28	13	26	18	13	10	10	
Altri e non specificati (C26+C39+C48+C76-C80+C97)	32	28	33	25	24	20	11	18	24	15	
Tutti i Tumori	912	923	947	962	1'149	1'062	1'063	960	1'053	870	
Tutti i tumori tranne C44 (cute)	754	745	795	812	898	893	906	907	918	806	

Nota: i valori 2011 saranno disponibili su www.ti.ch/icp entro l'estate 2012, unitamente ai valori 2009 e 2010 consolidati.

¹ Dati provvisori.

² Registrazione incompleta.

³ Sindromi mielodisplastiche/proliferative registrate a partire dal 2003.

Fonte: Divisione della salute pubblica, Istituto cantonale di patologia

4.T46 Numero di nuovi casi di neoplasia incidenti in Canton Ticino nel periodo 1990-2011. Registro cantonale dei tumori

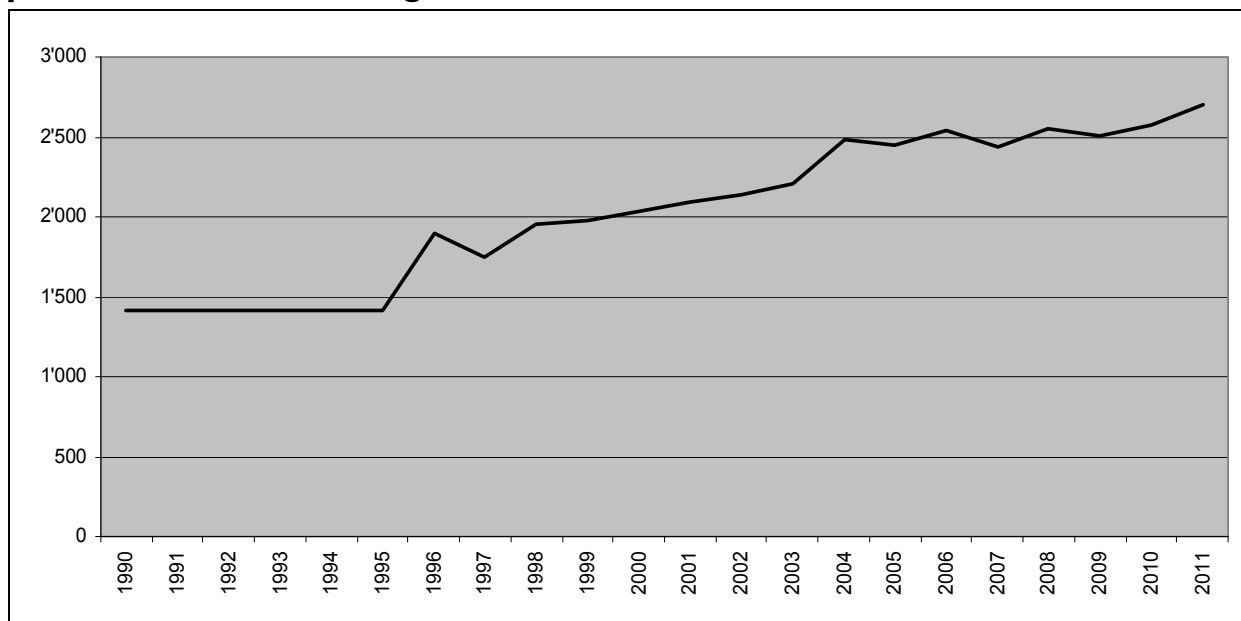

Nota:

I valori dal 1990 al 1995 sono stimati e il valore 2011 è ancora provvisorio.

Nel 2003 e nel 2011 sono cambiati i criteri di definizione di neoplasia da rilevare

Fonte: Divisione della salute pubblica, Istituto cantonale di patologia

4.T47 Stima dell'evoluzione del numero di pazienti affetti da neoplasia seguiti (casi prevalenti) per anno presso il Registro cantonale dei tumori, 1990-2011

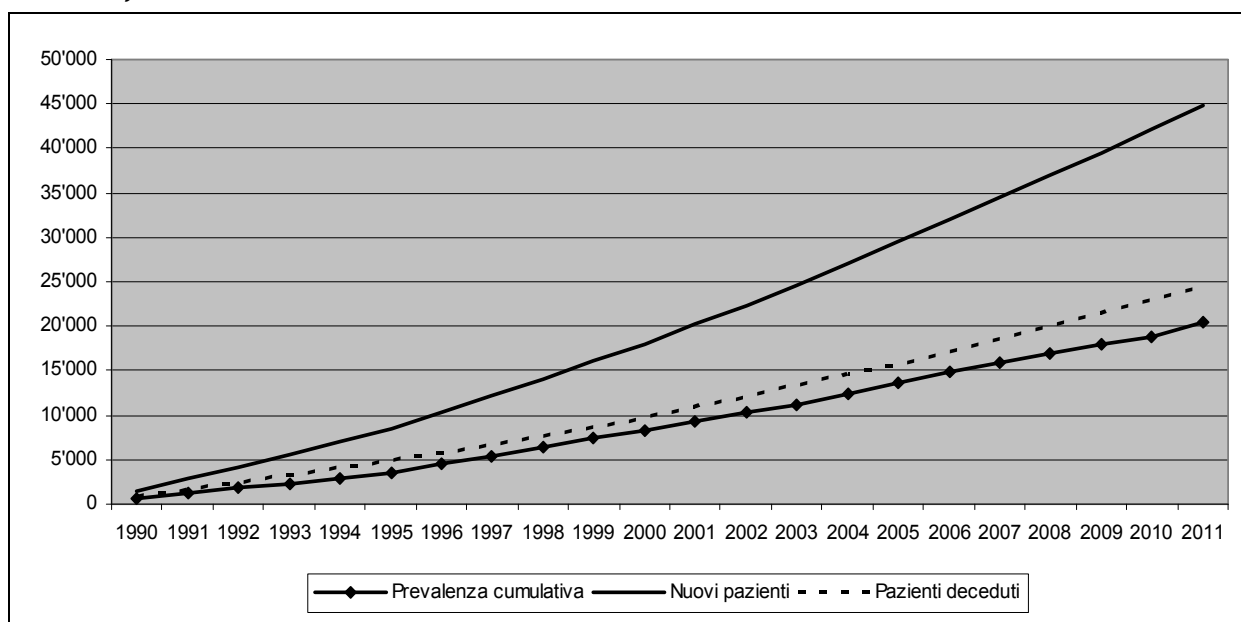

Nota: I valore 2010 e 2011 sono ancora provvisori.

Fonte: Divisione della salute pubblica, Istituto cantonale di patologia

4.T48 Numero analisi di citologia esfoliativa al Centro citologico dell'Istituto cantonale di patologia, dal 2004

	2003	2004	2005	2006	2007	2008	2009	2010	2011
Escreati	155	148	148	105	84	58	82	62	43
Aspirati bronchiali	313	298	291	279	284	287	189	286	260
Brossage bronchiali	94	103	53	103	75	93	77	99	118
Lavaggi broncoalveolari	111	140	158	158	190	158	245	214	256
Secreti mammari	55	61	53	72	62	48	50	59	46
Versamenti	683	649	553	642	634	499	600	710	686
Liquido cerebrospinale	124	87	69	101	98	74	108	103	102
Lavaggi vescicali	346	281	123	165	255	237	217	219	352
Apparato digerente	63	111	132	146	83	50	145	60	80
Urina	69	124	106	94	105	132	164	122	173
Altro	17	–	5	16	3	3	–	3	4
Totale citologia esfoliativa	2'030	2'002	1'691	1'881	1'873	1'639	1'877	1937	2120

Fonte: Divisione della salute pubblica, Istituto cantonale di patologia

4.T49 Numero di ago-aspirati al Centro citologico dell'Istituto cantonale di patologia, dal 2004

	2003	2004	2005	2006	2007	2008	2009	2010	2011
Mammella	646	724	769	519	492	485	417	308	308
Tiroide	256	346	243	224	334	440	506	498	594
Prostata	178	189	176	85	–	–	–	2	1
Nodi sottocutanei	136	147	98	81	97	91	57	48	45
Ovaia	69	102	102	68	67	96	51	58	63
Linfonodi	146	121	141	131	134	156	160	152	175
Fegato	78	71	78	42	31	54	32	30	32
Polmoni	108	121	136	178	257	223	215	237	256
Rene	16	14	6	7	5	15	11	12	11
Scheletro, articolazioni	15	11	7	–	6	3	15	22	8
Retroperitoneo	6	7	5	1	–	2	2	3	1
Pancreas	18	20	23	16	23	22	14	20	17
Ghiandola salivare	36	42	52	43	33	33	51	60	75
Apparato digerente	3	9	3	4	2	4	12	0	22
Cavità addominale	7	7	3	5	15	7	8	3	1
Altro	27	27	13	17	14	16	–	4	8
Totale ago-aspirati	1'745	1'958	1'855	1'421	1'510	1'647	1'551	1457	1617

Fonte: Divisione della salute pubblica, Istituto cantonale di patologia

4.T50 Carico di lavoro dell'ICP dal 2005 al 2011

	2004	2005	2006	2007	2008	2009	2010	2011
Numero pazienti	19'322	20'295	20'788	21'305	21'001	21'608	22'554	24'113
Blocchi di paraffina	48'697	56'006	62'785	66'474	69'273	70'815	74'300	87'448
Vetrini	65'818	69'998	74'232	88'019	115'255	132'362	140'670	155'646
Analisi immuno-istochimiche	12'935	15'709	17'535	18'803	17'924	19'673	20'907	22'950
Estemporanee	289	248	270	321	329	297	369	335
Analisi di citogenetica interfascia	40	100	129	135	120	199
Analisi di biologia molecolare	103	103	197	256	343	482
Tpizzazione HPV	446	900
Autopsie mediche	73	53	56	42	46	57	40	32

Fonte: Divisione della salute pubblica, Istituto cantonale di patologia

4.T51 Evoluzione del numero di pazienti sottoposti ad analisi istologica presso l'Istituto cantonale di patologia, dal 1967

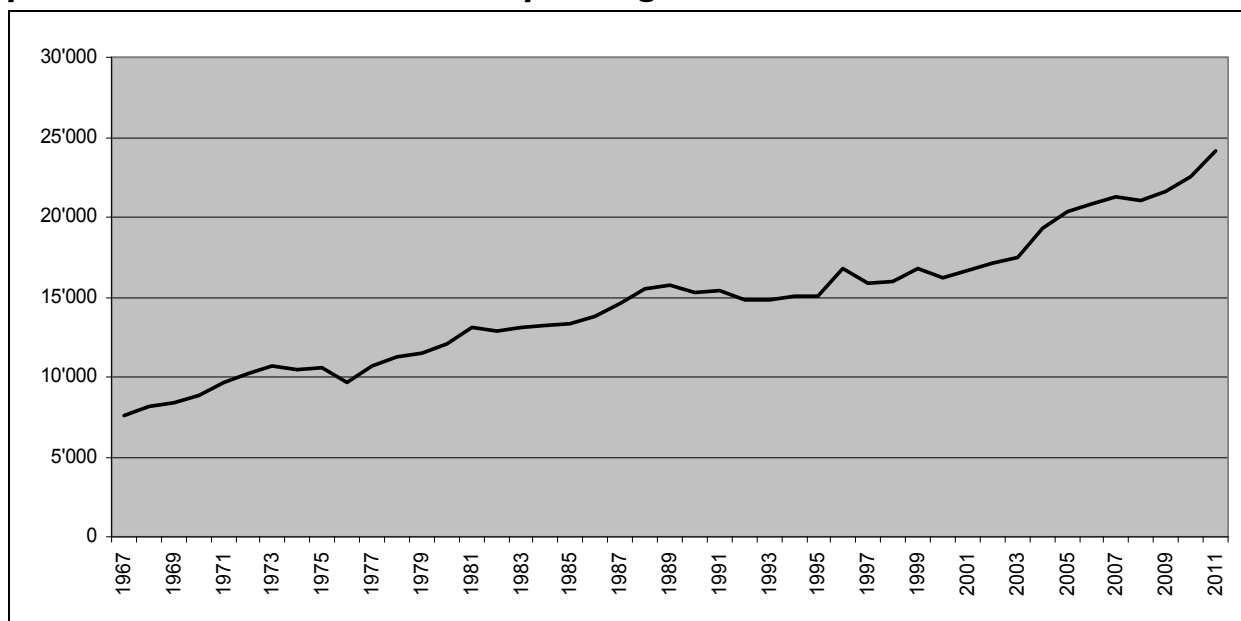

Fonte: Divisione della salute pubblica, Istituto cantonale di patologia

4.T52 Evoluzione del numero di pazienti sottoposti ad analisi citologica presso l'Istituto cantonale di patologia, dal 1977

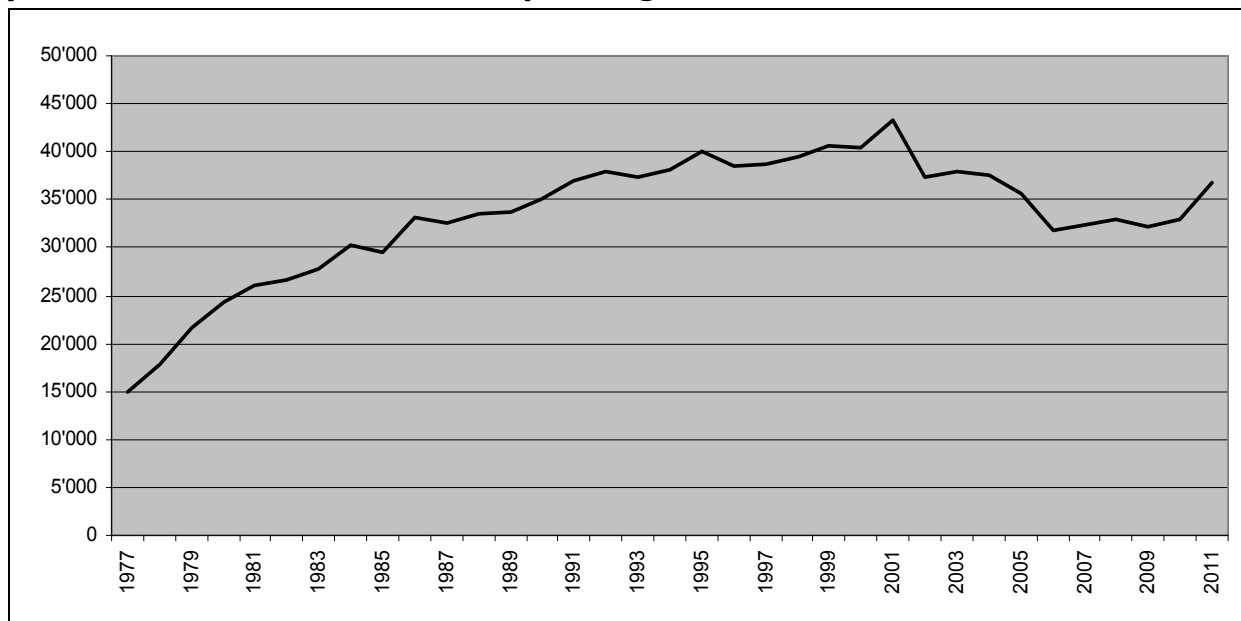

Fonte: Divisione della salute pubblica, Istituto cantonale di patologia

4.T53 Numero di utenti all'Organizzazione sociopsichiatrica cantonale per servizio e per tipologia, dal 1998

	1998	1999	2000	2001	2002	2003	2004	2005	2006	2007	2008	2009	2010	2011
Minorenni	1'882	1'912	1'926	1'982	1'801	1'760	1'887	1'884	1'888	1'884	1'930	1'876	1'816	1852
SMP	1'817	1'841	1'851	1'908	1'729	1'678	1'798	1'806	1'801	1'785	1'817	1'746	1'679	1710
CPE	65	71	75	74	72	82	89	78	87	99	113	130	137	142
Adulti	4'905	5'161	5'334	5'692	5'888	6'125	6'746	6'835	6'410	6'394	6'269	6'459	6'518	6533
SPS (con SPPM)	3'894	4'199	4'385	4'668	4'833	5'060	5'702	5'746	5'244	5'286	5'210	5'454	5'490	5446
CPC + CARL ¹	1'011	962	949	1'024	1'055	1'065	1'044	1'089	1'166	1'108	1'059	1'005	1'028	1087
Totale OSC	6'787	7'073	7'260	7'674	7'689	7'885	8'633	8'719	8'298	8'278	8'199	8'335	8'334	8385

¹Dal 1998 CPC e CARL vengono trattate come 2 strutture separate (1998: CPC 902; CARL 109) - (1999: CPC 852; CARL 110) - (2000: CPC 845; CARL 104) - (2001: CPC 917; CARL 107) - (2002: CPC 952; CARL 103) - (2003: CPC 956; CARL 109) - (2004: CPC 932; CARL 112) - (2005: CPC 970; CARL 119) - (2006: CPC 1.044; CARL 122) - (2007: CPC 982; CARL 126) - (2008: CPC 936; CARL 123) - (2009: CPC 887; CARL 118) - (2010: CPC 908; CARL 120) - (2011: CPC 967; CARL 120).

Fonte: Divisione della salute pubblica, Organizzazione sociopsichiatrica cantonale

4.T54 Evoluzione finanziaria dell'Organizzazione sociopsichiatrica cantonale, dal 1996

	Spese pers.	Altri costi	Totale uscite	Entrate	Fabbisogno
1996	43'646'636	7'866'616	51'513'252	26'383'466	25'129'786
1997	42'649'524	8'110'335	50'759'859	27'730'558	23'029'301
1998	42'126'147	7'941'914	50'068'061	27'051'455	23'016'606
1999	41'548'186	8'286'680	49'834'866	32'148'947	17'685'919
2000	42'018'423	8'117'048	50'135'471	28'467'208	21'668'263
2001	44'008'008	8'585'973	52'593'981	31'170'511	21'423'470
2002	45'626'322	7'775'684	53'402'006	28'550'886	24'851'120
2003	47'345'434	7'613'476	54'958'910	29'499'824	25'459'086
2004	47'286'453	7'111'417	54'397'870	32'908'014	21'489'856
2005	47'954'157	8'723'399	56'677'556	31'590'835	25'086'721
2006	49'417'236	8'234'698	57'651'934	31'715'990	25'935'944
2007	48'379'525	8'237'180	56'661'705	31'424'496	25'237'209
2008	49'473'323	8'053'090	57'526'413	31'728'905	25'797'508
2009	50'165'232	8'371'078	58'536'310	24'529'142	33'997'168
2010	50'424'250	8'596'368	59'020'618	25'585'047	33'435'571
2011	53'176'119	9'119'317	62'295'436	26'128'965	36'166'471

Fonte: Divisione della salute pubblica, Organizzazione sociopsichiatrica cantonale

4.T55 Procedure trattate dalla Commissione giuridica LASP, dal 1996

	Pendenti 01.01	Introdotte	Totale da evadere	Decise	Altrimenti definiti	Totale evasi	Pendenti 31.12
1996	6	54	60	7	51	58	2
1997	2	59	61	16	44	60	1
1998	1	55	56	14 ²	40	54	2
1999	2	63	65	8 ²	51	59	6
2000	6	53	59	14 ³	43	57	2
2001	2	77	79	–	64	64	15
2002	15	95	110	22	81	103	7
2003	7	122	129	16	108	124	5
2004	5	112	117	17	99	116	1
2005	1	113	114	14	92	106	8
2006	8	137	145	25	116	141	4
2007	4	131	135	25	102	127	8
2008	8	134	142	23	109	132	10
2009	10	147	157	28	118	146	11
2010	11	211	222	40	166	206	16
2011	16	268	284	41	226	267	17

¹ Legge sull'assistenza sociopsichiatrica.² 1 per gratuito patrocinio.³ 1 per trasferimento.

Fonte: Divisione della salute pubblica, Organizzazione sociopsichiatrica cantonale

4.T56 Giornate di degenza, degenza media, presenza media giornaliera, in Clinica psichiatrica cantonale e Centro abitativo, ricreativo e di lavoro, dal 1992

	Giornate di degenza			Durata degenza media			Pres. media al giorno		
	Totale	CPC ¹	CARL ²	Totale	CPC ¹	CARL ²	Totale	CPC ¹	CARL ²
1992	106'738	86	292
1993	100'170	83	274
1994	...	60'172	36'500	...	49	348	...	165	100
1995	...	56'524	34'067	...	46	313	...	155	93
1996	...	58'079	33'996	...	45	318	...	159	93
1997	...	54'074	34'697	...	44	327	...	148	95
1998	...	50'993	35'055	...	39	322	...	140	96
1999	...	49'451	35'706	...	41	325	...	135	98
2000	...	50'469	35'847	...	39	345	...	138	98
2001	...	52'317	35'745	...	37	334	...	143	98
2002	...	52'232	35'793	...	36	348	...	143	98
2003	...	50'943	36'258	...	35	333	...	140	99
2004	...	51'228	36'408	...	34	325	...	140	99
2005	...	48'487	37'266	...	32	313	...	133	102
2006	...	49'174	39'643	...	33	325	...	135	109
2007	...	49'452	40'350	...	36	320	...	135	111
2008	...	45'401	40'144	...	32	326	...	124	110
2009	...	47'061	39'830	...	36	338	...	129	109
2010	...	50'830	39'218	...	39	327	...	139	107
2011		51027	39660		38	328		140	109

¹ CPC: Clinica psichiatrica cantonale.² CARL: Centro abitativo ricreativo e di lavoro.

Fonte: Divisione della salute pubblica, Organizzazione sociopsichiatrica cantonale

4.T57 Numero di utenti, per tipologia, presso i Servizi psico-sociali e il Servizio di psichiatria e di psicologia medica (adulti), nel 2011

	SPS Mendrisio	SPS Lugano	SPS Locarno	SPS Bellinzona ¹	SPPM Lugano	Totale
Nuovi utenti/risegnalaz.	238	521	332	369	1067	2527
Casi in corso	487	933	368	755	376	2919
Totale utenti	725	1454	700	1124	1443	5446

¹ I dati del SPS di Bellinzona comprendono anche quelli dell'ambulatorio a tempo parziale di Biasca.

Fonte: Divisione della salute pubblica, Servizi psico-sociali e Servizio di psichiatria e di psicologia medica, Direzione OSC

4.T58 Numero di utenti, per fasce di età, presso i Servizi psico-sociali e il Servizio di psichiatria e di psicologia medica (adulti), nel 2011

	SPS Mendrisio	SPS Lugano	SPS Locarno	SPS Bellinzona	SPPM Lugano	Totale
0 - 19 anni	9	20	10	10	47	96
20 - 39 anni	219	514	209	344	357	1643
40 - 64 anni	391	744	369	617	698	2819
65 e più anni	106	176	112	153	341	888
Totale utenti	725	1454	700	1124	1443	5446

Fonte: Divisione della salute pubblica, Servizi psico-sociali e Servizio di psichiatria e di psicologia medica, Direzione OSC.

4.T59 Numero di utenti per sesso, presso i Servizi psico-sociali e il Servizio di psichiatria e di psicologia medica (adulti), nel 2011

	SPS Mendrisio	SPS Lugano	SPS Locarno	SPS Bellinzona	SPPM Lugano	Totale
Maschi	363	738	327	583	514	2525
Femmine	362	716	373	541	929	2921
Totale utenti	725	1454	700	1124	1443	5446

Fonte: Divisione della salute pubblica, Servizi psico-sociali e Servizio di psichiatria e di psicologia medica, Direzione OSC

4.T60 Numero di nuovi utenti e risegnalazioni, per domicilio, presso i Servizi psico-sociali e il Servizio di psichiatria e di psicologia medica (adulti), nel 2011

	SPS Mendrisio	SPS Lugano	SPS Locarno	SPS Bellinzona	SPPM Lugano	Totale
Mendrisio	162	17	2	2	129	312
Lugano	52	467	7	13	660	1199
Bellinzona	4	9	12	164	84	273
Riviera	1	2	4	74	17	98
Blenio	-	3	3	33	7	46
Locarno e valle Maggia	2	11	289	37	64	403
Leventina	1	4	1	28	13	47
Moesa	-	1	1	12	10	24
Confeder./stranieri/ignoto	16	7	13	6	83	125
Totale nuovi utenti/riseg.	238	521	332	369	1067	2527

Fonte: Divisione della salute pubblica, Servizi psico-sociali e Servizio di psichiatria e di psicologia medica, Direzione OSC

4.T61 Numero di interventi, per categoria professionale, presso i Servizi psico-sociali e il Servizio di psichiatria e di psicologia medica (adulti), nel 2011

	SPS Mendrisio	SPS Lugano	SPS Locarno	SPS Bellinzona	SPPM Lugano	Totale
Medici	7036	10799	5999	5170	3610	32614
Psicologi/psicoterapeuti	966	1627	1958	2116	3733	10400
Infermieri	8993	12915	4651	7266	-	33825
Assistenti sociali	1903	3330	1284	1539	-	8056
Stagiaires	1004	1267	237	452	-	2960
Totale interventi	19902	29938	14129	16543	7343	87855

Fonte: Divisione della salute pubblica, Servizi psico-sociali e Servizio di psichiatria e di psicologia medica, Direzione OSC

4.T62 Ore e minuti di interventi, per luogo di intervento, presso i Servizi psico-sociali e il Servizio di psichiatria e di psicologia medica (adulti), nel 2011

	SPS Mendrisio	SPS Lugano	SPS Locarno	SPS Bellinzona	SPPM Lugano	Totale
Sede	6709.44	9713.40	4651.10	5209.53	2125.20	28409.47
Osp. reg. di Mendrisio	51.10	9.15	61.05	2.40	951.09	1075.19
Osp. reg. di Lugano	0.30	42.35	0.40	20.00	1129.59	1193.44
Osp. reg. di Bellinzona e V	-	-	2.30	203.55	13.50	220.15
Osp. reg. di Locarno	-	-	192.00	4.00	1.30	197.30
Clinica di Novaggio	-	0.35	-	-	701.12	701.47
Ist. oncologico della Svizz. it	-	-	85.55	-	461.55	547.50
Clinica privata	9.00	37.05	77.30	4.15	0.40	128.30
Visita domiciliare	724.50	569.10	586.10	667.20	-	2547.30
Casa anziani	72.30	55.25	49.40	5.05	-	182.40
CPC	280.05	403.45	164.25	244.50	-	1093.05
CARL	540.38	3.40	-	-	-	544.18
Appartamento protetto	43.15	92.25	35.50	96.20	-	267.50
Centro Diurno	2315.45	1664.40	2186.40	2480.40	-	8647.45
PCT	-	0.30	-	1.15	-	1.45
Istituto	7.15	47.05	4.25	2.40	-	61.25
CTR	9.35	47.05	10.20	64.00	-	131.00
Ingrado	2.30	7.35	-	67.25	-	77.30
Ingrado sostanze illegali	-	2.50	-	3.40	-	6.30
Antenna Icaro	-	891.25	-	1288.20	-	2179.45
Laboratori Protetti	31.20	82.45	9.05	50.05	-	173.15
UIR	15.10	14.05	7.20	34.10	-	70.45
Spitex	1.20	28.55	0.30	0.35	-	31.20
Centro rifugiati	-	6.25	-	-	-	6.25
Servizi sociali	4.30	63.10	18.20	32.35	-	118.35
Studi medici privati	18.10	49.50	15.30	9.40	-	93.10
Collaborazione OCL adulti	-	-	-	-	308.50	308.50
Altro	243.50	190.25	142.50	292.50	953.15	1823.10
Totale ore di intervento	11081.07	14024.20	8301.55	10786.13	6647.40	50841.15

Nota: per svolgere questi interventi sono state inoltre conteggiate 2'344.23 ore di trasferta (le ore degli infermieri sono stimate).

Fonte: Divisione della salute pubblica, Servizi psico-sociali e Servizio di psichiatria e di psicologia medica

4.T63 Numero di perizie, per tipologia, presso i Servizi psico-sociali e il Servizio di psichiatria e di psicologia medica (adulti), nel 2011

	SPS Mendrisio	SPS Lugano	SPS Locarno	SPS Bellinzona	SPPM Lugano	Totale
Perizie Tarmed	17	2	10	1	49	79
Questionari AI	158	131	51	69	23	432
Totale perizie	175	133	61	70	72	511

Nota: nella colonna di Mendrisio sono comprese le perizie svolte presso la CPC.

Fonte: Divisione della salute pubblica, Servizi psico-sociali e Servizio di psichiatria e di psicologia medica, Direzione OSC

4.T64 Numero di utenti per tipologia, presso i Servizi medico-psicologici (minorenni), nel 2011

	SMP Coldrerio	SMP Lugano	SMP Locarno	SMP Bellinzona ¹	Totale
Nuovi utenti/risegnalaz.	132	342	165	105	744
Casi in corso	191	368	180	227	966
Totale utenti	323	710	345	332	1710

Fonte: Divisione della salute pubblica, Servizi medico-psicologici, Direzione OSC

4.T65 Numero di utenti per fasce di età, presso i Servizi medico-psicologici (minorenni), nel 2011

	SMP Coldrerio	SMP Lugano	SMP Locarno	SMP Bellinzona	Totale
Bambini 0 - 5 anni	40	78	18	10	146
Bambini 6 - 11 anni	122	264	131	86	603
Adolescenti 12 - 19 anni	127	277	149	174	727
Adulti	34	91	47	62	234
Totale utenti	323	710	345	332	1710

Fonte: Divisione della salute pubblica, Servizi medico-psicologici, Direzione OSC

4.T66 Numero di utenti per sesso, presso i Servizi medico-psicologici (minorenni), nel 2011

	SMP Coldrerio	SMP Lugano	SMP Locarno	SMP Bellinzona	Totale
Maschi	194	432	199	184	1009
Femmine	129	278	146	148	701
Totale utenti	323	710	345	332	1710

Fonte: Divisione della salute pubblica, Servizi medico-psicologici, Direzione OSC

4.T67 Numero nuovi utenti e risegnalazioni, per domicilio, presso i Servizi medico-psicologici (minorenni), nel 2011

	SMP Coldrerio	SMP Lugano	SMP Locarno	SMP Bellinzona	Totale
Mendrisio	123	12	-	1	136
Lugano	8	316	1	4	329
Bellinzona	-	5	11	60	76
Riviera	-	2	-	17	19
Blenio	-	-	-	6	6
Locarno e valle Maggia	-	4	153	6	163
Leventina	-	-	-	9	9
Moesa	-	1	-	2	3
Confeder./stranieri/ignoto	1	2	-	-	3
Totale nuovi utenti/riseg.	132	342	165	105	744

Fonte: Divisione della salute pubblica, Servizi medico-psicologici, Direzione OSC

4.T68 Numero di interventi, per categoria professionale, presso i Servizi medico-psicologici (minorenni), nel 2011

	SMP Coldrerio	SMP Lugano	SMP Locarno	SMP Bellinzona	Totale
Medici	780	2556	223	1195	4754
Psicologi/psicoterapeuti	2537	4987	2249	1928	11701
Psicoeducatori/educatori	575	913	799	865	3152
Psicomotricisti	150	-	-	-	150
Assistenti sociali	13	156	877	1644	2690
Stagiaires	277	558	1112	533	2480
Totale consultazioni	4332	9170	5260	6165	24927

Fonte: Divisione della salute pubblica, Servizi medico-psicologici

4.T69 Ore e minuti di interventi, per luogo di intervento, presso i Servizi medico-psicologici (minorenni), nel 2011

	SMP Coldrerio	SMP Lugano	SMP Locarno	SMP Bellinzona	Totale
Sede	3355.00	7117.51	3302.40	4104.00	17879.31
Osp. reg. di Mendrisio	1.45	4.45	0.25	2.45	9.40
Osp. reg. di Lugano	5.00	135.20	-	0.30	140.50
Osp. reg. di Bellinzona e Valli	-	-	-	3.05	3.05
Osp. reg. di Locarno	-	-	152.25	-	152.25
Clinica di Novaggio	-	-	-	-	-
Ist. oncologico della Svizzera it.	-	-	-	-	-
Clinica privata	6.00	0.45	0.40	1.00	8.25
Visita domiciliare	106.20	156.40	34.00	418.35	715.35
Scuola	158.10	138.35	127.45	395.30	820.00
Appartamento protetto	-	-	-	-	-
Centro Diurno	-	6.45	230.22	280.00	517.07
PCT	1.20	-	-	-	1.20
Istituto	43.20	75.35	88.00	114.20	321.15
CTR	0.50	15.00	17.00	22.25	55.15
Ingrado	-	-	-	-	-
Ingrado sostanze illegali	-	-	-	-	-
Antenna Icaro	-	-	-	-	-
Laboratori Protetti	-	-	-	1.00	1.00
UIR	-	-	-	-	-
Spitex	3.00	1.05	-	-	4.05
Centro rifugiati	-	-	-	-	-
Servizi sociali	4.50	2.00	13.00	2.00	21.50
Studi medici privati	-	-	2.30	21.05	23.35
Altro	215.40	423.30	420.36	441.59	1501.45
Totale ore di intervento	3901.15	8077.51	4389.23	5808.14	22176.43

Per svolgere questi interventi sono state inoltre conteggiate 590.29 ore di trasferta.

Fonte: Divisione della salute pubblica, Servizi medico-psicologici

4.T70 Numero di perizie, per tipologia, presso i Servizi medico-psicologici (minorenni), nel 2011

	SMP Coldrerio	SMP Lugano	SMP Locarno	SMP Bellinzona	Totale
Perizie Tarmed	7	44	10	-	61
Questionari AI	-	-	1	1	2
Totale perizie	7	44	11	1	63

Fonte: Divisione della salute pubblica, Servizi medico-psicologici, Direzione OSC

4.T71 Movimento utenti, presso i Centri psico-educativi, nel 2011

	CPE Stabio	CPE Lugano	CPE Gerra Piano	Totale
Presenti al 1.1.2011	31	55	23	109
Ammessi nel 2011	4	16	13	33
Totale utenti	35	71	36	142
(Stabio: utenti interni)	(4)	-	-	(4)
Dimessi nel 2011	3	18	12	33
Presenti al 31.12.2011	32	53	24	109

Fonte: Divisione della salute pubblica, Centri psico-educativi

4.T72 Provenienza utenti ammessi, presso i Centri psico-educativi, nel 2011

	CPE Stabio	CPE Lugano	CPE Gerra Piano	Totale
Asilo/asilo nido	2	8	8	18
Scuola regolare	2	7	3	12
Scuola speciale	-	-	2	2
Istituti AI	-	-	-	-
Lavoro/famiglia	-	-	-	-
Altro	-	1	-	1
Totale utenti ammessi	4	16	13	33

Fonte: Divisione della salute pubblica, Centri psico-educativi

4.T73 Destinazione utenti dimessi, presso i Centri psico-educativi, nel 2011

	CPE Stabio	CPE Lugano	CPE Gerra Piano	Totale
Asilo	-	17	1	18
Scuola/scuola speciale	3	-	7	10
Altri istituti	-	-	1	1
Trasferimento a domicilio	-	1	2	3
Altro	-	-	1	1
Totale utenti dimessi	3	18	12	33

Fonte: Divisione della salute pubblica, Centri psico-educativi

4.T74 Prestazioni presso i Centri psico-educativi, nel 2010

	CPE Stabio	CPE Lugano	CPE Gerra Piano	Totale
Totale prestazioni				
Internato (giorni)	427	-	-	427
Scuola speciale (giorni)	1665	2203	521	4389
Educazione precoce (ore)	316.25	157.25	629.50	1103.00
Preparazione ed. precoce (interventi)	-	-	-	-
Provvedimenti sanitari (ore)	4852.75	3963.50	2853.75	11670.00

¹Con l'entrata in vigore della Nuova perequazione finanziaria e dei compiti fra Confederazione e Cantoni, l'Assicurazione invalidità (AI) non eroga più prestazioni per l'educazione speciale. Di conseguenza, i casi non sono più stati suddivisi in "AI", "non AI" e "In attesa di decisione AI" come avveniva fino al Rendiconto 2007, ma sono stati riuniti in un'unica categoria di prestazioni.

Fonte: Divisione della salute pubblica, Centri psico-educativi

4.T75 Casistica delle Antenne Icaro e Ingrado sostanze illegali, per sede, nel 2011

		ICARO			INGRADO - sost. illegali				Totale	
		Bellinzona	Locarno	Totale	Lugano	Chiasso	Mendrisio	Capriasca	Totale	
Totale dei casi										
Sesso	Maschile	99	150	249	226	8	19	7	260	509
	Femminile	36	44	80	86	8	11	1	106	186
Età	- di 20	4	1	5	23	1	5	0	29	34
	Da 21 a 30	25	35	60	74	4	8	0	86	146
	+ di 30	106	158	264	215	11	17	8	251	515
Dipendenti da	Oppiacei e eroina	67	72	139	110	7	11	7	135	274
	Medicamenti	4	6	10	15	2	4	0	21	31
	Cocaina	13	13	26	68	4	7	1	80	106
	Canapa	10	11	21	19	1	6	0	26	47
	Ecstasy LSD	0	1	1	1	0	1	0	2	3
	Alcool	5	6	11	18	1	0	0	19	30
	Altro (allucinogeni e politox)	6	52	58	5	1	0	0	6	64
	Astinenti	18	10	28	33	0	0	0	33	61
	In terapia solo con metadone	12	23	35	43	0	1	0	44	79
	In terapia con metadone e addizionanti altre sostanze	53	111	164	125	8	7	0	140	304
	Famiglie seguite:	39	51	90	70	2	7	0	79	169

Fonte: Divisione della salute pubblica, Ufficio di sanità

4.T76 Capacità ricettive, personale e contributo globale (in CHF) degli istituti per anziani finanziati, dal 2007

	2007	2008	2009	2010	Variazione % 2009-2010
Numero posti letto	3'436	3'443	3'486	3'579	2.7
Giornate di presenza	1'212'663	1'220'372	1'228'119	1'238'645	0.9
Unità di personale (al 100%)	2'855	2'881	2'929	2'998	2.4
Contributo globale di competenza	98'063'035	97'018'549	104'392'381	109'692'512	5.1
<i>A carico del Cantone (20%)</i>	<i>19'612'607</i>	<i>19'403'710</i>	<i>20'878'476</i>	<i>21'938'502</i>	<i>5.1</i>
<i>A carico dei Comuni (80%)</i>	<i>78'450'428</i>	<i>77'614'839</i>	<i>83'513'905</i>	<i>87'754'009</i>	<i>5.1</i>
Costo per giornata di presenza	81	80	85	89	4.7

Note: I dati finanziari sono dati di competenza, non di cassa. I dati di competenza del 2011 non sono ancora disponibili.

Fonte: Divisione dell'azione sociale e delle famiglie, Ufficio degli anziani e delle cure a domicilio

4.T77 Contributi cantonali (in CHF) versati per il mantenimento a domicilio di persone anziane e invalide, dal 2003

	2003	2004	2005	2006	2007	2008	2009	2010	Variazione % 2009-2010
Anziani									
Beneficiari	347	351	342	343	361	335	360	396	10.0%
Costo	4'705'662	4'681'053	4'553'937	4'578'988	4'706'791	4'645'178	4'777'544	4'898'992	2.5%
Costo per beneficiario	13'561	13'336	13'316	13'350	13'038	13'866	13'271	12'371	-6.8%
Invalidi									
Beneficiari	165 ¹	140	136	125	109	108	114	111	-2.6%
Costo	2'331'686	1'113'773	1'121'129	1'119'494	947'111	867'622	850'285	801'875	-5.7%
Costo per beneficiario	14'131	7'956	8'244	8'956	8'689	8'033	7'459	7'224	-3.2%

¹Compresi 19 persone invalide minorenni.

Nota: I dati finanziari sono dati di competenza, non di cassa. I dati di competenza del 2011 non sono ancora disponibili.

Fonte: Divisione dell'azione sociale e delle famiglie, Ufficio degli anziani e delle cure a domicilio

4.T78 Contributo fisso (in CHF) dei Servizi di appoggio, dal 2007

	2007	2008	2009	2010	Variazione % 2009-2010
Contributo fisso di competenza	7'734'965	9'153'324	9'771'644	10'501'837	7.5
<i>A carico del Cantone (20%)</i>	<i>1'546'993</i>	<i>1'830'665</i>	<i>1'954'329</i>	<i>2'100'367</i>	<i>7.5</i>
<i>A carico dei Comuni (80%)</i>	<i>6'187'972</i>	<i>7'322'659</i>	<i>7'817'315</i>	<i>8'401'470</i>	<i>7.5</i>

Nota: I dati finanziari sono dati di competenza, non di cassa. I dati di competenza del 2011 non sono ancora disponibili.

Fonte: Divisione dell'azione sociale e delle famiglie, Ufficio degli anziani e delle cure a domicilio

4.T79 Prestazioni, personale e contributo globale (in CHF) dei SACD finanziati, dal 2007

	2007	2008	2009	2010	Variazione % 2009-2010
Numero utenti	10'815	11'045	11'219	11'555	3.0
Anziani	6'433	6'701	6'936	7'373	6.3
Invalidi/famiglie/altri in età non AVS	1'425	1'406	1'439	1'504	4.5
Bambini (seguiti dal servizio CMP)	2'957	2'938	2'844	2'678	-5.8
Ore erogate per tipo di prestazione	448'752	467'908	498'971	545'850	9.4
Consigli e istruzioni	5'975	5'963	6'625	7'350	10.9
Esami e cure	55'923	64'333	71'842	80'738	12.4
Cure di base	180'638	192'328	210'896	230'424	9.3
Economia domestica	206'216	205'284	209'608	227'339	8.5
Unità di personale (al 100%)	404.7	413.7	426.7	451.1	5.7
Infermieri	91.8	97.9	105.5	112.4	6.5
Aiuto familiari/operatori sociosanitari	190.7	193.4	196.6	204.1	3.8
Ausiliarie	81.5	82.5	83.8	90.5	8.0
Direzione ad amministrazione	40.7	39.9	40.8	44.1	8.0
Contributo globale di competenza	17'295'789	23'856'930	25'430'400	26'817'959	5.5
A carico del Cantone (20%)	3'459'158	4'771'386	5'086'080	5'363'592	5.5
A carico dei Comuni (80%)	13'836'631	19'085'544	20'344'320	21'454'367	5.5
Per ora erogata	39	51	51	49	-3.9

Nota: I dati finanziari sono dati di competenza, non di cassa. I dati di competenza del 2011 non sono ancora disponibili.

Dal 2008 entrata in vigore della Nuova impostazione della Perequazione finanziaria e della ripartizione dei compiti fra Cantoni e Confederazione (NPC).

Questo cambiamento non permette il confronto storico diretto della serie dei dati finanziari esposta. Il mancato finanziamento della Confederazione comporta un aumento del contributo cantonale erogato.

Fonte: Divisione dell'azione sociale e delle famiglie, Ufficio degli anziani e delle cure a domicilio

4.T80 Capacità ricettive, personale e contributo globale (in CHF) degli istituti per invalidi adulti finanziati, dal 2007

	2007	2008	2009	2010	Variazione % 2009-2010
Numero posti	1'322	1'318	1'343	1'373	2.2%
Giornate di presenza	317'311	355'177	358'958	367'388	2.3%
Unità di personale (al 100%)	754	885	892	918	2.9%
Contributo globale di competenza	19'592'532	72'760'052	75'804'420	78'310'739	3.3%
Per giornata di presenza	62	205	211	213	0.9%

Nota: I dati finanziari sono dati di competenza, non di cassa. I dati di competenza del 2011 non sono ancora disponibili.

Dal 2008 entrata in vigore della Nuova impostazione della Perequazione finanziaria e della ripartizione dei compiti fra Cantoni e Confederazione (NPC). Questo cambiamento non permette il confronto storico diretto della serie dei dati finanziari esposta sopra. Il mancato finanziamento della Confederazione comporta un aumento del contributo cantonale erogato.

La riduzione dei posti nel 2008 non è effettiva, ma determinata da un diverso raggruppamento alla base del nuovo modello di pianificazione cantonale.

Dal 2008 l'aumento delle giornate di presenza e delle unità di personale è dovuto ai dati di due strutture che prima dell'entrata in vigore della NPC non venivano annoverate nel Rendiconto in quanto prevalentemente finanziate dalla Confederazione.

I dati esposti sopra non contemplano la parte riguardante il sostegno abitativo e gli inserimenti lavorativi esterni.

Fonte: Divisione dell'azione sociale e delle famiglie, Ufficio degli invalidi

4.T81 Capacità ricettive, personale e contributo globale (in CHF) degli istituti per invalidi minorenni finanziati, dal 2007

	2007	2008	2009	2010	Variazione % 2009-2010
Numero posti	247	250	249	247	-0.8%
Giornate di presenza	36'908	38'419	36'578	37'883	3.6%
Unità di personale (al 100%)	139	140	138	142	2.9%
Contributo globale di competenza	5'672'670	14'160'022	14'369'562	14'761'374	2.7%
<i>Per giornata di presenza</i>	<i>154</i>	<i>369</i>	<i>393</i>	<i>390</i>	<i>-0.8%</i>

Nota: I dati finanziari sono dati di competenza, non di cassa. I dati di competenza del 2011 non sono ancora disponibili. Dal 2008 entrata in vigore della Nuova impostazione della Perequazione finanziaria e della ripartizione dei compiti fra Cantoni e Confederazione (NPC). Questo cambiamento non permette il confronto storico della serie dei dati finanziari esposta. Il mancato finanziamento della Confederazione comporta un aumento del contributo cantonale erogato.

Fonte: Divisione dell'azione sociale e delle famiglie, Ufficio degli invalidi

4.T82 Riconoscimento e finanziamento di progetti singoli (Legge giovani¹⁾), dal 2006

	Giovane/i	Gruppi	Associazioni giovanili	Centri giovanili	Totale
Progetti singoli particolari					
Totale Progetti riconosciuti					
2006	3	12	3	–	18
2007	6	12	2	2	22
2008	7	12	1	–	20
2009	5	19	1	–	25
2010	16	16	1	–	33
2011	24	17	-	-	41
Totale Sussidi					
2006	6'658	50'745	45'584	–	102'987
2007	17'383	28'633	16'661	797	63'474
2008	16'482	22'742	1'266	–	40'490
2009	17'214	32'090	–	–	49'304 ²⁾
2010	46'691	24'763	260	–	71'714 ²⁾
2011	64'586	35'269	-	-	99'855²⁾
Progetti singoli ricorrenti					
Totale Progetti riconosciuti					
2006	–	4	3		7
2007	–	4	3		7
2008	–	–	4		4
2009	–	–	3		3
2010	–	–	5		5
2011	-	-	6		6
Totale Sussidi					
2006	–	–	130'900		130'900
2007	–	–	170'900		170'900
2008	–	–	123'875		123'875
2009	–	–	134'940		134'940 ²⁾
2010	–	–	179'767		179'767 ²⁾
2011	-	-	181'458		181'458²⁾

¹ Legge sul sostegno e il coordinamento delle attività giovanili del 2 ottobre 1996.

² Dal 2009 sono stati inseriti i dati di consuntivo (e non delle decisioni di preventivo).

Fonte: Divisione dell'azione sociale e delle famiglie, Ufficio del sostegno a enti e attività per le famiglie e i giovani

4.T83 Riconoscimento e finanziamento dei Centri di attività giovanile (Legge giovani)¹, dal 2006

	Associazioni giovanili	Comuni	Fondazioni	Enti vari	Totale	Totale Centri in attività
Centri di attività giovanile						
Totale Centri riconosciuti						
2006	–	1	–	1	2	9
2007	1	3	–	–	4	12
2008	1	1	1	–	3	15
2009	–	8	–	7	15 ²⁾	15 ²⁾
2010	–	8	–	6	14 ²⁾	14 ²⁾
2011	-	9	-	6	15²⁾	15²⁾

Tot. Centri di attività giovanile riconosciuti in attività (stato al 31.12.2010):

Totale Sussidi						
2006	25'235	106'453	197'971	11'000	340'659	
2007	31'800	187'830	164'063	7'000	390'693	
2008	34'865	181'497	152'751	8'750	377'863	
2009	–	216'096	–	142'835	358'931 ³⁾	
2010	–	232'542	–	156'929	389'471 ³⁾	
2011	-	257'303	-	151'373	408'676³⁾	

¹Legge sul sostegno e il coordinamento delle attività giovanili del 2 ottobre 1996.

²Dal 2009 viene riportato il numero di centri in attività e non più il numero di centri aperti nell'anno. Per gli anni precedenti dal totale sono stati dedotti anche i centri che hanno chiuso la loro attività: un centro nel 2006 e due nel 2007.

³Dal 2009 sono stati inseriti i dati di consuntivo (e non delle decisioni di preventivo).

Fonte: Divisione dell'azione sociale e delle famiglie, Ufficio del sostegno a enti e attività per le famiglie e i giovani

4.T84 Capacità ricettive, personale e contributo globale (in CHF) dei centri educativi per minorenni finanziati (Lfam¹), dal 2007

	2007	2008	2009	2010	Variazione % 2009-2010
Numero posti	305	305	310	311	0.3%
Giornate di presenza	70'700	85'386	89'217	91'465	2.5%
Unità di personale (al 100%)	167	169	173	176	1.7%
Contributo globale di competenza	15'608'400	17'861'200	18'726'000	19'656'245	5.0%
<i>Per giornata di presenza</i>	<i>221</i>	<i>210</i>	<i>210</i>	<i>215</i>	<i>2.4%</i>

¹Legge sul sostegno alle attività delle famiglie e di protezione dei minorenni (Legge per le famiglie) del 15 settembre 2003.

Nota: I dati finanziari sono dati di competenza, non di cassa. I dati di competenza del 2011 non sono ancora disponibili.

Dal 2006 entrata in vigore del nuovo sistema di finanziamento tramite contributo globale associato ai contratti di prestazione.

Con l'entrata in vigore della LFam (art. 30), la partecipazione dei Comuni, non più riversata agli enti, è pari ad 1/3 dei costi di protezione stabiliti in sede di preventivo. Il 50% di questa somma può essere utilizzato dai Comuni quale incentivo per le politiche di sostegno alle famiglie (vedi tabella 4.T37).

Fonte: Divisione dell'azione sociale e delle famiglie, Ufficio del sostegno a enti e attività per le famiglie e i giovani

4.T85 Suddivisione dei costi di protezione tra Cantone e Comuni ai sensi dell'art. 30 LFam¹, dal 2008

	2008	2009	2010	2011	Variazione % 2010-2011
Costo complessivo di protezione (preventivo)	17'037'062	18'071'702	18'869'129	19'151'029	1.5%
Quota parte a carico dei Comuni (1/3)	5'679'021	6'023'901	6'289'710	6'383'676	1.5%
Incentivi versati agli enti dai Comuni	2'322'133	2'660'266	2'762'705	2'931'920	6.1%
<i>Incentivi a favore dei nidi dell'infanzia (art. 7a)</i>	<i>1'680'158</i>	<i>1'905'511</i>	<i>1'943'649</i>	<i>2'023'695</i>	<i>4.1%</i>
<i>Incentivi a favore delle famiglie diurne (art. 7b)</i>	<i>374'421</i>	<i>422'302</i>	<i>438'230</i>	<i>510'567</i>	<i>16.5%</i>
<i>Incentivi a favore dei centri extrascolastici (art. 7c)</i>	<i>242'422</i>	<i>294'849</i>	<i>335'812</i>	<i>350'908</i>	<i>4.5%</i>
<i>Incentivi a favore dei centri di socializzazione (art. 9)</i>	<i>25'133</i>	<i>37'604</i>	<i>45'014</i>	<i>46'750</i>	<i>3.9%</i>
Contributo comunale al netto degli incentivi	3'356'887	3'363'635	3'527'005	3'451'756	-2.1%

¹ Legge sul sostegno alle attività delle famiglie e di protezione dei minorenni (Legge per le famiglie) del 15 settembre 2003.

Nota: con l'entrata in vigore della LFam (art. 30), la partecipazione dei comuni, non più riversata agli enti, è pari ad 1/3 dei costi di protezione stabiliti in sede di preventivo. Il 50% di questa somma può essere utilizzato dai Comuni quale incentivo per le politiche di sostegno alle famiglie.

Dal 2007 inizio della fatturazione della quota parte a carico dei Comuni.

Fonte: Divisione dell'azione sociale e delle famiglie, Ufficio del sostegno a enti e attività per le famiglie e i giovani

4.T86 Capacità ricettiva degli asili nido riconosciuti (Lfam¹), dal 2006

Anno	Posti autorizzati per ospiti					Protezione ¹	Totale	Personale educativo impiegato	Rapporto posti autorizzati/ personale educativo	Totale asili nido autorizzati
	0-12 mesi	13-24 mesi	2 anni	3 anni e +	Totale					
2006	111	179	240	207	...	737	154.2	4.78	33	
<i>% su totale posti</i>	<i>15.1</i>	<i>24.3</i>	<i>32.6</i>	<i>28.1</i>	...	<i>100.0</i>	
2007	123	198	277	215	...	813	179.6	4.53	35	
<i>% su totale posti</i>	<i>15.1</i>	<i>24.4</i>	<i>34.1</i>	<i>26.4</i>	...	<i>100.0</i>	
2008	173	304	406	219	60 2)	1'162	256.9	4.52	42	
<i>% su totale posti</i>	<i>14.9</i>	<i>26.2</i>	<i>34.9</i>	<i>18.8</i>	<i>5.2</i>	<i>100.0</i>	
2009	193	339	432	237	70	1'271	289.0	4.40	45	
<i>% su totale posti</i>	<i>15.2</i>	<i>26.7</i>	<i>34.0</i>	<i>18.6</i>	<i>5.5</i>	<i>100.0</i>	
2010	201	365	423	232	70	1'291	298.5	4.32	46	
<i>% su totale posti</i>	<i>15.6</i>	<i>28.3</i>	<i>32.8</i>	<i>18.0</i>	<i>5.4</i>	<i>100.0</i>	
2011	218	407	457	230	70	1'382	319.4	4.32	50	
<i>% su totale posti</i>	<i>15.8</i>	<i>29.5</i>	<i>33.1</i>	<i>16.6</i>	<i>5.1</i>	<i>100.0</i>	

¹ Legge sul sostegno alle attività delle famiglie e di protezione dei minorenni (Legge per le famiglie) del 15 settembre 2003.

¹ Dal 2008 sono stati aggiunti i dati dei 6 nidi precedentemente sussidiati ai sensi della LMI.

² Dall'agosto 2008 non sono stati riconosciuti quale protezione i 50 posti di scuola dell'infanzia e sono stati invece riconosciuti ulteriori 10 posti di protezione 4-6 anni presso la Culla Arnaboldi.

Fonte: Divisione dell'azione sociale e delle famiglie, Ufficio del sostegno a enti e attività per le famiglie e i giovani (a partire dal 2008)

4.T87 Colonie di vacanza¹, partecipanti, numero di giorni effettuati e finanziamenti versati (in CHF) secondo la categoria, dal 2006

	Religiosi	Comunali	Scout	Sindacali	Ass. div.	Fondazioni	Speciali ²⁾	Totale
	1	2	3	4	5	6	7	
Tot. bambini/adolescenti								
2006	457	485	1'035	383	632	188	272	3'452
2007	496	290	896	353	631	171	236	3'073
2008	400	410	936	281	588	156	255	3'026
2009	403	355	983	296	597	164	262	3'060
2010	347	186	915	294	475	182	295	2'694
2011	255	190	870	239	524	177	300	2'555
Tot. giornate di presenza								
2006	6'279	6'175	15'072	6'015	9'012	2'641	3'961	49'155
2007	6'812	4'972	13'379	4'974	9'309	2'380	3'567	45'393
2008	5'205	5'252	12'634	4'350	7'832	2'177	3'456	40'906
2009	4'986	4'399	14'275	4'539	8'424	2'296	3'782	42'701
2010	4'397	2'247	12'765	4'480	6'898	2'590	4'053	37'430
2011	3'290	2'691	12'429	3'621	7'356	2'510	3'896	35'793
Tot. finanziamento								
2006	53'235	56'568	121'178	60'239	78'204	24'350	126'938	520'712
2007	55'846	44'986	115'893	48'634	80'392	21'378	120'369	487'498
2008	50'739	50'641	104'462	44'610	69'504	20'682	120'558	461'196
2009	46'955	42'878	126'555	48'719	77'466	24'791	132'546	499'910
2010	41'218	22'245	109'685	48'184	62'391	28'150	141'166	453'038
2011	31'395	26'011	110'398	38'008	65'923	27'252	131'635	430'622

¹Secondo la Legge colonie di vacanza del 17.12.1973 e relativo Regolamento del 22.5.1974.

²Colonie speciali sussidiate in base all'art. 7 Legge colonie, le altre all'art. 6.

Fonte: Divisione dell'azione sociale e delle famiglie, Ufficio del sostegno a enti e attività per le famiglie e i giovani

4.T88 Legge per le famiglie: casi trattati dall'Ufficio delle famiglie e dei minorenni, per sedi di servizio, dal 2009

	2009	2010	2011*	Variazione % 2010-2011
Mendrisio	169	139	139	0%
Lugano	679	553	596	8%
Locarno	269	216	256	18%
Bellinzona e Tre Valli	350	351	406	16%
Totale	1'467	1'259	1'397	11%

* Dal 2011 i casi trattati comprendono anche le inchieste per affido familiare (in totale 42).

Fonte: Divisione dell'azione sociale e delle famiglie, Ufficio del sostegno a enti e attività per le famiglie e i giovani

4.T89 Legge per le famiglie: informazioni, consulenze e casi trattati dall'Ufficio delle famiglie e dei minorenni, per tipo di segnalazione e per sedi dell'ufficio, dal 2009

	Totale			Mendrisio			Lugano			Locarno			Bellinzona e Tre Valli		
	2009	2010	2011	2009	2010	2011	2009	2010	2011	2009	2010	2011	2009	2010	2011
- Informazioni, consulenze			414			71			185			76			82
- Richieste di anticipo alimenti			290			36			124			61			69
CASI TRATTATI:															
- Inchieste per affido familiare			42			7			15			13			7
- Autosegnalazioni	845	655	726	67	32	36	432	301	318	145	117	131	201	205	241
- Segnalazioni dell'autorità in tutto	525	597	626	94	107	96	207	246	263	108	99	111	116	145	156
<i>Magistratura ¹⁾</i>	0	2	3	0	0	0	0	2	3	0	0	0	0	0	0
<i>Pretura</i>	45	29	39	8	0	4	30	24	23	5	5	12	2	0	0
<i>Commissioni tutorie regionali</i>	480	566	584	86	107	92	177	220	237	103	94	99	114	145	156
- Altre	97	7	3	8	0	0	40	6	0	16	1	1	33	1	2
Totale casi trattati	1'467	1'259	1'397	169	139	139	679	553	596	269	217	256	350	351	406
Totale complessivo			2'101			246			905			393			557

¹⁾Ministero pubblico e Magistratura dei minorenni.

I dati concernenti le "Informazioni e consulenze", la "richieste di anticipo alimenti" e le "inchieste per affido familiare" sono disponibili dal 2011 grazie al nuovo sistema di registrazione informatica.

Fonte: Divisione dell'azione sociale e delle famiglie, Ufficio delle famiglie e dei minorenni

4.T90 Altre attività dell'Ufficio delle famiglie e dei minorenni, dal 2009

	2009	2010	2011	Variazione % 2010-2011
Mandati degli Uffici Regionali di Collocamento (URC)	298	248	202	- 18%

Fonte: Divisione dell'azione sociale e delle famiglie, Ufficio delle famiglie e dei minorenni

4.T91 Vittime di reati: casi trattati nel 2010 e nel 2011

	Numero di casi	2010 Ripartizione %	Numero di casi	2011 Ripartizione %
Totale	594	100.0%	517 (*)	100.0%
Sesso				
1 Femmina	395	66.5%	381	73.7%
2 Maschio	196	33.0%	129	25.0%
3 Non noto	3	0.5%	7	1.3%
Età				
1 Minorenne < 10 anni	96	16.2%	68	13.1%
10-17 anni	100	16.8%	60	11.6%
Totale minorenni	196	33.0%	128	24.7%
2 Maggiorene 18-29 anni	109	18.4%	99	19.1%
30-64 anni	270	45.5%	264	51.1%
> 64 anni	16	2.7%	19	3.7%
Totale maggiorenni	395	66.5%	382	73.9%
3 Non noto	3	0.5%	7	1.4%
Reati				
1 Reati contro la vita e l'integrità della persona	332	48.2%	325	51.1%
2 Reati contro l'integrità sessuale	153	22.2%	125	19.6%
3 Crimini o delitti contro la libertà personale	106	15.4%	143	22.5%
4 Altri reati	84	12.2%	32	5.1%
5 Reato non definito	14	2.0%	11	1.7%
Totale reati¹⁾	689	100.0%	636	100%
Fonte segnalazione dei casi				
1 Avvocato	189	31.8%	70	13.5%
2 Uffici e servizi statali	36	6.1%	71	13.7%
3 Vittima	142	23.9%	203	39.3%
4 Enti o servizi privati o para-statali	52	8.8%	49	9.5%
5 Polizia, Ministero pubblico	174	29.3%	124	24.0%
6 Magistratura dei minorenni	1	0.2%	0	0.0%
Totale	594	100.0%	517	100%
Prestazioni fornite (direttamente e/o tramite terzi)				
1 Assistenza giuridica	267	23.1%	186	18.2%
2 Misure per la protezione del fanciullo	33	2.9%	23	2.3%
3 Assistenza materiale	26	2.3%	8	0.8%
4 Protezione e alloggio	76	6.6%	88	8.6%
5 Assistenza medica	11	1.0%	7	0.7%
6 Assistenza psicologica	151	13.1%	231	22.6%
7 Assistenza sociale	306	26.5%	382	37.4%
8 Altro	285	24.7%	96	9.4%
Totale prestazioni fornite	1'155	100.0%	1'021	100%

(*) Nel 2011 il Servizio per l'aiuto alle vittime di reati, tramite accordi di collaborazione:

- con la Fondazione Scisma, che ha assicurato il sostegno immediato dei congiunti di persone decedute a causa di morte violenta (art. 1 cpv. 1 lett e) della Legge di applicazione e complemento della Legge federale concernente l'aiuto alle vittime di reati dell'8 marzo 1995) in 30 situazioni.
- con il reparto di pediatria dell'ospedale Civico di Lugano, che ha ospitato in emergenza 16 minorenni privi dell'adeguata cura dei propri genitori ai sensi dell'art. 1 cpv. 1 lett. e) della Lav cantonale.

¹⁾ Il nuovo sistema statistico federale richiede la rilevazione di tutti i reati, il cui numero è superiore a quello dei casi.

Dal 2010 la Confederazione ha modificato la raccolta dei dati statistici relativi alle vittime di reato.

4.T92 Casi di curatela e tutela assunti dall'Ufficio del tutore ufficiale secondo le misure previste dal CCS, dal 31.12.2009 al 31.12.2011

	Minorenni			Maggiorenni			Totali			Aperte			Chiuse			
	2009	2010	2011	2009	2010	2011	2009	2010	2011	2009	2010	2011	2009	2010	2011	
307	Misure opportune per minori ¹	-	-	-	-	-	-	-	-	-	-	-	
308	Curatele educative ²	88	85	83	88	85	83	10	18	26	13	21	28
308+309	Curatele e accertamenti della paternità ³	41	31	23	41	31	23	3	7	3	16	17	11
324	Misure di protezione sostanza dei minori	2	1	1	2	1	1	-	-	-	-	1	-
325	Amministrazione sostanza dei minori	-	-	-	-	-	-	-	-	-	-	-	-
368	Tutele per minorenni ⁴	78	79	76	78	79	76	34	51	40	31	50	43
369	Tutele per infermità mentale ⁵	80	77	76	80	77	76	1	8	21	2	11	22
370	Tutele per altri motivi (prodigalità, alcolismo, scostumatezza e cattiva amm.) ⁶	7	9	8	7	9	8	-	2	1	-	-	2
371	Tutele a favore dei detenuti	1	1	1	1	1	1	-	-	-	-	-	-
372	Tutele volontarie ⁷	171	170	159	171	170	159	9	20	39	9	21	50
386	Misure preventive ⁸	7	6	6	7	6	6	2	-	1	-	1	1
392	Curatele di rappresentanza personale ⁹	50	34	31	3	4	5	53	38	36	34	12	11	25	27	13
392+393	Curatele di rappresentanza e amm. ⁹	6	6	3	6	6	3	1	-	1	2	-	4
393 1-3, 5	Curatele di amministrazione ⁹	27	28	29	27	28	29	2	2	5	4	1	4
393.4	Curatele di amm. per persone giuridiche ⁹	-	-	-	-	-	-	-	-	-	-	-	-
394	Curatele volontarie ⁹	45	47	40	45	47	40	7	8	9	5	6	16
395	Inabilitazioni ¹⁰	2	-	-	2	-	-	-	-	-	-	2	-
	Totali	259	230	214	349	348	327	608	578	541	103	128	157	107	158	194

¹L'educazione è innanzitutto un compito dei genitori. Lo Stato deve intervenire con le misure opportune (consigli, richiami, direttive, ammonimenti) se il bene del figlio è minacciato ed i genitori non vi rimediano o non sono in grado di rimediare.

²Le misure di protezione vengono istituite secondo il principio della sussidiarietà. La curatela educativa viene decisa se con le misure opportune non si riesce a risolvere il problema. Il compito del curatore è di consigliare ed aiutare i genitori nella cura del figlio. L'autorità parentale può corrispondentemente essere limitata.

³Il rapporto di filiazione sorge, fra la madre ed il figlio, con la nascita (253 CCS). Il figlio di madre non coniugata ha diritto a che venga constatato il rapporto di filiazione anche con il padre. Il curatore deve inoltre consigliare e assistere la madre nel modo richiesto dalle circostanze, per esempio salvaguardarne il diritto al mantenimento ed alle relazioni personali.

⁴È sottoposto a tutela ogni minore che non si ritrovi sotto la potestà parentale dei suoi genitori.

⁵Questo tipo di tutela viene istituito a ogni persona maggiorenne che per causa di infermità o debolezza di mente non può provvedere ai propri interessi, richiede durevole protezione od assistenza, o mette in pericolo l'altrui sicurezza.

⁶Questo tipo di tutela viene istituito a ogni persona maggiorenne, che per prodigalità, alcolismo, scostumatezza o per cattiva amministrazione espone se medesima o la sua famiglia al pericolo di cadere nel bisogno o nell'indigenza, o mette in pericolo l'altrui sicurezza.

⁷La tutela volontaria si caratterizza per il fatto che è l'interessato a richiedere l'istituzione della misura poiché non può debitamente provvedere ai propri interessi.

⁸Quando già prima dell'istituzione della misura occorre provvedere a qualche interesse di tutela, l'autorità tutoria prende d'ufficio i necessari provvedimenti.

⁹La curatela di rappresentanza personale e quella di amministrazione si distinguono per l'elenco dei compiti attribuiti al curatore. È tuttavia possibile ordinare e combinare simultaneamente questi provvedimenti. Ciò viene fatto in particolare per le persone anziane con un deficit della propria capacità di discernimento.

¹⁰L'inabilitazione limita la capacità civile dell'interessato e contiene diversi elementi in comune con l'istituto della tutela.

Fonte: Divisione dell'azione sociale e delle famiglie, Ufficio del tutore ufficiale

4.T93 Bambini arrivati in Ticino in affidamento preadottivo o già adottati nel paese di origine conformemente alla Convenzione dell'Aia in materia di adozione internazionale, secondo il paese di provenienza, dal 2001

	2001	2002	2003	2004	2005	2006	2007	2008	2009	2010	2011
Europa	8	9	12	1	6	2	9	4	8	2	5
Svizzera	–	1	2	1	1	–	3	–	1	1	–
Bosnia Erzegovina	–	–	–	–	–	1	–	–	–	–	–
Bulgaria	–	–	1	–	–	–	2	–	2	–	–
Croazia	–	–	–	–	3	–	1	–	–	–	–
Georgia	–	–	–	–	1	–	–	–	–	–	–
Italia	–	–	–	–	–	–	–	–	–	–	–
Polonia	–	–	1	–	–	–	–	–	1	–	–
Portogallo	–	3	–	–	–	–	–	–	–	–	–
Rep. Macedone	–	1	–	–	–	–	–	–	–	–	–
Rep. Serbia	–	–	–	–	–	–	2	–	–	–	–
Romania	4	–	4	–	–	–	–	–	–	–	–
Russia	3	3	2	–	–	–	2	1	1	1	3
Ucraina	–	2	2	–	–	–	1	3	3	–	2
Africa	5	9	6	16	9	4	6	12	22	17	18
Burkina Faso	2	–	–	–	–	–	–	–	–	–	–
Capo Verde	–	–	–	–	–	–	–	–	–	–	–
Etiopia	3	7	5	7	8	2	3	12	20	16	16
Kenya	–	1	–	2	–	–	–	–	–	–	–
Madagascar	–	2	1	–	2	–	1	–	–	–	–
Marocco	–	–	–	1	–	–	1	–	–	1	1
Ruanda	–	–	–	1	–	–	–	–	1	–	–
Togo	–	–	1	3	1	1	2	–	1	–	1
America	2	5	5	3	6	3	3	4	2	5	5
Argentina	–	–	–	–	–	–	–	–	–	–	–
Bolivia	–	–	–	–	–	1	1	–	–	–	–
Brasile	–	1	–	–	2	–	1	1	–	–	–
Cile	–	–	–	–	–	–	–	–	–	–	–
Colombia	2	4	3	–	4	2	–	1	1	5	4
Ecuador	–	–	–	–	–	–	–	–	–	–	–
Guatemala	–	–	–	–	–	–	–	–	–	–	–
Haiti	–	–	–	–	–	–	–	–	1	–	–
Honduras	–	–	1	–	–	–	–	–	–	–	–
Messico	–	–	–	–	–	–	–	–	–	–	–
Nicaragua	–	–	–	–	–	–	–	–	–	–	–
Panama	–	–	–	–	–	–	–	2	–	–	–
Paraguay	–	–	–	–	–	–	–	–	–	–	–
Perù	–	–	–	–	–	–	–	–	–	–	–
Rep. Dominicana	–	–	–	–	–	–	–	–	–	–	1
USA	–	–	1	–	–	–	1	–	–	–	–
Venezuela	–	–	–	–	–	–	–	–	–	–	–
Asia	10	20	23	17	19	17	6	4	10	10	8
Filippine	–	–	–	–	1	–	–	–	5	–	–
India	4	7	3	4	8	2	1	1	–	1	–
Iraq	–	–	–	–	–	–	–	–	–	1	–
Pakistan	–	–	–	–	–	–	1	–	–	–	–
Sri Lanka	–	–	–	–	–	–	–	–	–	–	2
Tailandia	6	13	19	13	10	15	4	3	5	8	6
Vietnam	–	–	1	–	–	–	–	–	–	–	–
Oceania	–	–	–	–	–	–	–	–	–	–	–
Apolidi	–	–	–	–	–	–	–	–	–	–	–
Totale	25	43	46	37	40	26	24	24	42	34	36

Fonte: Divisione dell'azione sociale e delle famiglie, Ufficio del tutore ufficiale

4.T94 Effettivi e caratteristiche dei beneficiari di prestazioni assistenziali, confronto 2010-2011

	dicembre 2010		dicembre 2011		dic.'10-dic.'11	
	Ass.	in %	Ass	in %	Var. ass.	Var. in %
UR¹ con almeno una prestazione nei 12 mesi precedenti	4'323		4'867		544	12.6%
UR con prestazioni nel mese di riferimento	3'006	100.0	3'542	100.0	536	17.8%
UR di 1 persona	2190	72.9	2586	73.0	396	18.1%
UR di 2 persone	478	15.9	568	16.0	90	18.8%
UR di 3 persone	212	7.1	243	6.9	31	14.6%
UR di 4 persone	93	3.1	107	3.0	14	15.1%
UR di 5 persone o più	33	1.1	38	1.1	5	15.2%
Persone con prestazioni nel mese di riferimento	4'333	100.0	5'085	100.0	752	17.4%
Titolare del diritto	3006	69.4	3542	69.7	536	17.8%
Coniuge	259	6.0	336	6.6	77	29.7%
Convivente	48	1.1	57	1.1	9	18.8%
Figli	1020	23.5	1150	22.6	130	12.7%
Uomini	2205	50.9	2575	50.6	370	16.8%
Donne	2128	49.1	2510	49.4	382	18.0%
Età <20 anni	993	22.9	1149	22.6	156	15.7%
Età 20-29 anni	604	13.9	711	14.0	107	17.7%
Età 30-59 anni	2492	57.5	2921	57.4	429	17.2%
Età 60 anni e più	244	5.6	304	6.0	60	24.6%
Svizzeri	2565	59.2	2962	58.2	397	15.5%
Stranieri	1768	40.8	2123	41.8	355	20.1%
Titolari del diritto con prestazioni nel mese di riferimento	3'006	100.0	3'542	100.0	536	17.8%
A Domicilio	2850	94.8	3401	96.0	551	19.3%
In case per anziani	55	1.8	32	0.9	-23	-41.8%
In Istituti per maggiorenni	83	2.8	81	2.3	-2	-2.4%
In Ospedali, altri Istituti di cura	15	0.5	23	0.6	8	53.3%
In Istituti per minorenni	0	0.0	2	0.1	2	0.0%
Altro	3	0.1	3	0.1	0	0.0%
Celibati/nubili	1411	46.9	1686	47.6	275	19.5%
Coniugati ²⁾	332	11.0	413	11.7	81	24.4%
Divorziati/e o separati/e	1208	40.2	1393	39.3	185	15.3%
Vedovi/e	55	1.8	50	1.4	-5	-9.1%
Uomini	1617	53.8	1902	53.7	285	17.6%
Donne	1389	46.2	1640	46.3	251	18.1%
Età <20 anni	33	1.1	48	1.4	15	45.5%
Età 20-29 anni	506	16.8	612	17.3	106	20.9%
Età 30-59 anni	2244	74.7	2606	73.6	362	16.1%
Età 60 anni e più	223	7.4	276	7.8	53	23.8%
Svizzeri	1837	61.1	2105	59.4	268	14.6%
Stranieri	1169	38.9	1437	40.6	268	22.9%
Hanno al più terminato l'obbligo scolastico	1372	45.6	1607	45.4	235	17.1%
Hanno una formazione postobbligatoria	1634	54.4	1857	52.4	223	13.6%
Senza indicazione/Non accertabile	0	0.0	78	2.2	78	0.0%
Occupati	435	14.5	596	16.8	161	37.0%
Non occupati	2571	85.5	1946	54.9	-625	-24.3%
Occupati dipendenti a tempo pieno	52	1.7	68	1.9	16	30.8%
Occupati indipendenti	60	2.0	54	1.5	-6	-10.0%
Occupati a tempo parziale o su chiamata	262	8.7	363	10.2	101	38.5%
Apprendisti	46	1.5	101	2.9	55	119.6%
Altri occupati	15	0.5	10	0.3	-5	-33.3%
Non occupati: disoccupati	1258	41.8	1529	43.2	271	21.5%
Non occupati: ammalati, infortunati, invalidi	647	21.5	657	18.5	10	1.5%
Non occupati: dediti alla cura di figli o parenti	180	6.0	202	5.7	22	12.2%
Altri non occupati	486	16.2	558	15.8	72	14.8%

¹ UR: Unità di riferimento: è l'economia domestica ai sensi della Legge sull'armonizzazione e il coordinamento delle prestazioni sociali (Laps).

² Comprese le unioni domestiche registrate.

4.T95 Evoluzione del numero di disoccupati iscritti, del tasso di disoccupazione, numero di disoccupati di lunga durata e di beneficiari di assistenza sociale in Ticino, dal 2006

	2006	2007	2008	2009	2010	2011	Var % '10-'11
Media annuale disoccupati iscritti 1)	7'260	6'513	6'097	7'242	7'593	6'819	-10.2
Media annuale tasso di disoccupazione 1)	4.9%	4.4%	4.1%	4.9%	5.1%	4.6%	-10.0
Media annuale disoccupati lunga durata 1)	1'542	1'397	1'215	1'359	1'856	1'643	-11.5
UR (economie domestiche) con assistenza sociale nel corso dell'anno	4'251	4'228	4'007	4'128	4'323	4'867	12.6
Media annuale nuove domande assistenza 2)	145	125	116	134	133	170	27.8
Spesa annuale per assistiti a domicilio	52'582'531	51'958'919	52'806'247	56'160'604	58'055'411	64'714'711	11.5

1) Fonte:SECO, Berna-DFE/SdL, Bellinzona (Tab. USTAT, T_030301_01C9)

2) Per il 2006 e il 2007 media parziale, a compensazione dell'effetto diretto ma non significativo di aumento di nuove domande dovute alla nuova norma sui conviventi e per l'introduzione della nuova normativa per il calcolo delle rette di affidamento per minorenni

Fonte: Divisione dell'azione sociale e delle famiglie, Ufficio del sostegno sociale e dell'inserimento. Elaborazione DASF

4.T96 Abitazioni in tutto, abitazioni vuote, abitazioni sussidiate con la Legge federale del 4.10.1974 e con la Legge cantonale del 22.10.1985 e sussidi federali, cantonali e totali pagati, dal 2005

	2005	2006	2007	2008	2009	2010	2011	
Abitazioni in tutto	191'556	193'973	195'892	198'079	200'488	202'875	217'847	7.3
Abitazioni vuote	1'707	1'733	1'777	1'510	1'585	1'458	1'680	15.2
% di abitazioni vuote	0.9	0.9	0.9	0.8	0.8	0.7	0.8	
Abitazioni sussidiate	7'869	7'841	7'767	7'711	7'669	7'518	7'436	-1.0
% di abitazioni sussidiate	4.1	4	3.9	3.8	3.8	3.7	3.4	
Sussidio federale pagato	16'972'036	15'178'749	14'322'880	13'345'080	13'035'527	12'384'381	12'102'509	-2.2
Sussidio cantonale pagato	10'852'400	9'970'058	9'640'850	9'109'318	8'825'222	7'912'111	7'482'000	-5.4
Sussidio totale pagato	27'824'436	25'148'807	23'963'730	22'454'398	21'860'749	20'296'492	19'584'509	-3.5

Fonte: Divisione delle risorse, Ufficio di statistica per abitazioni in tutto e abitazioni vuote; Divisione azione sociale e delle famiglie, Servizio abitazione per abitazioni sussidiate e sussidi pagati

5. DIPARTIMENTO DELL'EDUCAZIONE, DELLA CULTURA E DELLO SPORT	123
5.T1 Spese per borse di studio, dall'anno scolastico 1990/91	123
5.T2 Spese, in franchi, per assegni e prestiti di studio, dall'anno scolastico 1990/91	124
5.T3 Spesa per il perfezionamento professionale, dall'anno scolastico 1990/91	125
5.T4 Refezione scolastica - pasti serviti nei ristoranti a gerenza statale, dal 2005	125
5.T5 Refezione scolastica - pasti serviti nei ristoranti a gerenza privata e comunale, dal 2005	126
5.T6 Indicatori statistici sul trasporto allievi, per sede scolastica, anno scolastico 2011/2012	127
5.T7 Proventi assegnati al Cantone e contributi erogati per il fondo Sport-toto e il Fondo Lotteria intercantonale, dal 2003	128
5.T8 Visitatori e tasse d'entrata (in 1.000 fr.) alle Isole di Brissago, dal 1992	128
5.T9 Spese, ricavi d'esercizio e visitatori alle Isole di Brissago, dal 1992	129
5.T10 Sezioni, allievi e media di allievi per sezione nelle scuole pubbliche, per genere di scuola, nel 2011/2012 rispetto al 2010/2011	130
5.T11 Sezioni, allievi e media di allievi per sezione nelle scuole private, per genere di scuola, nel 2011/2012 rispetto al 2010/2011	131
5.T12 Allievi, sezioni, ore per settimana, docenti e docenti trasformati in orario completo nelle scuole pubbliche, per genere di scuola, nel 2010/2011	132
5.T13 Scelte scolastiche e/o professionali al termine della 4. media, anno scolastico 2010/2011 per il 2011/2012	133
5.T14 Scelte scolastiche e/o professionali al termine della 4. media, per sede e distretto, anno scolastico 2010/2011 per il 2011/2012	134
5.T15 Percentuale di non promossi e di abbandoni nelle scuole pubbliche, per genere di scuola, dall'anno scolastico 2000/2001	135
5.T16 Allievi promossi nelle scuole medie superiori, per classe, genere di scuola e sede, a fine anno 2010/2011	136
5.T17 Ore per la scuola media, dal 2002/2003	136
5.T18 Indicatori pedagogici (valori percentuali) scuole medie pubbliche, fine 2010/2011	137
5.T19 Attività ginnico-sportive scolastiche fuori sede, anno scolastico 2010/2011	137
5.T20 Esemplari catalogati nelle biblioteche scolastiche, prestiti, utenti con tessera, anno 2011	138
5.T21 Esemplari catalogati nelle biblioteche del catalogo cantonale, prestiti, utenti con tessera, anno 2011	139
5.T22 Contributi ricevuti o versati dal Cantone in base all'Accordo intercantonale sulla partecipazione al finanziamento delle università, nel 2011	139
5.T23 Studenti iscritti all'Università della Svizzera italiana, per facoltà e provenienza, semestre autunnale 2011/2012	140
5.T24 Studenti nella formazione Bachelor e Master iscritti alla Scuola universitaria professionale della Svizzera italiana (SUPSI) per dipartimento/scuola affiliata e sesso, semestre autunnale 2011 (stato dati al 15.10.2011)	140
5.T25 Studenti iscritti al Dipartimento formazione e apprendimento, per anno e formazione, semestre autunnale 2011 (stato dati al 15.10.2011)	140
5.T26 Docenti abilitati secondo il genere di scuola e la materia, nel 2011	141
5.T27 Diplomatici Formazione pedagogica per docenti di scuola media secondo l'abbinamento delle materie, nel 2011	141

5. Dipartimento dell'educazione, della cultura e dello sport

5.T1 Spese per borse di studio, dall'anno scolastico 1990/91

	Totale	Richieste positive	Richieste negative	Spesa assegni	Spesa prestiti	Spesa totale	Borsa media
1990/91	6'434	5'038	1'396	18'202'655	3'899'775	22'102'430	4'387
1991/92	6'437	5'054	1'383	18'894'565	4'114'400	23'008'965	4'552
1992/93	6'371	4'674	1'697	17'854'355	4'115'975	21'970'330	4'700
1993/94	6'234	4'753	1'481	19'103'755	3'927'125	23'030'880	4'845
1994/95	5'833	3'996	1'837	16'062'380	3'991'150	20'053'530	5'018
1995/96	5'470	3'186	2'284	16'870'429	3'979'800	20'850'229	6'544
1996/97	5'109	2'986	2'123	16'714'670	4'120'550	20'835'220	6'977
1997/98	5'002	3'064	1'938	17'300'145	4'155'175	21'455'320	7'002
1998/99	4'838	2'963	1'875	16'138'107	3'857'350	19'995'457	6'748
1999/00	4'938	3'418	2'175	16'962'915	3'935'150	20'898'065	6'114
2000/01	4'686	3'368	2'178	17'100'530	3'896'300	20'996'830	6'234
2001/02	4'827	3'565	2'162	18'021'405	4'030'100	22'051'505	6'185
2002/03	5'231	3'700	2'465	19'369'021	4'215'480	23'584'501	6'374
2003/04	5'297	3'917	2'563	19'218'921	4'101'930	23'320'851	6'982
2004/05	5'469	3'763	2'809	17'534'061	3'943'600	21'477'661	6'670
2005/06	6'094	4'070	3'199	19'027'860	4'107'630	23'135'490	6'762
2006/07	6'250	3'994	3'414	17'695'948	4'138'862	21'834'810	6'481
2007/08	6'182	3'654	3'458	16'798'373	3'617'545	20'415'918	6'389
2008/09	6'124	3'768	3'305	16'956'266	3'519'320	20'475'586	6'314
2009/10	6'292	3'629	3'292	16'729'973	3'301'445	20'031'418	6'254
2010/11	6'042	3'726	3'277	17'810'636	3'431'435	21'242'071	6'529

Fonte: Sezione amministrativa, Ufficio borse di studio e sussidi

5.T2 Spese, in franchi, per assegni e prestiti di studio, dall'anno scolastico 1990/91

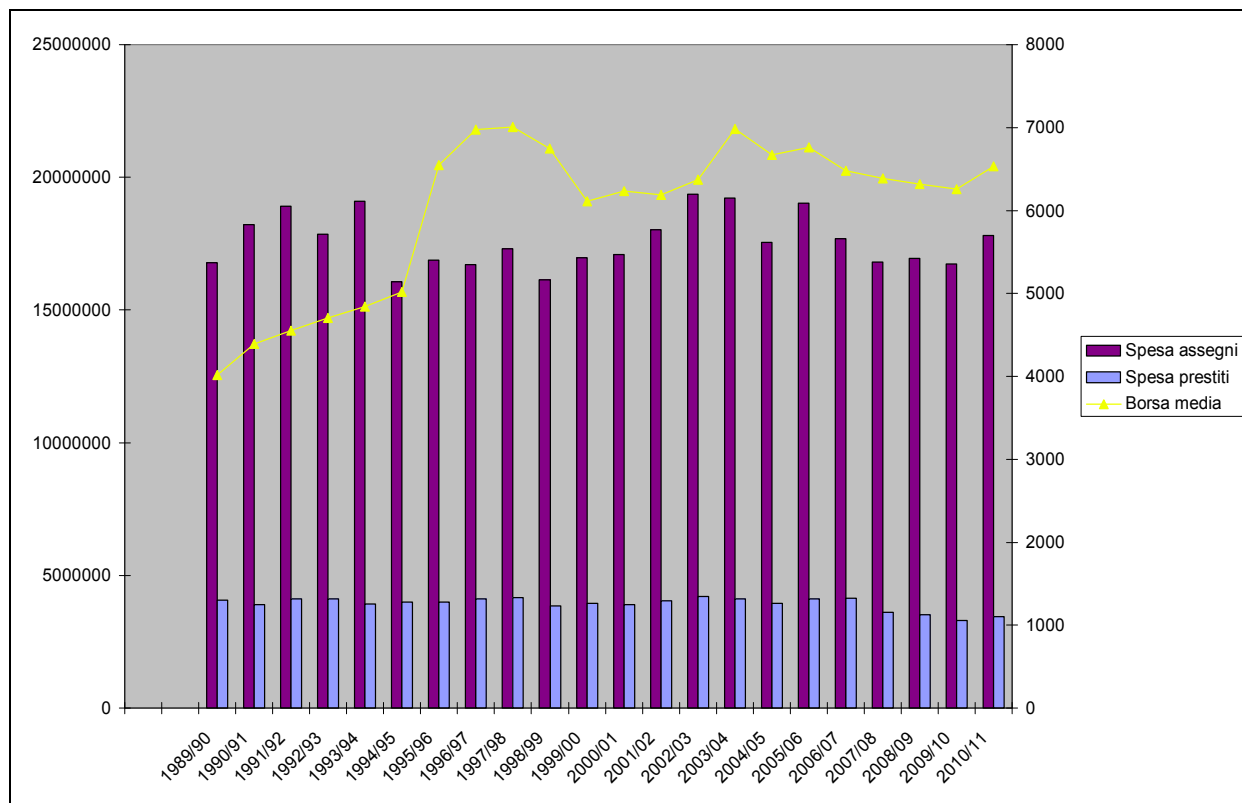

Fonte: Sezione amministrativa, Ufficio borse di studio e sussidi

5.T3 Spesa per il perfezionamento professionale, dall'anno scolastico 1990/91

	Domande	Accolte	Sussidi	Prestiti	Totale
1990/91	651	568	3'643'530	160'400	3'803'930
1991/92	779	621	3'965'300	124'500	4'089'800
1992/93	753	567	3'544'840	42'800	3'587'640
1993/94	797	612	4'079'600	27'500	4'107'100
1994/95	705	511	3'202'905	60'500	3'263'405
1995/96	735	461	2'815'510	265'200	3'080'710
1996/97	620	359	2'351'720	210'500	2'562'220
1997/98	716	406	2'461'600	250'200	2'711'800
1998/99	640	389	2'238'387	151'300	2'389'687
1999/00	810	469	2'429'525	187'500	2'617'025
2000/01	618	438	2'313'310	132'000	2'445'310
2001/02	591	399	2'007'220	89'000	2'096'220
2002/03	654	381	1'972'065	27'000	1'999'065
2003/04	568	293	1'524'358	77'600	1'601'958
2004/05	483	208	714'638	20'000	734'638
2005/06	495	222	762'580	26'000	788'580
2006/07	487	185	686'990	98'100	785'090
2007/08	432	144	631'010	40'800	671'810
2008/09	419	163	676'950	105'000	781'950
2009/10	455	188	723'480	43'380	766'860
2010/2011	387	173	683'436	11'000	694'436

Fonte: Sezione amministrativa, Ufficio borse di studio e sussidi

5.T4 Refezione scolastica - pasti serviti nei ristoranti a gerenza statale, dal 2005

	2005	2006	2007	2008	2009	2010	2011
SM/SPAI Biasca	17'011	15'241	14'527	15'402	16'552	16'280	13'828
ICEC	85'360	77'374	80'379	77'476	72'304	74'230	72'850
CAMB	73'768	87'370	88'893	90'239	99'332	102'137	101'603
SM Cadenazzo	8'822	8'175	8'805	9'327	9'642	11'849	12'404
SM Gordola	6'902	7'516	7'375	7'050	5'502	6'416	6'116
SM Cevio	19'528	19'590	21'649	22'770	19'747	20'541	20'507
SM Bedigliora	12'797	12'013	12'540	13'888	11'486	12'489	13'169
Liceo Lugano	30'823	31'921	31'040	33'156	29'694	27'904	21'359
Scuola Agraria Mezzana	-	-	-	-	-	-	2'237 ¹
Totale	255'011	259'200	265'208	269'308	264'259	271'846	264'073

¹ Dati dal 29.8.11 al 31.12.11.

Fonte: Sezione amministrativa, Ufficio della refezione e dei trasporti scolastici

5.T5 Refezione scolastica - pasti serviti nei ristoranti a gerenza privata e comunale, dal 2005

	2005	2006	2007	2008	2009	2010	2011
SM Ambri	940	1'574	1'552	1'477	1'397	1'360	1'055
SM Faido	780	474	694	887	915	933	1'247
SM Giornico	10'463	10'333	11'499	10'729	9'733	9'982	9'751
SM Acquarossa	1'265	1'397	1'141	997	963	1'198	1'060
SM Vira Gamb.	7'509	7'192	6'816	7'817	7'710	6'909	6'992
SM Minusio	1'248	954	1'152	1'801	1'981	2'213	2'252
SM Losone 2	623	678	455	377	416	475	319
SM Brione V.	350	252	571	887	974	1'110	901
SM Russo	423	588	813	984	1'152	1'515	1'319
SM Gravesano	5'873	5'776	6'910	7'866	8'342	8'817	7'407
Casa st.Lugano	11'799	9'127	32'047	36'530	34'946	27'887	22'735
CSIA Lugano	13'976	14'770	15'720	17'010	14'811	13'563	13'769
STS Trevano	37'085	40'683	71'410	77'663	81'394	74'886	74'671
SM Tesserete	2'327	2'011	1'851	1'947	1'912	1'463	1'316
Liceo Mendrisio	13'998	13'937	17'489	18'322	19'510	19'490	20'588
SM Riva S.V.	5'705	4'843	4'701	5'183	5'765	6'980	6'191
SM Commercio Lugano	6'080	5'420	6'555	5'753	8'480	8'239	7'702
SM Agno	4'432	3'787	5'505	7'755	7'609	7'236	5'766
SSIC Gordola	15'377	13'794	13'612	14'791	15'880	16'798	19'014
Liceo Lugano 2	10'045	7'508	9'429	15'234	15'180	14'912	14'180
CPC Locarno	4'136	3'285	4'064	4'186	5'460	4'869	3'521
CP Locarno	32'920	33'149	62'470	61'449	64'171	59'953	59'610
SME Losone	2'616	2'416	2'641	2'915	2'851	2'939	2'634
Sportivi élite Tenero	2'512	3'987	3'742	3'179	3'421	3'456	4'146
SME Chiasso	3'857	3'822	3'509	4'520	3'769	3'424	3'821
SSPSS Canobbio	348	336	348	362	342	1'451	3'049
SME Massagno	-	-	-	-	-	-	-
SSPSS Manno	5'906	3'923	605 ⁶	-	-	-	-
Casa studente Bellinzona	1'626	781 ⁵	-	895 ⁸	1'860	1'948	1'736
ASP Locarno	3'770	4'057	7'125	7'191	5'889	1'679 ¹⁰	-
CPC-SIC Bellinzona 8	5.895 ⁴	8'950	9'362	9'752	10'546	9'600	7'399
SM Lugano Besso	-	415 ⁷	876	1'097	1'454	1'876	1'809
SM Balerna	50 ⁸	394	684	354 ¹²
Scuola agraria Mezzana	-	-	-	-	1'591 ¹¹	3'830	2'056 ¹²
SSPSS Giubiasco	-	-	-	-	-	7'775 ¹¹	12'670
STA Viganello	-	-	-	-	-	2'239 ¹¹	4'662
Totale	213'884	210'219	304'664	329'606	340'818	331'689	325'702

¹ Dati dal 1.1.04 al 30.6.04.⁴ Dati dal 1.2.05 al 31.12.05.⁷ Dati dal 1.9.06 al 31.12.06.¹⁰ Dati dal 1.1.10 al 31.3.10² Dati dal 1.9.04 al 31.12.04.⁵ Dati dal 1.1.06 al 30.6.06.⁸ Dati dal 1.9.08 al 31.12.08¹¹ Dati dal 30.8.10 al 31.12.10³ Dati dal 1.10.04 al 31.12.04.⁶ Dati dal 1.1.07 al 30.6.07.⁹ Dati dal 1.9.09 al 31.12.09¹² Dati dal 1.1.11 al 30.6.11

Fonte: Sezione amministrativa, Ufficio della refezione e dei trasporti scolastici

5.T6 Indicatori statistici sul trasporto allievi, per sede scolastica, anno scolastico 2011/2012

	Totale allievi	Allievi a piedi	% allievi a piedi	Allievi trasp.	% allievi trasp.	Corse x giorn.	Vetture utilizz.
Acquarossa	223	5	2%	218	98%	4	8
Agno	602	190	32%	412	68%	4	4
Ambri	102	24	24%	78	76%	4	5
Balerna	234	143	61%	91	39%	4	2
Barbengo	496	104	21%	392	79%	4	17
Bedigliora	271	29	11%	242	89%		10
Bellinzona 1	389	389	100%	0	0%	0	0
Bellinzona 2	348	207	59%	141	41%	0	2
Biasca	272	270	99%	3	1%	0	1
Breganzona	280	180	64%	100	36%	4	1
Cadenazzo	346	149	43%	197	57%	4	6
Vira Gambarogno	53	9	17%	44	83%	2	1
Camignolo	354	64	18%	290	82%	4	14
Canobbio	325	167	51%	158	49%	4	4
Castione	349	57	16%	292	84%	4	7
Cevio	254	16	6%	238	94%	4	15
Chiasso	236	195	83%	41	17%	4	2
Giornico	153	31	20%	122	80%	4	7
Faido	39	21	54%	18	46%	4	3
Giubiasco	588	269	46%	319	54%	4	4
Gordola	530	270	51%	260	49%	4	10
Brione Verzasca	17	4	24%	13	76%	4	2
Gravesano	385	174	45%	211	55%	4	5
Locarno 1, Varesi	234	194	83%	40	17%	4	2
Locarno, Chiesa	370	269	73%	101	27%	4	3
Lodrino	206	71	34%	135	66%	4	6
Losone	499	307	62%	192	38%	4	4
Russo	28	0	0%	28	100%	2	2
Lugano Besso	245	245	100%	0	0%	0	0
Lugano Centro	280	226	81%	54	19%	4	2
Massagno	300	225	75%	75	25%	4	1
Mendrisio	390	195	50%	195	50%	4	0
Minusio	340	244	72%	96	28%	4	3
Morbio Inferiore	540	161	30%	379	70%	6	13
Pregassona	505	264	52%	241	48%	4	5
Riva S. Vitale	272	140	51%	132	49%	4	4
Stabio	340	208	61%	132	39%	4	2
Tesserete	427	167	39%	260	61%	4	4
Viganello	430	400	93%	30	7%	4	2
Totale	12252	6283	51.3%	5970	48.7%	134	183

Fonte: Sezione amministrativa, Ufficio della refezione e dei trasporti scolastici

5.T7 Proventi assegnati al Cantone e contributi erogati per il fondo Sport-toto e il Fondo Lotteria intercantonale, dal 2003

	2003	2004	2005	2006	2007	2008	2009	2010	2011
Fondo Sport-toto									
Proventi	4'099'433	4'983'796	5'990'301	6'876'544	7'243'708	6'454'996	6'465'028	6'868'819	5'879'723
Contributi	4'546'871	5'090'778	6'118'675	5'420'477	5'892'558	5'533'629	4'826'444	5'844'005	6'367'574
Riserva ¹	5'671'886	8'564'903	8'436'529	9'892'597	11'243'746	12'165'113	13'803'697	14'843'511	14'370'660
Fondo Lotteria intercantonale									
Proventi	11'763'855	13'827'667	13'683'188	16'074'613	17'156'114	16'364'987	16'272'282	16'106'504	15'539'169
Contributi	13'115'323	13'508'577	13'036'101	13'127'887	14'437'626	13'630'436	13'315'178	14'676'107	15'925'656
Riserva ¹	7'600'311	7'919'380	8'566'467	11'299'855	13'799'579	16'309'509	19'029'525	20'188'812	19'501'996

¹ Della riserva 2011, ca. il 60% è già vincolato alla copertura finanziaria di impegni già assunti.

Fonte: Sezione amministrativa, Amministrazione fondi Lotteria intercantonale e Sport-toto

5.T8 Visitatori e tasse d'entrata (in 1.000 fr.) alle Isole di Brissago, dal 1992

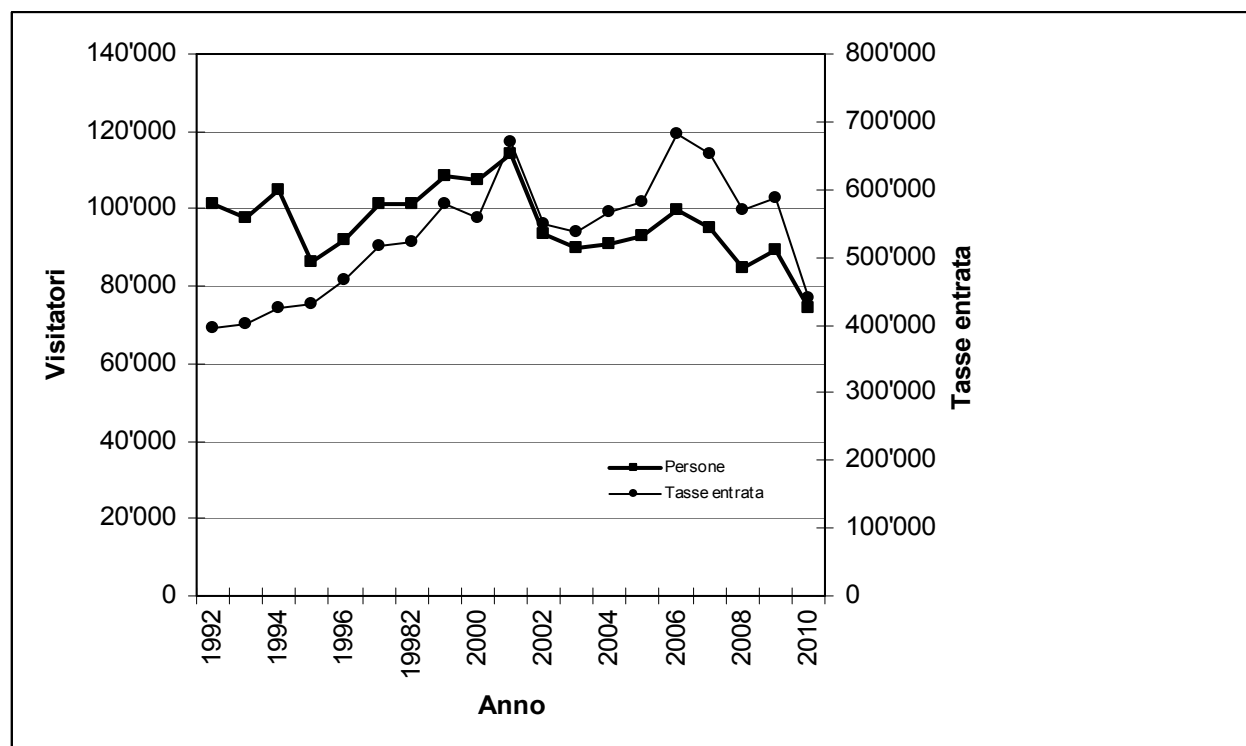

Fonte: Sezione amministrativa, Amministrazione Isole di Brissago

5.T9 Spese, ricavi d'esercizio e visitatori alle Isole di Brissago, dal 1992

	Conto esercizio		Visitatori	
	Spese	Ricavi	Persone	Tasse entrata
1992	548'191	548'895	101'230	396'203
1993	537'838	538'308	97'850	401'408
1994	529'840	562'284	104'658	426'388
1995	550'981	575'038	86'229	430'449
1996	559'978	632'800	91'762	467'565
1997	515'636	704'711	101'040	515'556
1998 ²	1'205'003	1'086'614	101'388	523'495
1999	1'171'639	1'169'883	108'548	578'808
2000	1'204'169	1'107'227	107'266	558'300
2001	1'120'432	1'214'225	114'323	671'311
2002	1'217'339	1'106'328	93'383	548'737
2003	1'164'414	1'091'866	90'036	537'808
2004	1'195'739	1'128'224	91'028	565'538
2005	1'194'690	1'175'306	93'009	581'142
2006	1'189'402	1'273'468	99'728	680'562
2007	1'173'327	1'234'364	95'206	651'488
2008	1'229'175	1'128'574	84'897	569'859
2009	1'281'460	1'177'836	89'146	586'100
2010	1'322'897	1'211'155	85'453	566'888
2011	1'124'472*	1'012'070*	74'573	439'788

¹ Il rapporto di gestione e i dati dettagliati del conto esercizio e bilancio, al 31.12.2010, sono a disposizione presso la Sezione amministrativa del DECS.

² Dal 1.1.1998 gestione unica dell'Amministrazione delle Isole e del Parco botanico.

Fonte: Sezione amministrativa, Amministrazione Isole di Brissago (*dati provvisori al 27.2.2012)

5.T10 Sezioni, allievi e media di allievi per sezione nelle scuole pubbliche, per genere di scuola, nel 2011/2012 rispetto al 2010/2011

	2010/2011			2011/2012			Variazione %		
	Sezioni	Allievi	Media	Sezioni	Allievi	Media	Sezioni	Allievi	Media
Scuole dell'infanzia	391	8'190	20.9	398	8422	21.0		0.4	0.4
Scuole elementari	784	14'525	18.5	784	14463	18.6		0.2	0.2
Scuole speciali	65¹	490	7.5	64	475	7.4	-1.5	-3.1	-1.5
Scuole medie	598	12'210	20.4	598	12295	20.6		0.7	0.7
Scuole medie superiori	237	4'766	20.1	240	4866	20.3	1.3	2.1	0.8
Liceo	177	3'596	20.3	179	3625	20.3	1.1	0.8	-0.3
Scuola cantonale di commercio	58	1'145	19.7	59	1218	20.6	1.7	6.4	4.6
Corso passerella per ASP e form. Universitaria	2	25	12.5	2	23	11.5		-8.0	-8.0
Pre-tirocinio	22	263	12.0	19	235	12.4	-13.6	-10.6	3.5
Scuole professionali secondarie a tempo pieno	180	3'011	16.7	187	3125	16.7	3.9	3.8	-0.1
Scuola d'arti e mestieri dell'elettronica, del disegno tecnico e dell'informatica	13	227	17.5	14	234	16.7	7.7	3.1	-4.3
Sc. d'arti e mestieri dell'elettrotecnica e della meccanica	9	163	18.1	9	162	18.0		-0.6	-0.6
Scuola d'arti e mestieri della sartoria	20	214	10.7	21	205	9.8	5.0	-4.2	-8.8
Centro scolastico per le industrie artistiche	30 ²	370	12.3	30	356	11.9		-3.8	-3.8
Scuole medie di commercio	46	884	19.2	47	906	19.3	2.2	2.5	0.3
Scuola professionale per sportivi di élite	9	110	12.2	9	123	13.7		11.8	11.8
Sc. specializzata per le prof. sanitarie e sociali	41	855	20.9	45	940	20.9	9.8	9.9	0.2
Scuola di maturità professionale commerciale post-tirocinio o post-diploma	6	92	15.3	7	105	15.0	16.7	14.1	-2.2
Scuola di maturità professionale tecnica post-tirocinio o post-diploma	4	69	17.3	4	71	17.8		2.9	2.9
Scuola di maturità professionale artistica post-tirocinio o post-diploma	2	27	13.5	1	23	23.0	-50.0	-14.8	70.4
Scuole professionali secondarie a tempo parziale	614	6'855	11.2	623	6960	11.2	1.5	1.5	0.1
Scuola agraria cantonale	11	108	9.8	11	118	10.7		9.3	9.3
Scuole profess. artigianali e industriali (SPAI)	444	4'187	9.4	460	4282	9.3	3.6	2.3	-1.3
Scuole professionali commerciali (SPC)	86	1'459	17.0	83	1420	17.1	-3.5	-2.7	0.8
Formazione empirica e tirocinio pratico	25 ¹	122	4.9	22	121	5.5	-12.0	-0.8	12.7
Scuola cantonale degli operatori sociali	22	396	18.0	21	384	18.3	-4.5	-3.0	1.6
Scuola medico-tecnica	26 ²	583	22.4	26	635	24.4		8.9	8.9
Scuole professionali superiori	72	1'155	16.0	73	1210	16.6	1.4	4.8	3.3
Scuola specializzata superiore di tecnica dell'edilizia e dell'impiantistica	5	75	15.0	5	70	14.0		-6.7	-6.7
Scuola spec. sup. di tecnica meccanica, elettrotecnica e processi aziendali	7	66	9.4	7	64	9.1		-3.0	-3.0
Scuola specializzata superiore di tecnica dell'abbigliamento e della moda	3	44	14.7	3	57	19.0		29.5	29.5
Scuola superiore in informatica di gestione	11	176	16.0	11	172	15.6		-2.3	-2.3
Scuola specializzata superiore di ristorazione alberghiera e del turismo	15	256	17.1	15	253	16.9		-1.2	-1.2
Scuola superiore medico-tecnica	10 ²	128	12.8	10	146	14.6		14.1	14.1
Scuola superiore in cure infermieristiche	18 ²	342	19.0	18	370	20.6		8.2	8.2
Scuola specializzata superiore di arti applicate	3 ²	68	22.7	4	78	19.5	33.3	14.7	-14.0
Totale	2'963	51'465	17.4	2986	52051	17.4	0.8	1.1	0.4

¹Sono definiti gruppi e non sezioni.

²Indicativo.

Fonte: Divisione della scuola, Ufficio del monitoraggio e dello sviluppo scolastico, Statistica allievi inizio anno 2010/2011 e 2011/2012

5.T11 Sezioni, allievi e media di allievi per sezione nelle scuole private, per genere di scuola, nel 2011/2012 rispetto al 2010/2011

	2010/2011			2011/2012			Variazione %		
	Sezioni	Allievi	Media	Sezioni	Allievi	Media	Sezioni	Allievi	Media
Scuole dell'infanzia	14	160	11.4	9	147	16.3	-35.7	-8.1	42.9
Scuole elementari	57	1013	17.8	57	1006	17.6		-0.7	-0.7
Scuole speciali	28¹	139	5.0	34	200	5.9	21.4	43.9	18.5
Scuole medie	47	938	20.0	48	914	19.0	2.1	-2.6	-4.6
Licei	42	707	16.8	33	637	19.3	-21.4	-9.9	14.7
Scuole di lingue e commercio	20	247	12.4	18	239	13.3	-10.0	-3.2	7.5
Totale scuole a programma estero	24	507	21.1	24	493	20.5		-2.8	-2.8
Scuola media di tipo italiano	3	43	14.3	3	46	15.3		7.0	7.0
Liceo di tipo italiano	4	63	15.8	4	52	13.0		-17.5	-17.5
Scuola americana	17	401	23.6	17	395	23.2		-1.5	-1.5
Totale generale	232	3'711	16.0	223	3'636	16.3	-3.9	-2.0	1.9

¹ Sono definiti gruppi e non sezioni.

Fonte: Divisione della scuola, Ufficio del monitoraggio e dello sviluppo scolastico, Statistica allievi inizio anno 2010/2011 e 2011/2012

5.T12 Allievi, sezioni, ore per settimana, docenti e docenti trasformati in orario completo nelle scuole pubbliche, per genere di scuola, nel 2010/2011

	Allievi	Sezioni	Ore per settimana	Docenti	Docenti trasformati OC
Scuole dell'infanzia	8'190	390	13'428	588	419.63
Scuole elementari	14'525	784	33'347	1'356	1'042.08
Scuole speciali	490	65	4'590	198	136.40
Scuole medie	12'210	598	27'605	1'462	1'070.77
Scuole medie superiori	4'766	237	10'407	540	425.12
Liceo	3'621	179	8'005	416	327.10
Scuola cantonale di commercio	1'145	58	2'402	140	98.02
Pre-tirocinio	263	22	1'318	75	51.18
Scuole professionali secondarie a tempo pieno	3'030	181	10'348	622	372.04
Scuola d'arti e mestieri dell'elettronica, del disegno tecnico e dell'informatica	227	13	1'181	60	34.52
Sc. d'arti e mestieri dell'elettrotecnica e della meccanica	163	9	878	36	26.57
Scuole d'arti e mestieri della sartoria	214	20	1'149	62	34.49
Centro scolastico per le industrie artistiche	416	33	1'502	102	54.96
Scuole medie di commercio	884	46	1'988	150	77.29
Scuola professionale per sportivi di élite	110	9	463	31	18.00
Sc. specializzata per le professioni sanitarie e sociali	855	41	1'776	113	70.52
Scuola di maturità professionale commerciale post-tirocinio o post-diploma	92	6	582	109	22.93
Scuola di maturità professionale tecnica post-tirocinio o post-diploma	69	4	829	75	32.76
Scuole professionali secondarie a tempo parziale	6'855	614	7'355	564	283.82
Scuola agraria cantonale	108	11	158	17	6.24
Scuole professionali artigianali e industriali (SPAI)	4'187	444	4'532	319	174.61
Scuole professionali commerciali (SPC)	1'459	86	1'315	145	51.12
Formazione empirica e tirocinio pratico	122	25	365	38	13.14
Scuola cantonale operatori sociali	396	22	540	38	21.24
Scuole medico-tecniche	583	26	445	55	17.47
Scuole professionali superiori	1'192	74	3'666	261	137.93
Scuola specializzata superiore di tecnica dell'edilizia e dell'impiantistica	75	5	172	27	6.76
Scuola spec. sup. di tecnica meccanica, elettrotecnica e processi aziendali	66	7	201	22	7.20
Sc. specializzata superiore di tecnica dell'abbigliamento e della moda	44	3	250	20	9.41
Scuola superiore di informatica di gestione	176	11	467	23	15.58
Scuola specializzata superiore di economia aziendale	56	3	13	7	0.52
Scuola specializzata superiore di ristorazione alberghiera e del turismo	256	15	636	47	22.70
Scuole superiori medico-tecniche	128	10	621	44	24.78
Scuola superiore in cure infermieristiche	342	18	1'066	59	42.19
Scuola specializzata superiore di arti applicate	49	2	240	24	8.79
Totale generale	51'521	2'965	112'064	5'102	3'938.97

Fonte: Divisione della scuola, Ufficio del monitoraggio e dello sviluppo scolastico, Censimento docenti 2010/2011

5.T13 Scelte scolastiche e/o professionali al termine della 4. media, anno scolastico 2010/2011 per il 2011/2012

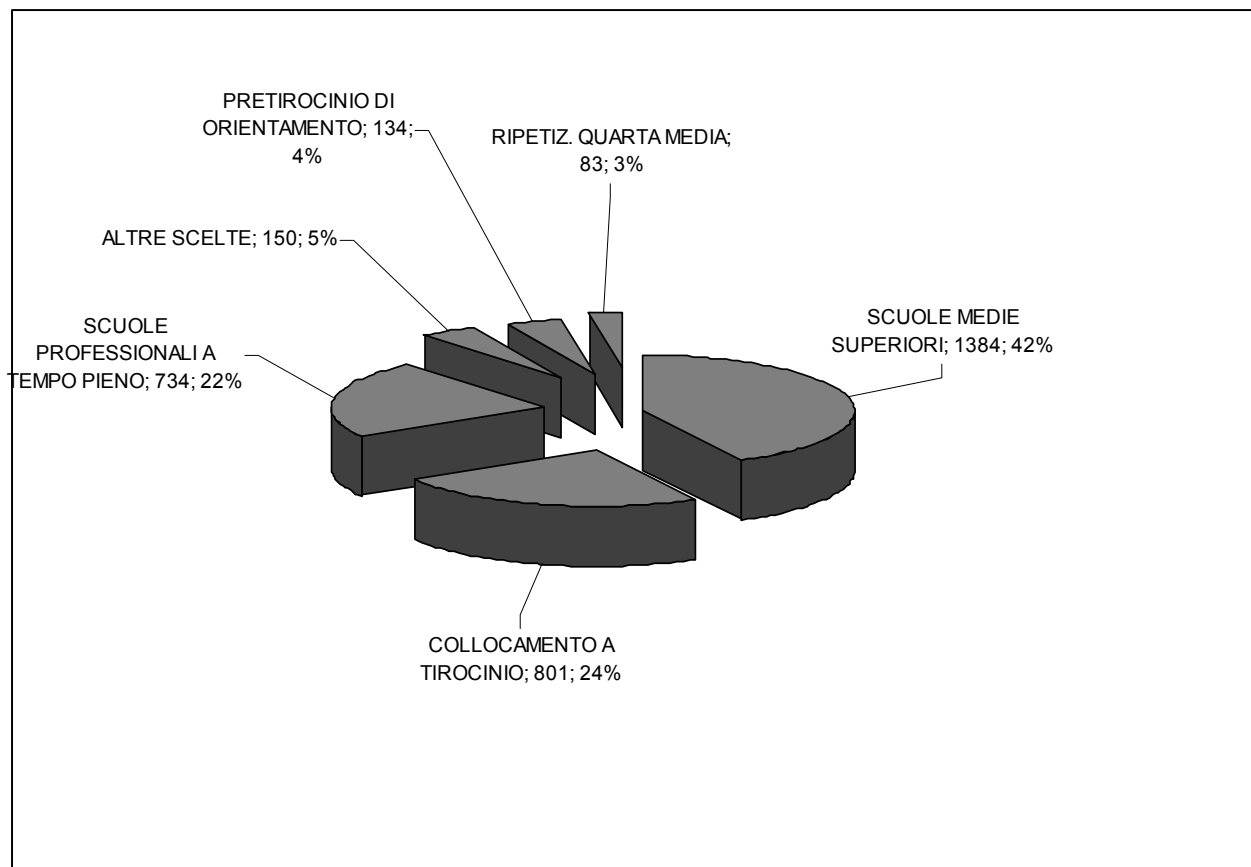

Fonte: Divisione della scuola, Ufficio dell'orientamento scolastico e professionale

5.T14 Scelte scolastiche e/o professionali al termine della 4. media, per sede e distretto, anno scolastico 2010/2011 per il 2011/2012

	Rip. 4. media		SMS		Sc. pr. t. pieno		Tirocinio		Pretirocinio		Altre scelte		Totali Sede
	Allievi	%	Allievi	%	Allievi	%	Allievi	%	Allievi	%	Allievi	%	
Tre Valli													
Leventina													
Ambri	2	7.4	7	25.9	7	25.9	5	18.5	4	14.8	2	7.4	27
Giornico	2	5	16	40	6	15	13	32.5	3	7.5	0	0	40
Blenio													
Acquarossa	1	1.8	17	30.4	12	21.4	23	41.1	0	0	3	5.4	56
Riviera													
Biasca	2	2.8	23	31.9	11	15.3	27	37.5	6	8.3	3	4.2	72
Lodrino	3	5.2	26	44.8	9	15.5	14	24.1	1	1.7	5	8.6	58
Bellinzona													
Castione	2	2	46	46	19	19	27	27	3	3	3	3	100
Bellinzona 1	0	0	21	34.4	12	19.7	18	29.5	7	11.5	3	4.9	61
Bellinzona 2	4	3.9	37	36.3	22	21.6	31	30.4	6	5.9	2	2	102
Giubiasco	3	2.2	54	40.3	28	20.9	42	31.3	5	3.7	2	1.5	134
Cadenazzo	6	5.9	30	29.7	21	20.8	29	28.7	9	8.9	6	5.9	101
Ist. La Traccia	0	0	9	45	2	10	7	35	0	0	2	10	20
Locarno+Vallemaggia													
Vallemaggia													
Cevio	0	0	19	25	16	21.1	34	44.7	1	1.3	6	7.9	76
Locarno													
Gordola	4	2.6	47	31.1	35	23.2	55	36.4	5	3.3	5	3.3	151
Locarno 1	2	3	17	25.8	22	33.3	19	28.8	2	3	4	6.1	66
Locarno 2	3	3.2	40	43	20	21.5	22	23.7	4	4.3	4	4.3	93
Losone	0	0	56	40.9	33	24.1	39	28.5	5	3.6	4	2.9	137
Minusio	0	0	35	38.5	24	26.4	16	17.6	5	5.5	11	12.1	91
Ist. S. Caterina	0	0	2	13.3	5	33.3	4	26.7	1	6.7	3	20	15
Papio Ascona	3	6.1	24	49	10	20.4	6	12.2	2	4.1	4	8.2	49
Lugano													
Agno	3	2.3	55	42	39	29.8	27	20.6	2	1.5	5	3.8	131
Barbengo	2	1.6	59	48	33	26.8	22	17.9	4	3.3	3	2.4	123
Bedigliora	3	5.2	18	31	16	27.6	18	31	0	0	3	5.2	58
Breganzona	1	1.5	30	44.1	19	27.9	14	20.6	3	4.4	1	1.5	68
Camignolo	0	0	41	52.6	11	14.1	25	32.1	0	0	1	1.3	78
Canobbio	2	2.6	32	42.1	21	27.6	14	18.4	6	7.9	1	1.3	76
Gravesano	4	4.7	35	41.2	22	25.9	21	24.7	1	1.2	2	2.4	85
Lugano 1 - Centro	3	3.4	47	52.8	16	18	14	15.7	4	4.5	5	5.6	89
Lugano 2 - Besso	0	0	23	42.6	13	24.1	13	24.1	1	1.9	4	7.4	54
Massagno	4	5.3	31	41.3	17	22.7	17	22.7	6	8	0	0	75
Pregassona	1	0.8	67	52.3	24	18.8	28	21.9	4	3.1	4	3.1	128
Tesserete	1	1	48	49	23	23.5	20	20.4	2	2	4	4.1	98
Viganello	6	5.4	35	31.3	31	27.7	24	21.4	13	11.6	3	2.7	112
Istituto S. Anna	0	0	6	30	5	25	5	25	1	5	3	15	20
Parsifal Sorengo	0	0	35	70	9	18	2	4	2	2	3	6	50
Elvetico Lugano	1	1.6	45	73.8	5	8.2	5	8.2	1	1.6	4	6.6	61
Mendrisio													
Riva S. Vitale	3	4	31	41.3	12	16	19	25.3	2	2.7	8	10.7	75
Mendrisio	0	0	56	57.1	22	22.4	14	14.3	3	3.1	3	3.1	98
Balerna	1	1.6	24	39.3	16	26.2	14	23	2	3.3	4	6.6	61
Morbio	7	4.9	78	54.2	31	21.5	18	12.5	4	2.8	6	4.2	144
Stabio	0	0	32	44.4	18	25	17	23.6	1	1.4	4	5.6	72
Chiasso	4	4.8	32	38.1	17	20.2	22	26.2	4	4.8	5	6	84
Ticino	83	2.5	1384	42.1	734	22.3	801	24.4	134	4.1	150	4.6	3286

Fonte: Divisione della scuola, Ufficio dell'orientamento scolastico e professionale

5.T15 Percentuale di non promossi e di abbandoni nelle scuole pubbliche, per genere di scuola, dall'anno scolastico 2000/2001

	2000/ 2001	2001/ 2002	2002/ 2003	2003/ 2004	2004/ 2005	2005/ 2006	2006/ 2007	2007/ 2008	2008/ 2009	2009/ 2010	2010/ 2011
Scuole elementari	1.5	1.6	1.2	1.1	1.2	1.2	1.3	1.6	1.4	1.5	1.3
Scuole medie	1.2	1.3	1.6	1.2	1.2	1.5	1.7	1.8	1.9	2.3	1.6
Scuole medie superiori	14.5	12.7	13.9	13.6	13.8	17.7	18.1	18.2	17.8	17.6	16.4
Scuola magistrale Sezione A	5.7	2.9	1.8	–	–	–	–	–	–	–	–
Scuola magistrale Sezione B	12.7	10.3	10.5	–	–	–	–	–	–	–	–
Liceo classico e letterario	–	–	–	–	–	–	–	–	–	–	–
Liceo scientifico	–	–	–	–	–	–	–	–	–	–	–
Liceo linguistico	–	–	–	–	–	–	–	–	–	–	–
Liceo economico-sociale	–	–	–	–	–	–	–	–	–	–	–
Liceo nuova ordinanza federale maturità	14.3	12.7	13.4	12.9	13.6	17.6	17.9	17.4	17.2	16.9	15.4
Scuola cantonale di commercio	16.6	14.0	16.6	16.0	14.7	18.1	19.0	21.0	19.8	20.2	19.5
Scuole professionali secondarie a tempo pieno	16.8	19.2	15.7	22.3	19.7	22.6	23.9	23.3	24.2	20.8	19.4
Scuola arti e mestieri dell'elettronica, disegno tecnico e informatica	11.0	13.4	12.9	13.5	14.9	22.3	20.8	20.3	20.9	20.3	20.3
Scuola arti e mestieri dell'elettrotecnica e della meccanica	9.1	15.9	14.5	13.3	16.0	14.2	13.5	17.6	17.8	20.1	17.8
Scuola arti e mestieri della sartoria	16.5	13.9	15.8	11.0	20.5	18.2	26.2	24.2	29.1	27.4	36.6
Centro scolastico industrie artistiche	17.5	17.5	14.1	10.8	10.7	13.0	15.6	9.0	9.8	10.1	6.6
Scuole medie di commercio	27.0	24.4	25.0	21.4	24.1	31.0	36.0	33.4	34.0	28.8	25.8
Scuola specializzata per le professioni sanitarie e sociali	25.9	20.6	17.2	18.8	22.7	18.1	17.7	14.8	18.8	15.0	14.7
Scuola di maturità professionale commerciale post-tirocinio o post-diploma	24.0	26.2	12.6	20.2	11.8	20.8	21.8	30.3	22.2	29.3	21.0
Scuola di maturità professionale tecnica post-tirocinio o post-diploma	14.9	11.3	15.2	30.1	25.8	31.6	20.8	36.3	24.0	19.0	22.5
Scuola di maturità professionale artistica post-tirocinio o post-diploma	5.6	30.0	14.3	61.8	30.8	33.3	20.0	21.4	38.1	5.3	11.1
Scuole professionali secondarie a tempo parziale	16.6	11.5	11.0	11.7	8.4	18.8	16.6	16.6	14.5	14.3	13.9
Scuola agraria cantonale	–	5.0	9.1	8.5	5.7	2.9	0.0	11.2	4.1	6.5	2.8
Scuole professionali commerciali (SPC)	21.3	19.5	16.1	17.0	14.5	22.8	17.3	19.3	16.3	14.4	12.6
Scuola medico-tecnica	11.8	9.9	7.7	9.7	4.9	11.1	18.7	10.2	11.9	15.5	18.6
Scuole professionali superiori	8.7	11.5	14.7	15.8	12.1	15.1	15.1	15.9	15.4	14.4	17.0
Scuola specializzata superiore di tecnica dell'edilizia e dell'impiantistica	4.3	13.5	11.8	16.1	9.8	14.9	7.1	20.3	16.4	16.7	16.7
Scuola spec. sup. di tecnica meccanica, elettrotecnica e processi aziendali	4.8	13.6	25.0	9.4	12.6	13.4	16.7	9.2	13.0	20.7	20.4
Scuola specializzata superiore di tecnica dell'abbigliamento e della moda	10.0	11.5	14.9	22.2	10.8	16.2	25.0	16.7	27.7	16.7	36.4
Scuola specializzata superiore di ristorazione alberghiera e del turismo	11.0	8.8	10.6	8.1	16.2	15.2	15.6	12.6	6.6	6.1	11.9
Scuola superiore di informatica di gestione	14.0	17.4	25.5	42.5	24.1	31.3	27.1	25.8	44.6	33.8	36.4
Scuola superiore medico-tecnica	11.8	9.9	7.7	9.7	5.0	19.2	17.5	15.9	24.0	34.7	22.0
Scuola superiore in cure infermieristiche	4.9	5.5	7.3	2.4	6.2	8.9	10.9	15.9	7.7	6.7	9.5
Totale	5.4	5.1	4.9	4.8	4.7	5.7	6.4	6.6	6.6	6.4	5.9

Fonte: Divisione della scuola, Ufficio del monitoraggio e dello sviluppo scolastico, Statistica allievi fine anno dal 2000/2001 al 2010/2011

5.T16 Allievi promossi nelle scuole medie superiori, per classe, genere di scuola e sede, a fine anno 2010/2011

	Classe I		Classe II		Classe III		Maturità	
	n.	%	n.	%	n.	%	n.	%
Liceo cantonale di Bellinzona								
Promossi	172	72.6	155	79.9	143	96.0	140	97.9
Liceo cantonale di Locarno								
Promossi	124	63.6	134	82.2	124	96.1	133	97.1
Liceo cantonale di Lugano 1								
Promossi	238	76.5	239	86.0	204	95.3	196	96.6
Liceo cantonale di Lugano 2								
Promossi	132	68.8	131	85.6	109	90.1	116	99.1
Liceo cantonale di Mendrisio								
Promossi	115	65.3	144	82.8	146	93.0	132	98.5
Scuola cantonale di commercio								
Promossi	279	69.1	208	76.5	228	87.0	216	99.1

Fonte: Divisione della scuola, Ufficio dell'insegnamento medio superiore

5.T17 Ore per la scuola media, dal 2002/2003

	'02/'03	'03/'04	'04/'05	'05/'06	'06/'07	'07/'08	'08/'09	'09/'10	'10/'11	'11/'12
Totale istituti	25'044	25'562	26'133	26'458	27'061	27'049	27'125	27'296	27'376	27'453
Insegnamento	22'517	22'789	23'296	23'662	24'223	24'294	24'337	24'367	24'408	24'498
Conduzione e incarichi istituti	2'527	2'773	2'837	2'796	2'838	2'755	2'788	2'929	2'968	2'955
Esperti	464	464	464	464	464	464	464	464	464	464
Incarichi e iniziative esterne	4	4	-	26	-	-	-	-	-	-
Totale generale	25'512	26'030	26'597	26'948	27'565	27'513	27'589	27'760	27'840	27'917
Allievi	11'650	11'889	12'033	12'186	12'163	12'182	12'213	12'234	12'210	12'295
Sezioni	570	580	594	595	592	592	596	596	598	598
Ore istituti/allievi	2.14	2.15	2.17	2.17	2.22	2.22	2.22	2.23	2.24	2.23
Ore totali/allievi	2.19	2.19	2.21	2.21	2.26	2.25	2.25	2.26	2.28	2.27
Ore istituti/sezioni	44.5	44.8	45.0	44.0	45.5	45.7	45.5	45.8	45.78	45.90
Ore totali/sezioni	45.3	45.6	45.8	45.3	46.3	46.5	46.3	46.6	46.55	46.68

Fonte: Divisione della scuola, Ufficio dell'insegnamento medio

5.T18 Indicatori pedagogici (valori percentuali) scuole medie pubbliche, fine 2010/2011

	I	II	III	IV	Totale
Promossi e non promossi					
Promossi senza insufficienze	80.5	70	62.4	69.1	70.4
Non promossi	1.1	2	0.8	3.1	1.6
Allievi con > 2 insufficienze	13.8	16	26.4	27.9	21.1
Insufficienze in					
Italiano	5.4	8.5	9.9	4.9	7.2
Francese	8.2	15.7			12
Tedesco		14.8	9.6	6.2	10.2
Matematica		12	18	16	14.2
Latino			5.2	3.3	
Inglese			10.6	9	9.8
Francese opzionale			9.7	3.1	
Curricoli					
2 corsi attitudinali			52.7	51.2	
2 corsi base			26.3	27	
Corsi misti			15.6	16.3	
Corso pratico			4.2	4.3	
Diritto SMS				51	

Fonte: Divisione della scuola, Ufficio dell'insegnamento medio

5.T19 Attività ginnico-sportive scolastiche fuori sede, anno scolastico 2010/2011

	Numero di attività	Numero di allievi
Elementari	431	19997
Medie	134	13151
Medie superiori	24	4800
Scuole professionali	21	2500
Scuole speciali	27	370
Totale	637	40818

Fonte: Divisione della scuola, Ufficio dell'educazione fisica scolastica

5.T20 Esempari catalogati nelle biblioteche scolastiche, prestiti, utenti con tessera, anno 2011

	Esempari cataloghi	Esempari prestati	Utenti tesserati	Totale utenti tesserati	Utenti attivi
Centro arti e mestieri, Bellinzona	621	2992	140	2450	350
Centro didattico, Bellinzona	818	3204	42	2390	344
Centro didattico, Massagno	751	4773	35	1270	292
Centro professionale, Biasca	268	634	51	1091	121
Centro professionale e commerciale, Locarno	9	33	0	1	2
Centro professionale e commerciale, Lugano	371	803	122	1996	232
Centro professionale, Locarno	151	67	2	831	36
Centro professionale, Mendrisio	426	319	135	1614	100
Centro professionale Trevano, Canobbio	516	1113	215	3545	291
Centro scolastico CSIA, Lugano	445	2860	62	1136	531
Fondo Angelo Casè, Aurigeno	107	494	8	95	47
Liceo Bellinzona	1536	2965	21	1508	600
Liceo Lugano 1	1043	2586	35	1938	881
Liceo Lugano 2	1133	1582	11	1134	423
Liceo Locarno	1683	3356	16	1245	687
Scuola media, Acquarossa	225	973	59	438	232
Scuola media, Agno	669	3714	182	892	551
Scuola media, Ambri	321	617	35	175	133
Scuola media, Balerna	730	7886	86	758	595
Scuola media, Barbengo	913	2665	134	659	547
Scuola media, Bellinzona 1	799	3098	98	596	427
Scuola media, Bellinzona 2	1070	4339	129	608	490
Scuola media, Bedigliora	534	1901	92	415	282
Scuola media, Besso	659	3211	81	422	371
Scuola media, Biasca	511	1563	62	406	313
Scuola media, Breganzona	1087	2710	97	491	393
Scuola media, Cadenazzo	417	1933	105	499	328
Scuola media, Camignolo	577	3835	117	643	531
Scuola media + SSPSS, Canobbio	445	4799	156	1924	851
Scuola media, Castione	509	2129	86	503	363
Scuola media, Cevio	324	1783	70	377	352
Scuola media, Chiasso	365	1022	95	467	235
Scuola media, Giornico	316	433	57	312	143
Scuola media, Giubiasco	1183	5590	170	974	782
Scuola media, Gordola	410	4028	149	788	600
Scuola media, Gravesano	402	2472	94	526	357
Scuola media, Locarno 1	453	2047	61	363	264
Scuola media, Locarno 2	508	3225	106	550	361
Scuola media, Lodrino	1156	5776	71	513	452
Scuola media, Losone	269	1350	161	802	309
Scuola media, Lugano 1	332	1212	89	423	282
Scuola media, Massagno	761	3234	85	468	402
Scuola media, Mendrisio	482	2740	126	1090	369
Scuola media, Minusio	854	5641	82	524	494
Scuola media, Morbio Inferiore	546	2657	144	1021	544
Scuola media, Pregassona	605	2725	150	683	500
Scuola media, Riva San Vitale	395	2720	73	490	327
Scuola media, Stabio	1119	4711	91	739	504
Scuola media, Tesserete	861	5299	121	626	561
Scuola media, Viganello	292	2924	110	659	492
Scuola sup. in cure infermieristiche, Bellinzona	131	760	45	360	169
Scuola sup. in cure infermieristiche, Lugano	120	1509	53	602	225
Senza sede			39	15713	
Totale	31228	137012	4656	60743	19839

Fonte: Divisione della cultura e degli studi universitari, Sistema bibliotecario ticinese

5.T21 Esemplici catalogati nelle biblioteche del catalogo cantonale, prestati, utenti con tessera, anno 2011

	Esemplici catalogati	Esemplici prestati	Utenti tesserati	Totale utenti tesserati	Utenti attivi
Archivio storico Città di Lugano, Lugano	27				1
Archivio di Stato, Bellinzona	1046			7	
Biblioteca cantonale, Bellinzona	5547	29022	806	12948	2966
Centro dialettologia e etnografia (CDE), Bellinzona	1315	173		1	64
Biblioteca cantonale CDS, Bellinzona	551	1266			336
Centro legislazione e document. (CLD), Bellinzona	90				
Centro informazione e doc statistica, Bellinzona	2204	163	1	12	36
Biblioteca del Museo Villa dei Cedri, Bellinzona	412	51	2	14	18
Fondo Sasso Corbaro per le Medical Humanities	50	13			6
Istituto univ. fed. per la formazione professionale	186	355	5	71	66
Dip. Formazione e apprendimento (ex ASP), Locarno	2304	10001	66	603	802
Biblioteca cantonale, Locarno	9272	89330	642	12697	3815
Biblioteca cantonale, Lugano	7337	34860	769	11189	2908
Biblioteca Salita dei Frati, Lugano	4152	678	11	97	171
Biblioteca universitaria di Lugano	3619	12987	542	7299	1826
Biblioteca del Museo delle Culture	742			5	
Biblioteca del Museo cant. d'arte, Lugano	346	112			38
Biblioteca dell'Accademia d'architettura, Mendrisio	6524	22811	179	2491	1366
Biblioteca cantonale, Mendrisio	4874	18075	299	5021	1461
Organizz. sociopsichiatrica cantonale, Mendrisio	242	1032	104	107	224
Senza sede			191	1571	
Totale	50840	220929	3617	54133	15951

Fonte: Divisione della cultura e degli studi universitari, Sistema bibliotecario ticinese

5.T22 Contributi ricevuti o versati dal Cantone in base all'Accordo intercantonale sulla partecipazione al finanziamento delle università, nel 2011

	Media semestre invernale 2010/estivo 2011 (n. studenti)	Contributi in franchi
Studenti ticinesi totale a beneficio dell'AI	3068	46'375'155.-
Studenti ticinesi fuori Cantone	2430	36'457'960.-
Studenti ticinesi all'USI (A)	638	7'993'310.-
Studenti da altri cantoni all'USI (B)	192	2'955'709.-
Totale definitivo pagato dal Ticino		44'451'270.-
Importo da riversare all'USI (A + B)		10'949'019.-

Fonte: Divisione della cultura e degli studi universitari, Area degli studi universitari

5.T23 Studenti iscritti all'Università della Svizzera italiana, per facoltà e provenienza, semestre autunnale 2011/2012

	Architettura	Economia	Comunicazione	Informatica	Totale
Per Facoltà e provenienza					
Dal Ticino	83	364	303	48	798
Dal resto della Svizzera	77	37	121	8	243
Dall'Italia	453	332	250	50	1085
Estero	84	305	197	154	740
<hr/>					
Formazione di base	687	867	700	148	2401
Dottorato	10	76	80	98	264
Executive Master	-	95	91	14	200

Fonte: Università della Svizzera italiana.

5.T24 Studenti nella formazione Bachelor e Master iscritti alla Scuola universitaria professionale della Svizzera italiana (SUPSI) per dipartimento/scuola affiliata e sesso, semestre autunnale 2011 (stato dati al 15.10.2011)

	Totale			Diplomati 2011			Totale generale		
	M	F	Tot.	M	F	Tot.	M	F	Tot.
Totale DACD + DSAN + DSAS + DTI (I. - IV. anno)	894	797	1691	99	96	195	993	893	1886
DACD (Dipartimento ambiente costruzioni e design)	255	210	465	39	42	81	294	252	546
Area Costruzioni e territorio (TP e PAP)	193	56	249	31	9	40	224	65	289
Area Design	62	154	216	8	33	41	70	187	257
DSAN (Dipartimento sanità, Manno)	76	263	339	15	43	58	91	306	397
DSAS (Dipartimento scienze aziendali e sociali)	243	302	545	7	8	15	250	310	560
Area Economia aziendale (TP, PAP e FLX)	202	149	351	5	2	7	207	151	358
Area Lavoro sociale (TP, PAP e FLX)	41	153	194	2	6	8	43	159	202
DTI (Dipartimento tecnologie innovative)	320	22	342	38	3	41	358	25	383
<hr/>									
Totale FFHS + PG + CSI + STD									
Fernfachhochschule Schweiz (FFHS) (I. - IV. anno)	586	193	779	58	31	89	644	224	868
Physiotherapie Graubünden (PG)	18	77	95	1	17	18	19	94	113
Conservatorio della Svizzera italiana (CSI)	110	94	204	33	28	61	143	122	265
Scuola Teatro Dimitri (STD)	21	26	47	6	6	12	27	32	59

Nota informativa: non sono inclusi gli studenti che hanno momentaneamente interrotto la formazione (in congedo) come pure i diplomandi e gli studenti di studio postdiploma (MAS/EMBA).

TP: curriculum a tempo pieno

PAP: curriculum parallelo all'attività professionale

FLX: curriculum Flexibility

Fonte: Scuola universitaria professionale della Svizzera italiana

5.T25 Studenti iscritti al Dipartimento formazione e apprendimento, per anno e formazione, semestre autunnale 2011 (stato dati al 15.10.2011)

	I. anno			II. anno			III. anno			Totale		
	F	M	Tot.	F	M	Tot.	F	M	Tot.	F	M	Tot.
Totale	49	124	173	29	92	121	5	35	40	83	251	334
Livello prescolastico e primario	5	57	62	8	45	53	5	35	40	18	137	155
Livello secondario I	37	54	91	16	44	60				53	98	151
Livello secondario II	7	13	20							7	13	20
Livello secondario I e II				5	3	8				5	3	8

Fonte: Scuola universitaria professionale della Svizzera italiana

5.T26 Docenti abilitati secondo il genere di scuola e la materia, nel 2011

	Scuole elementari		Scuole medie		Scuole medie superiori		Combinato SM/SMS		Iscritti al 15.10.2011		Abbandoni	Non abilitati	Totale
	I abilit.	II abilit.	I abilit.	II abilit.	I abilit.	II abilit.	I abilit.	II abilit.	I abilit.	II abilit.			
Francese				1						1		1	1
Matematica				1						1		1	1
Arti plastiche				1						1			1
scienze naturali				1						1			1
Totale				4						4		2	4

Fonte: Scuola universitaria professionale della Svizzera italiana

5.T27 Diplomati Formazione pedagogica per docenti di scuola media secondo l'abbinamento delle materie, nel 2011

	Settore	Diplomati
Materie		
Ed. visiva / arti plastiche	SM	6
Ed. fisica / geografia	SM	2
Ed. fisica / italiano	SM	1
Ed. fisica / storia	SM	1
Ed. musicale	SM	5
Francese	SM	1
Francese / inglese	SM	2
Geografia / storia	SM	1
Inglese	SM	1
Inglese / tedesco	SM	1
Italiano	SM	4
Storia	SM	2
Italiano / storia	SM	11
Matematica	SM	4
Scienze naturali	SM	11
Totale SM		53
Italiano	SMS	1
Economia aziendale	SMS	4
Storia	SMS	1
Totale SMS		6
tedesco combinato	SM/SMS	1
Italiano combinato	SM/SMS	2
Matematica combinato	SM/SMS	6
Geografia combinato	SM/SMS	2
Totale combinato SM/SMS		11
Totale diplomati		70

Fonte: Scuola universitaria professionale della Svizzera italiana

6. DIPARTIMENTO DEL TERRITORIO	147
6.T1 Vendita di terreni residui (in CHF) di proprietà dello Stato, dal 2000	147
6.T2 Tasse (in CHF) di autorizzazioni e concessioni rilasciate dall'Ufficio del demanio, dal 2000	147
6.T3 Attività Ufficio delle domande di costruzione, anno 2011	148
6.T4 Attività Ufficio delle domande di costruzione, dal 2004	148
6.T5 Attività Ufficio delle domande di costruzione, dal 1993	148
6.T6 Volume (in CHF) degli investimenti al beneficio dei sussidi, dal 2008	149
6.T7 Numero degli investimenti al beneficio dei sussidi, dal 2008	149
6.T8 Investimenti (in CHF) dell'Ufficio lavori sussidiati e appalti, dal 2002	150
6.T9 Numero di pratiche dell'Ufficio lavori sussidiati e appalti, dal 2002	150
6.T10 Evoluzione appalti, dal 1970	151
6.T11 Numero di appalti emessi, dal 1980	152
6.T12 Totale investimenti appalti, dal 1980	153
6.T13 Albo delle imprese di costruzione, dal 2002	154
6.T14 Statistica dei movimenti civili all'Aeroporto di Locarno, dal 2007	154
6.T15 Rilascio di patenti e autorizzazioni per la raccolta di rocce, minerali e fossili nel periodo 2003-2011 (in base alla Legge cantonale sulla protezione della natura del 12 dicembre 2001)	155
6.T16 Immissioni di ozono (98% mensile più elevato), diossido d'azoto, polveri fini, diossido di zolfo (valori medi annui più elevati), monossido di carbonio (valore medio giornaliero più elevato), dal 2003	155
6.T17 Concentrazioni di polveri fini nel Mendrisiotto durante il periodo di smog invernale, dal 2009	156
6.T18 Ozono: media massima giornaliera giugno-agosto 2011 (espresso in µg/m ³) valore limite OIA: 120 µg/m ³	156
6.T19 Progressione cumulata del numero delle richieste di certificazione Minergie (tutti gli standard) inoltrate, dal 2000	157
6.T20 Tipologia domanda Minergie. Percentuale del tipo di standard richiesto, periodo 2000-2011	157
6.T21 Evoluzione domanda Minergie per risanamenti. Progressione del numero delle certificazioni o precertificazioni Minergie per i risanamenti, dal 2000	158
6.T22 Evoluzione delle concessioni ad uso geotermico e delle potenze installate, dal 1997	158
6.T23 Evoluzione dei prelievi di acque sotterranee ad uso termico e delle potenze installate – nuove autorizzazioni, dal 2005	159
6.T24 Destinazione e volume delle acque sotterranee concessionato, periodo 1997-2011:	159
6.T25 IDA - Impianti di depurazione per le acque di scarico civili - Abitanti trattati e rendimenti di depurazione a livello cantonale	160
6.T26 Impianti comunali e consortili di depurazione per le acque di scarico civili in esercizio, secondo il tipo e la dimensione, in Ticino, situazione a gennaio 2011 e storico dal 2003	160
6.T27 Impianti di depurazione pubblici: rendimento depurativo: raggiungimento dei criteri qualitativi, dal 2006	161
6.T28 Percentuale del superamento dei limiti OPAC per i campioni analizzati dal Laboratorio della SPAAS sugli scarichi acque reflue industriali, dal 2000	161
6.T29 Evoluzione del carico dei metalli pesanti in kg/anno, piombo, cadmio, cromo, cobalto, rame, nickel e zinco sugli scarichi acque reflue industriali, dal 2000	162
6.T30 Evoluzione dei parametri abitanti equivalenti idraulici, AE(idr), biologici, AE(biol), in fosforo, AE(P) sugli scarichi acque reflue industriali, dal 2000	162
6.T31 Evoluzione delle consegne di rifiuti speciali in Ticino, dal 1995	163
6.T32 Prelievi di controllo degli impianti di pretrattamento delle acque del settore dell'automobile e conformità coi limiti di scarico, dal 1999	163
6.T33 Andamento dell'attribuzione dei GdS nei comuni ticinesi, dal 2000	164
6.T34 Valutazione secondo OIF delle domande di costruzione e notifiche, dal 2000	164
6.T35 Misurazioni di rumore, dal 2000	165
6.T36 Valutazione secondo ORNI delle domande di costruzione e notifiche, dal 2000	165
	143

6.T37 Misurazioni elettrosmog, dal 2001	166
6.T38 Ripartizione percentuale dei rifiuti prodotti in Ticino, nel 2010	166
6.T39 Suddivisione dei rifiuti urbani riciclabili in %, nel 2010	167
6.T40 Rifiuti urbani raccolti dalle organizzazioni comunali e consortili, in Ticino, dal 2004	167
6.T41 Quantitativi totali dei rifiuti urbani, proporzione dei rifiuti riciclabili, in Ticino, nel 2010	168
6.T42 Quantitativi e costi di raccolta e di smaltimento dei rifiuti urbani non riciclabili dei Comuni (RSU e ingombranti), in Ticino, nel 2010	168
6.T43 Quantitativi e costi di raccolta e di smaltimento dei rifiuti urbani riciclabili dei Comuni (raccolte separate), in Ticino, nel 2010	168
6.T44 Quantitativi e costi di raccolta e smaltimento della carta, vetro e scarti vegetali dei Comuni, nel 2010	168
6.T45 Materiali inerti depositati definitivamente in discarica e rifiuti riciclati, nel 2010	169
6.T46 Preavvisi secondo OEIA, dal 1990	169
6.T47 Costi delle opere di adduzione e di depurazione delle acque sussidiate, dal 1980	170
6.T48 Sussidi versati per opere di adduzione e di depurazione delle acque, dal 1980	170
6.T49 Opere di canalizzazione comunali e consortili approvate, dal 2005	171
6.T50 Sussidi federali versati per opere di adduzione e di depurazione delle acque, dal 2003	171
6.T51 Stazioni di distribuzione di carburante e risanamenti nel settore della protezione delle acque, dal 2000	171
6.T52 Situazione serbatoi per liquidi nocivi alle acque, dal 2002	171
6.T53 Produzione legnosa in mc, utilizzazione proveniente dai boschi ticinesi, dal 2003	172
6.T54 Produzione legnosa in mc, utilizzazione proveniente dai boschi ticinesi, dal 2002	172
6.T55 Ripartizione della produzione nei diversi assortimenti legnosi, dal 2001	173
6.T56 Legname venduto e risultato finanziario dei tagli eseguiti nel bosco pubblico, dal 2006	173
6.T57 Produzione legnosa: utilizzazioni provenienti dai boschi ticinesi, nel 2011	173
6.T58 Legname venduto nei boschi pubblici e ricavo dalla vendita, dal 1950	174
6.T59 Legname venduto nei boschi pubblici e ricavo dalla vendita, dal 1950	175
6.T60 Frequenza e estensione degli incendi di bosco, dal 2001	175
6.T61 Numero incendi di bosco secondo la causa, dal 2001	176
6.T62 Dissodamenti concessi secondo lo scopo, dal 2001	176
6.T63 Totale dissodamenti concessi, dal 2001	177
6.T64 Spostamento dei ghiacciai, dal 2007	177
6.T65 Formazione professionale nel settore forestale: confronto tra la situazione del 1980, 2008, 2009, 2010 e 2011	178
6.T66 Corsi professionali di formazione, aggiornamento e perfezionamento nel settore forestale: confronto tra la situazione del 1980, 2009, 2010 e 2011	178
6.T67 Vivaio forestale Lattecaldò- Morbio superiore, nel 2011	178
6.T68 Ripartizione dei sussidi cantonali e federali per lavori forestali, per categoria di lavoro e circondario, dal 2000	179
6.T69 Lavori forestali eseguiti con contributi cantonali e federali, dal 1960	179
6.T70 Lavori forestali eseguiti con contributi cantonali e federali, dal 1960	180
6.T71 Ripartizione dei sussidi cantonali e federali per categoria di lavoro, nel 2011	180
6.T72 Ripartizione dei sussidi cantonali per lavori forestali, dal 2001	181
6.T73 Evoluzione del volume complessivo dei lavori sussidiati in franchi nel settore forestale, dal 2001	181
6.T74 Evoluzione degli investimenti in franchi (= sussidi cantonali) nel settore forestale per categoria di lavoro, dal 1998	182
6.T75 Impianti a fune metallica, dal 2004	182
6.T76 Selvaggina catturata durante la stagione venatoria, secondo il genere, dal 2001	183
6.T77 Catture caccia acquatica, 2011/12	183
6.T78 Esito esame abilitazione alla caccia, dal 1999	184
6.T79 Evoluzione delle patenti di caccia, dal 1999	184
6.T80 Risarcimento danni selvaggina, dal 2000	184
6.T81 Costo per patente, patenti rilasciate e ricavo, per categoria venatoria, dal 2009	185
6.T82 Materiale ittico immesso nelle acque pubbliche del Cantone per specie, dal 1996	186
6.T83 Statistica del pescato (in kg.) nei laghi Verbano e Ceresio, nel 2010	187

6.T84 Statistica catture nei corsi d'acqua, bacini e laghi alpini, dal 2006 al 2010	187
6.T85 Costo per patente, patenti rilasciate e ricavo, per categoria di pesca, dal 2008	188
6.T86 Attività della Commissione del paesaggio ¹ , dal 2007	188
6.T87 Situazione della pianificazione locale, dal 2007	189
6.T88 Attività dell'Ufficio della natura e del paesaggio, nel 2011	189
6.T89 Attività del Servizio monumenti dell'Ufficio dei beni culturali, nel 2011	190
6.T90 Sezione dello sviluppo territoriale, Ufficio piano direttore: sintesi delle schede di coordinamento del Piano direttore cantonale, gennaio 2012	191
6.T91 Indennizzo 2008, 2009, 2010 e 2011 dei costi non coperti e pianificati dell'offerta di trasporto regionale ai sensi della LTV	192
6.T92 Indennizzo 2008, 2009, 2010 e 2011 dei costi non coperti e pianificati dell'offerta di trasporto ai sensi della LTP	192
6.T93 Comunità tariffale - mensilità vendute, dal 1999	193
6.T94 Volume prestazioni trasporti pubblici (in mio veicoli-km)	193
6.T95 Contributo alle imprese di trasporto, dal 1990	194
6.T96 Investimenti per piani regionali dei trasporti, dal 1993	194
6.T97 Numero impianti a fune per trasporto persone con concessione cantonale (stato al 1.1.2008, al 1.1.2009, al 1.1.2010 e al 1.1.2011 - senza mini sciovie)	195
6.T98 Crediti quadro strade cantonali: spese 2011	196
6.T99 Ripartizione per tipo di investimento e per settore stradale: spese 2011	197
6.T100 Suddivisione credito quadro Val Rovana	198
6.T101 Indagini e progetti di massima per risanamento manufatti delle strade cantonali trattati nel 2011	199
6.T102 Sorveglianza manufatti delle strade cantonali trattati nel 2011	199
6.T103 Suddivisione geografica delle spese di manutenzione ordinaria dei manufatti (voce contabile 314009, CRB 782) - Situazione al 31.12.2011	199
6.T104 Suddivisione geografica delle spese di manutenzione ordinaria dei manufatti (voce contabile 5010292890, CRB 783) - Situazione al 31.12.2011	200
6.T105 Interventi di rifacimento o risanamento di manufatti (investimenti) - (voce contabile 501029, CRB 783) - Situazione al 31.12.2011	200
6.T106 Interventi di conservazione su manufatti SN per tratta - Situazione al 31.12.2011	200
6.T107 Interventi urgenti nel 2011	201
6.T108 Area operativa del Sottoceneri, attività nel 2011	201
6.T109 Area operativa del Sopraceneri, attività nel 2011	202
6.T110 Servizio invernale sgombero neve e spandimento sale, sabbia, ghiaietto, dal 1998	203
6.T111 Passi alpini: periodo di apertura e chiusura, dal 2007	203
6.T112 Importo dei danni alluvionali, dal 1999	203
6.T113 Progetti d'arginatura proposti per il sussidio federale, nel 2011	203
6.T114 Progetti d'arginatura sussidiati in sede federale nel 2011	204
6.T115 Progetti che hanno ottenuto il sussidio cantonale nel 2011	204
6.T116 Galleria Vedeggio - Cassarate	205
6.T117 Basso Malcantone - Potenziamento ferrovia Lugano - Ponte Tresa	205

6. Dipartimento del territorio

6.T1 Vendita di terreni residui (in CHF) di proprietà dello Stato, dal 2000

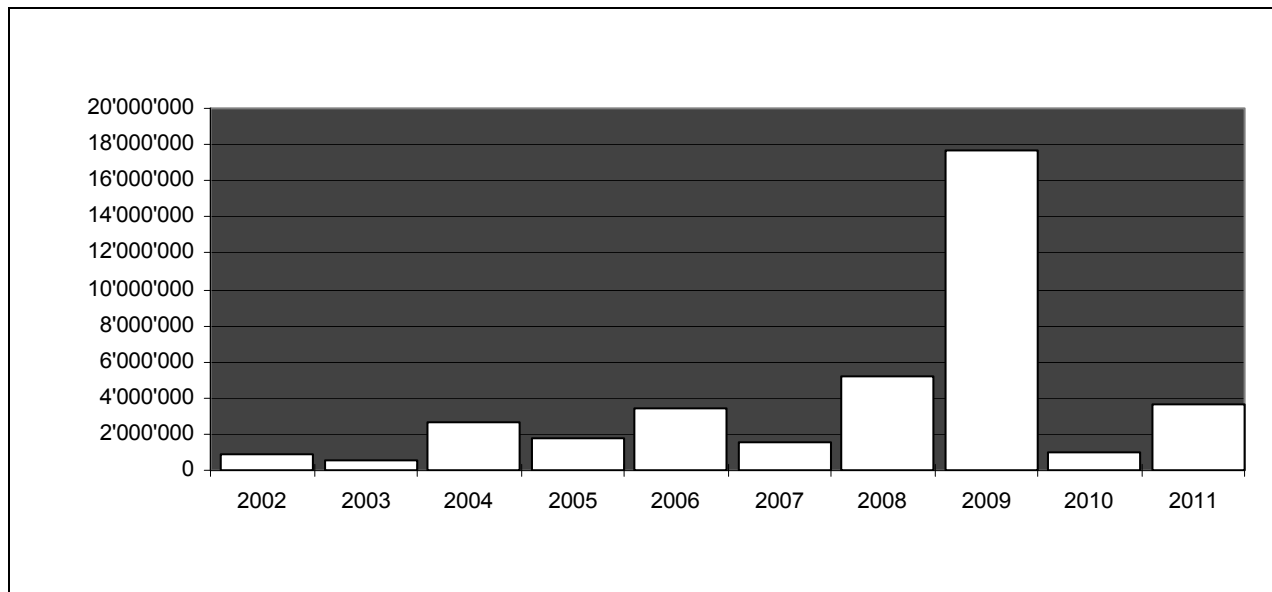

Fonte: Servizi generali del DT, Ufficio del demanio

6.T2 Tasse (in CHF) di autorizzazioni e concessioni rilasciate dall'Ufficio del demanio, dal 2000

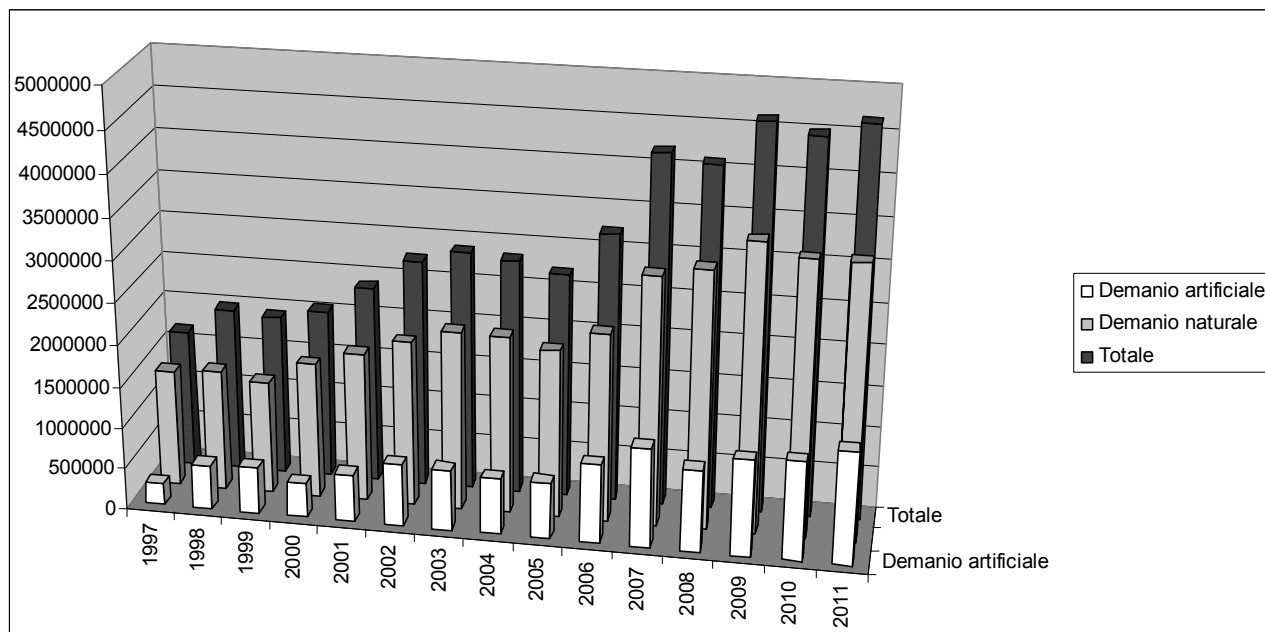

Fonte: Servizi generali del DT, Ufficio del demanio

6.T3 Attività Ufficio delle domande di costruzione, anno 2011

Circondari	Tot. DC	ZE	FZE	Rust	Tot. evase	ZE evase	FZE evase	Rust evase	Fav. ZE	Neg. ZE	Fav. FZE	Neg. FZE	Fav. Rust	Neg. Rust	Fav. Tot.	Neg. Tot.
Mendrisiotto	994	774	206	14	854	664	184	6	634	30	148	36	6	0	788	66
Luganese	1214	983	206	25	1008	841	159	8	802	39	123	36	7	1	932	76
Locarnese	1214	982	202	30	977	809	161	7	784	25	131	30	5	2	920	57
Bellinzonese	914	613	250	51	729	500	196	33	486	14	164	32	21	12	671	58
Totale	4336	3352	864	120	3568	2814	700	54	2706	108	566	134	39	15	3311	257

in %

Mendrisiotto	23%	78%	21%	1%	24%	78%	21%	1%	95.5%	4.5%	80.4%	19.6%	100%	0.0%	92.3%	7.7%
Luganese	28%	81%	17%	2%	28%	83%	16%	1%	95.4%	4.6%	77.4%	22.6%	87.5%	12.5%	92.5%	7.5%
Locarnese	28%	81%	17%	2%	27%	83%	16%	1%	96.9%	3.1%	81.4%	18.6%	71.4%	28.6%	94.2%	5.8%
Bellinzonese	21%	67%	27%	6%	21%	69%	27%	4%	97.2%	2.8%	83.7%	16.3%	63.6%	36.4%	92.0%	8.0%
Media	100%	77%	20%	3%	100%	79%	19%	2%	96.2%	3.8%	80.9%	19.1%	72.2%	27.8%	92.8%	7.2%

ZE = Zona edificabile; FZE = Fuori zona edificabile; Rust = Rustici

Fonte: Servizi generali del DT, Ufficio delle domande di costruzione

6.T4 Attività Ufficio delle domande di costruzione, dal 2004

	2004	2005	2006	2007	2008	2009	2010	2011
Domande di costruzione (zona edificabile)	3'259	3'253	3'195	3'196	3'169	3'084	3'251	3'352
Domande di costruzione (fuori zona edificabile)	1'273	1'220	1'212	1'286	1'155	1'069	982	984
Totale domande di costruzione	4'532	4'473	4'407	4'482	4'324	4'153	4'233	4'336
Opposizioni Dipartimentali	464	531	485	462	522	363	351	257
Ricorsi dipartimentali	6	8	5	4	5	3	3	3
Risposte a ricorsi (C.d.S.-TRAM-TF)	640	703	674	671	744	725	677	694
Istanze d'intervento (LOC -LE)	34	47	41	67	22	29	30	10
Avvisi cantonali per demolizioni (art. 47 RLE)	35	46	50	53	88	46	30	48
Tasse licenze edilizie (in migliaia di fr.)	1'008	1'793	1'989

Fonte: Servizi generali del DT, Ufficio delle domande di costruzione

6.T5 Attività Ufficio delle domande di costruzione, dal 1993

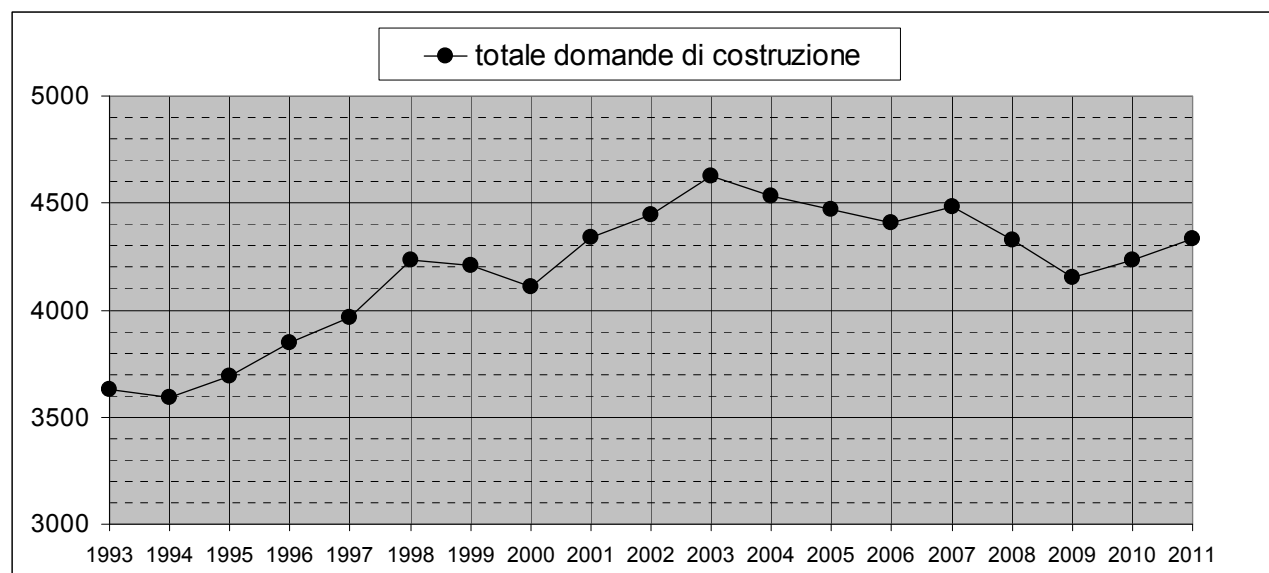

Fonte: Servizi generali del DT, Ufficio delle domande di costruzione

6.T6 Volume (in CHF) degli investimenti al beneficio dei sussidi, dal 2008

	2008		2009		2009		2011	
DECS	Preavvisi	Liquidazioni	Preavvisi	Liquidazioni	Preavvisi	Liquidazioni	Preavvisi	Liquidazioni
Edilizia scolastica	208'300	12'328'279	3'739'985	17'222'943	2'721'500	7'682'971	1'636'717	9'707'432
Fondo Sport toto	8'046'425	41'650'849	11'430'550	3'961'917	5'900'349	4'992'429	4'257'360	7'396'088
DSS								
Istituti per anziani e colonie di vacanza	40'236'653	8'779'429	16'090'637	6'838'832	16'058'498	47'181'448	25'705'799	45'950'021
Risanamento abitazioni di montagna	320'000	1'498'723	412'697	183'185	870'000	320'000	-	-
Accesso alla proprietà e rinnovo	-	-	-	-	-	-	-	-
DFE								
Investimenti regioni di montagna	32'557'398	20'379'482	1'310'600	1'696'895	29'413'903	2'894'716	4'922'213	3'425'636
Turismo	16'637'754	21'625'555	26'795'302	30'419'556	45'664'418	57'707'231	58'705'007	42'640'617
DI								
Stand di tiro	300'000	-	-	223'848	-	-	190'000	-
Totale	98'306'529	106'262'317	59'779'771	60'547'176	100'628'668	120'778'795	95'417'096	109'119'794

Fonte: Dipartimento del territorio, Ufficio lavori sussidiati e appalti

6.T7 Numero degli investimenti al beneficio dei sussidi, dal 2008

	2008		2009		2010		2011	
DECS	Preavvisi	Liquidazioni	Preavvisi	Liquidazioni	Preavvisi	Liquidazioni	Preavvisi	Liquidazioni
Edilizia scolastica	2	5	10	15	2	5	5	4
Fondo Sport toto	22	21	32	21	24	27	12	13
DSS								
Istituti per anziani e colonie di vacanza	54	25	45	16	45	54	44	28
Risanamento abitazioni di montagna	1	5	1	1	3	1	-	-
Accesso alla proprietà e rinnovo	-	-	-	-	-	-	-	-
DFE								
Investimenti regioni di montagna	29	28	4	7	26	7	3	8
Turismo	12	20	27	16	12	20	34	25
DI								
Stand di tiro	2	-	-	1	-	-	1	-
Totale	122	104	119	77	112	114	99	78

Fonte: Dipartimento del territorio, Ufficio lavori sussidiati e appalti

6.T8 Investimenti (in CHF) dell'Ufficio lavori sussidiati e appalti, dal 2002

Preavvisati	Edilizia scolastica	Fondo Sport toto	Istituti per anziani e colonie di vacanza	Risanament o abitazioni di montagna	Accesso alla proprietà e rinnovo	Investimenti regioni di montagna	Turismo	Stand di tiro
2002	17'878'155	10'964'500	28'887'819	1'106'000	0	0	887'659	0
2003	15'154'528	46'930'561	41'575'280	2'013'794	0	721'500	6'600'580	136'030
2004	11'370'893	13'925'000	30'019'428	335'100	0	0	1'965'125	435'000
2005	6'798'606	9'348'870	32'627'945	1'116'000	0	0	8'544'870	0
2006	0	8621319	65163264	941825	0	0	2033472	345000
2007	5469740	37260000	12893006	145000	0	0	0	0
2008	208300	8046425	40236653	320000	0	32557398	16637754	300000
2009	3739985	11430550	16090637	412697	0	1310600	26795302	0
2010	2'721'500	5'900'349	16'058'498	870'000	0	29'413'903	45'664'418	0
2011	1'636'717	4'257'360	25'705'799	0	0	4'922'213	58'705'007	190'000

Liquidati	Edilizia scolastica	Fondo Sport toto	Istituti per anziani e colonie di vacanza	Risanament o abitazioni di montagna	Accesso alla proprietà e rinnovo	Investimenti regioni di montagna	Turismo	Stand di tiro
2002	2'375'489	7'070'520	11'225'522	2'067'913	37'814'000	78'930'751	58'232'235	386'218
2003	6'086'515	10'288'786	36'964'093	1'543'040	22'076'000	37'695'557	29'167'952	491'489
2004	9'858'035	14'860'547	52'396'653	903'262	3'229'000	52'653'476	19'194'370	0
2005	5'456'834	31'728'191	24'285'944	1'930'378	4'787'000	38'525'653	42'225'383	275'259
2006	3'624'234	5'304'764	24'411'577	795'551	0	64'066'678	15'089'611	0
2007	10545138	9003613	19986255	1110112	0	26587749	21398479	254585
2008	12328279	41650849	8779429	1498723	0	20379482	21625555	0
2009	17222917	3961917	6838832	183185	0	1696895	30419556	223848
2010	7'682'971	4'992'429	47'181'448	320'000	0	2'894'716	57'707'231	0
2011	9'707'432	7'396'088	45'950'021	0	0	3'425'636	42'640'617	0

Fonte: Dipartimento del territorio, Ufficio lavori sussidiati e appalti

6.T9 Numero di pratiche dell'Ufficio lavori sussidiati e appalti, dal 2002

Preavvisati	Edilizia scolastica	Fondo Sport toto	Istituti per anziani e colonie di vacanza	Risanament o abitazioni di montagna	Accesso alla proprietà e rinnovo	Investimenti regioni di montagna	Turismo	Stand di tiro
2002	8	12	65	4	0	0	4	0
2003	7	32	68	6	0	1	3	3
2004	5	17	58	1	0	0	6	3
2005	4	21	55	3	0	0	8	0
2006	0	21	44	2	0	0	1	2
2007	5	22	52	1	0	0	0	0
2008	2	22	54	1	0	29	12	2
2009	10	32	45	1	0	4	27	0
2010	2	24	45	3	0	26	12	0
2011	5	12	44	0	0	3	34	1

Liquidati	Edilizia scolastica	Fondo Sport toto	Istituti per anziani e colonie di vacanza	Risanament o abitazioni di montagna	Accesso alla proprietà e rinnovo	Investimenti regioni di montagna	Turismo	Stand di tiro
2002	2	17	42	3	81	33	31	6
2003	6	17	61	5	43	30	12	6
2004	4	22	55	5	6	45	30	0
2005	5	21	52	5	1	38	34	2
2006	2	19	29	4	0	37	31	0
2007	6	24	30	4	0	34	25	2
2008	5	21	25	5	0	28	20	0
2009	15	21	16	1	0	7	16	1
2010	5	27	54	1	0	7	29	0
2011	4	13	28	0	0	8	25	0

Fonte: Dipartimento del territorio, Ufficio lavori sussidiati e appalti

6.T10 Evoluzione appalti, dal 1970

	Lavori sussidiati		Consiglio di Stato		Enti diversi		Delibere Dip. (deleghe)		Totale	
	No. ¹	Fr.	No. ¹	Fr.	No. ¹	Fr.	No. ¹	Fr.	No. ¹	Fr.
1970	458	38'233'832	109	23'453'652	567	61'687'484
1971	637	78'918'413	136	24'336'777	773	103'255'190
1972	594	89'063'249	153	40'885'342	747	129'948'591
1973	516	75'661'265	185	78'254'317	701	153'915'582
1974	341	69'155'839	82	24'435'322	423	93'591'161
1975	450	55'162'490	149	39'646'808	599	94'809'298
1976	462	96'822'110	238	28'629'643	700	125'451'753
1977	716	102'050'557	350	51'028'844	1'066	153'079'401
1978	674	109'803'155	282	39'349'098	956	149'152'253
1979	587	100'891'380	418	74'469'929	1'005	175'361'309
1980	704	111'000'000	231	54'476'821	935	165'476'821
1981	511	74'230'136	264	28'562'600	775	102'792'736
1982	432	78'657'442	200	13'924'882	632	92'582'324
1983	458	77'464'231	142	34'135'043	600	111'599'274
1984	342	62'632'897	152	24'940'966	494	87'573'863
1985	426	81'928'156	193	29'134'312	619	111'062'468
1986	380	65'173'084	237	40'570'732	44	16'111'426	661	121'855'242
1987	465	80'736'412	216	65'283'037	63	17'684'166	744	163'703'615
1988	578	116'077'913	276	259'343'234	69	13'665'396	623	389'086'543
1989	529	127'907'469	428	111'217'410	53	33'339'243	1'010	272'464'122
1990	707	156'769'527	487	111'412'852	63	28'872'982	1'257	297'055'361
1991	813	131'653'881	411	91'648'335	54	12'942'779	1'278	236'244'995
1992	790	101'181'360	624	110'827'248	66	38'856'180	1'480	250'864'788
1993	883	108'837'578	669	186'175'848	79	17'474'999	1'631	312'488'425
1994	700	108'601'890	815	180'825'511	9	4'585'464	1'524	294'012'865
1995	542	80'567'305	598	194'534'822	62	9'775'099	719	37'576'377	1'921	322'453'603
1996	535	81'832'736	463	106'008'222	43	22'700'634	768	43'767'030	1'809	254'308'622
1997	611	95'731'837	627	167'901'615	75	15'673'276	739	36'509'628	2'052	315'816'356
1998	649	109'318'890	426	151'399'878	79	15'294'005	724	33'508'990	1'878	309'521'763
1999	578	103'850'458	402	102'383'861	104	10'204'097	795	40'253'555	1'879	256'691'971
2000	975	113'008'284	413	144'192'740	43	9'868'089	342	8'260'688	1'773	275'329'802
2001	365	64'895'765	515	173'762'170	42	4'652'452	898	32'639'159	1'820	275'949'552
2002	177	25'266'615	485	114'370'780	75	13'234'458	967	41'987'532	1'704	194'859'385
2003	110	15'567'676	493	120'450'350	67	11'450'560	989	43'560'530	1'659	191'029'116
2004	115	15'628'297	487	118'150'360	61	12'483'780	954	42'684'530	1'617	188'946'969
2005	104	11'455'640	320	95'435'820	53	8'449'789	850	37'420'540	1'327	152'761'789
2006	109	11'965'180	358	98'785'170	56	8'898'457	882	39'864'620	1'405	159'513'427
2007	96	16'795'833	298	76'454'720	69	11'149'105	680	28'450'030	1'143	132'849'688
2008	224	54'675'797	308	137'401'571	47	8'689'048	829	87'209'929	1'408	287'976'345
2009	212	52'340'991	709	159'311'403	61	10'711'596	107	1'661'156	1'089	224'025'146
2010	151	26'958'892	703	177'585'282	31	9'473'810	178	3'838'304	1'063	217'856'288
2011	253	30'554'634	735	129'628'756	54	12'363'918	117	3'545'369	1'159	176'092'677

¹Numero di concorsi.

Fonte: Dipartimento del territorio, Ufficio lavori sussidiati e appalti

6.T11 Numero di appalti emessi, dal 1980

	Lavori sussidiati	Consiglio di Stato	Enti diversi	Delibere Dip. (deleghe)	Totale
1980	704	231			935
1981	511	264			775
1982	432	200			632
1983	458	142			600
1984	342	152			494
1985	426	193			619
1986	380	237	44		661
1987	465	216	63		744
1988	578	276	69		623
1989	529	428	53		1'010
1990	707	487	63		1'257
1991	813	411	54		1'278
1992	790	624	66		1'480
1993	883	669	79		1'631
1994	700	815	9		1'524
1995	542	598	62	719	1'921
1996	535	463	43	768	1'809
1997	611	627	75	739	2'052
1998	649	426	79	724	1'878
1999	578	402	104	795	1'879
2000	975	413	43	342	1'773
2001	365	515	42	898	1'820
2002	177	485	75	967	1'704
2003	110	493	67	989	1'659
2004	115	487	61	954	1'617
2005	104	320	53	850	1'327
2006	109	358	56	882	1'405
2007	96	298	69	680	1'143
2008	224	308	49	829	1'408
2009	212	709	61	107	1'089
2010	151	703	31	178	1'063

2011

Fonte: Dipartimento del territorio, Ufficio lavori sussidiati e appalti

6.T12 Totale investimenti appalti, dal 1980

	Lavori sussidiati	Consiglio di Stato	Enti diversi	Delibere Dip. (Deleghe)	Totale
1980	111'000'000	54'476'821			165'476'821
1981	74'230'136	28'562'600			102'792'736
1982	78'657'442	13'924'882			92'582'324
1983	77'464'231	34'135'043			111'599'274
1984	62'632'897	24'940'966			87'573'863
1985	81'928'156	29'134'312			111'062'468
1986	65'173'084	40'570'732	16'111'426		121'855'242
1987	80'736'412	65'283'037	17'684'166		163'703'615
1988	116'077'913	259'343'234	13'665'396		389'086'543
1989	127'907'469	111'217'410	33'339'243		272'464'122
1990	156'769'527	111'412'852	28'872'982		297'055'361
1991	131'653'881	91'648'335	12'942'779		236'244'995
1992	101'181'360	110'827'248	38'856'180		250'864'788
1993	108'837'578	186'175'848	17'474'999		312'488'425
1994	108'601'890	180'825'511	4'585'464		294'012'865
1995	80'567'305	194'534'822	9'775'099	37'576'377	322'453'603
1996	81'832'736	106'008'222	22'700'634	43'767'030	254'308'622
1997	95'731'837	167'901'615	15'673'276	36'509'628	315'816'356
1998	109'318'890	151'399'878	15'294'005	33'508'990	309'521'763
1999	103'850'458	102'383'861	10'204'097	40'253'555	256'691'971
2000	113'008'284	144'192'740	9'868'089	8'260'688	275'329'802
2001	64'895'765	173'762'170	4'652'452	32'639'159	275'949'552
2002	25'266'615	114'370'780	13'234'458	41'987'532	194'859'385
2003	15'567'676	120'450'350	11'450'560	43'560'530	191'029'116
2004	15'628'297	118'150'360	12'483'780	42'684'530	188'946'969
2005	11'455'640	95'435'820	8'449'789	37'420'540	152'761'789
2006	11'965'180	98'785'170	8'898'457	39'864'620	159'513'427
2007	16'795'833	76'454'720	11'149'105	28'450'030	132'849'688
2008	54'675'797	137'401'571	8'689'048	87'209'929	287'976'345
2009	52'340'991	159'311'403	10'711'596	1'661'156	224'025'146
2010	26'958'892	177'585'282	9'473'810	3'838'304	217'856'288
2011	30'554'634	129'628'756	12'363'918	3'545'369	176'092'677

Fonte: Dipartimento del territorio, Ufficio lavori sussidiati e appalti

6.T13 Albo delle imprese di costruzione, dal 2002

	Titolo	Sanatoria	Totale
30.06.2002	245	121	367
31.12.2002	247	117	364
30.06.2003	252	107	359
31.12.2003	255	106	361
30.06.2004	256	102	358
31.12.2004	261	101	362
31.12.2005	264	94	358
30.06.2006	257	85	342
31.12.2006	260	84	344
30.06.2007	263	82	345
31.12.2007	267	79	346
30.06.2008	268	74	342
31.12.2008	271	74	345
30.06.2009	270	70	340
31.12.2009	276	70	346
30.06.2010	273	68	341
31.12.2010	277	68	345
30.06.2011	274	66	340
31.12.2011	287	64	351

Fonte: Dipartimento del territorio, Ufficio lavori sussidiati e appalti

6.T14 Statistica dei movimenti civili all'Aeroporto di Locarno, dal 2007

		2007	2008	2009	2010	2011	Variazione '10-'11(%)
In generale							
Volo a motore	partenze ed atterraggi	30'872	29'559	34'972	27885	26905	-3.5%
	passengeri	21'153	20'467	24'311	37443	45674	22.0%
Volo a vela		2'682	2'092	1'901	2062	1714	-6.9%
Totale partenze atterraggi (civili)		33'444	31'651	36'873	29947	28619	-4.4%
Militari		9'198	8'280	8'186	8972	8840	-1.5%
Carburante (litri)							
AVGAS	aviazione generale	203'047	153'916	182'040	164649	175099	6.3%
JET A1	turboprop, jet ed elicotteri	583'812	620'675	884'393	825366	854876	3.6%
Totale carburante		786'859	774'591	1'066'433	990015	1'029'975	4.0%
Attività delle Ditte operanti a Locarno							
Aero Locarno SA	ore di volo	1'309	1'070	1'238	1052	1131	7.5%
	partenze ed atterraggi	6'160	5'976	7'040	5270	5434	3.1%
Paracentro SA	ore di volo	720	680	674	574	710	23.7%
	partenze e atterraggi	4'043	4'220	4'010	3205	3938	22.9%
	lanci	16'816	16'408	16'979	13692	16558	20.9%
Eliticino SA	ore di volo	1'040	721	780	830	850	2.4%
	rotazioni	2'808	1'885	1'255	1350	1500	11.2%
	merce trasportata (t)	NIL	NIL	NIL	NIL	NIL	--
REGA (Base Ticino)	ore di volo	380	402	358	387	369	-4.7%
	interventi	640	648	683	571	621	8.8%
Gruppo volo a vela	partenze e atterraggi	2'682	2'092	1'901	2062	1714	-6.9%

Aero Locarno S.A. per il rendiconto sono stati calcolati ore e movimenti anche al di fuori dell'aeroporto cantonale.
 Eliticino S.A. la Ditta dal 2006 non si occupa più di trasporto materiale, ma unicamente di scuola e trasporti passeggeri.
 Paracentro S.A. il numero dei lanci sono limitati all'aeroporto cantonale, i movimenti e le ore di volo sono totali, cioè anche fuori da Locarno.
 REGA (Base Ticino) interventi da Locarno.
 Gruppo volo a vela solo movimenti effettuati a Locarno.
 Fonte: Servizi generali, Direzione aeroporto cantonale Locarno

6.T15 Rilascio di patenti e autorizzazioni per la raccolta di rocce, minerali e fossili nel periodo 2003-2011 (in base alla Legge cantonale sulla protezione della natura del 12 dicembre 2001)

	2003	2004	2005	2006	2007	2008	2009	2010	2011
Patenti	152	152	150	134	141	124	133	134	133
Cercatori dilettanti Ticino	46	50	46	43	46	45	45	45	45
Cercatori dilettanti Svizzera	50	52	49	35	46	41	43	47	44
Cercatori dilettanti Estero	6	4	9	13	7	8	11	9	10
Cercatori professionisti (commercianti)	–	–	–	1	–	–	1	0	0
Ricercatori scientifici (università)	50	46	46	42	42	30	33	33	34
Altre autorizzazioni	27	28	18	24	24	30	32	28	20
Settimanale	7	6	8	16	15	13	9
Escursioni scientifiche	10	14	7	12	10	10	14	11	7
Escursioni gruppi	11	8	1	3	2	2	1	2	2
Controllori	3	1	1	1	1	1	1	1	1
Uso macchinari ed esplosivo	3	5	2	2	3	1	1	1	1
Totale	179	180	168	158	165	154	165	162	153

Fonte: Divisione dell'ambiente, Museo cantonale di storia naturale

6.T16 Immissioni di ozono (98% mensile più elevato), diossido d'azoto, polveri fini, diossido di zolfo (valori medi annui più elevati), monossido di carbonio (valore medio giornaliero più elevato), dal 2003

	Valore limite OIAt	2003	2004	2005	2006	2007	2008	2009	2010	2011
Ozono	100	287	227	220	253	232	234	212	222	205
Diossido d'azoto	30	44	49	53	49	45	42	40	41	51
Polveri fini	20	48	47	46	47	40	36	34	32	38
Diossido di zolfo	30	14	16	18	16	22	20	17	19	21
Monossido di carbonio	8'000	2'572	2'394	1'997	1'763	1'628	1'069	1'089	1'183	1147

Fonte: Divisione dell'ambiente, Ufficio dell'aria, del clima e delle energie rinnovabili

6.T17 Concentrazioni di polveri fini nel Mendrisiotto durante il periodo di smog invernale, dal 2009

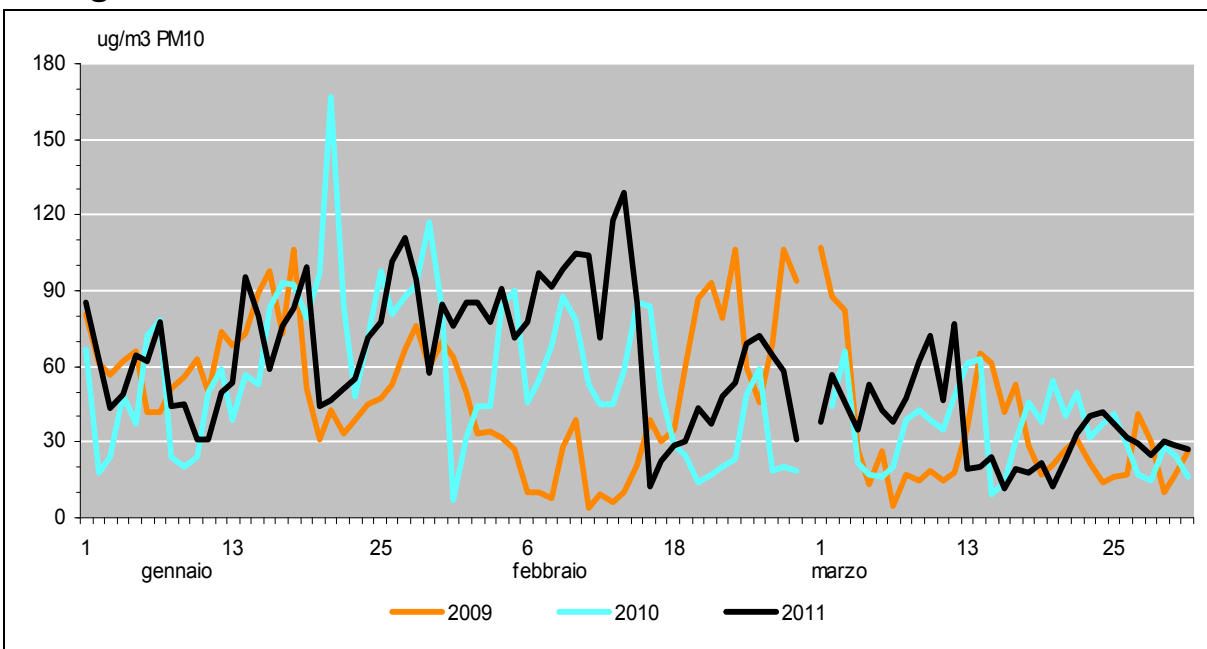

Fonte: Divisione dell'ambiente, Ufficio dell'aria, del clima e delle energie rinnovabili

6.T18 Ozono: media massima giornaliera giugno-agosto 2011 (espresso in $\mu\text{g}/\text{m}_3$) valore limite OIA: 120 $\mu\text{g}/\text{m}_3$

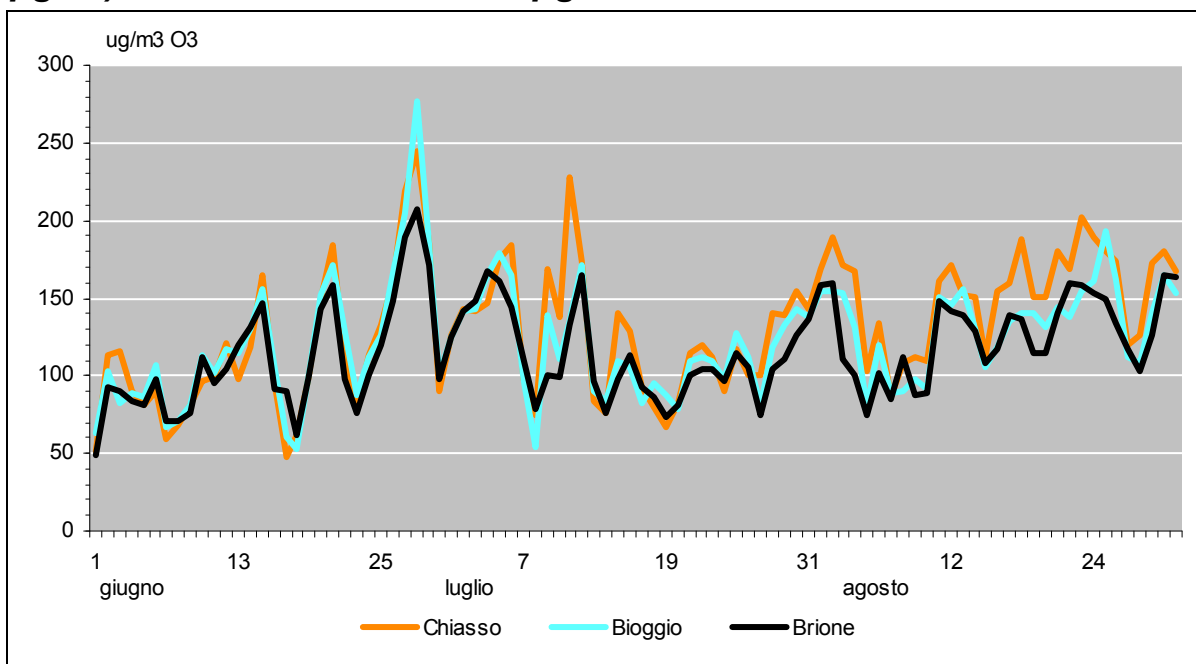

Fonte: Divisione dell'ambiente, Ufficio dell'aria, del clima e delle energie rinnovabili

6.T19 Progressione cumulata del numero delle richieste di certificazione Minergie (tutti gli standard) inoltrate, dal 2000

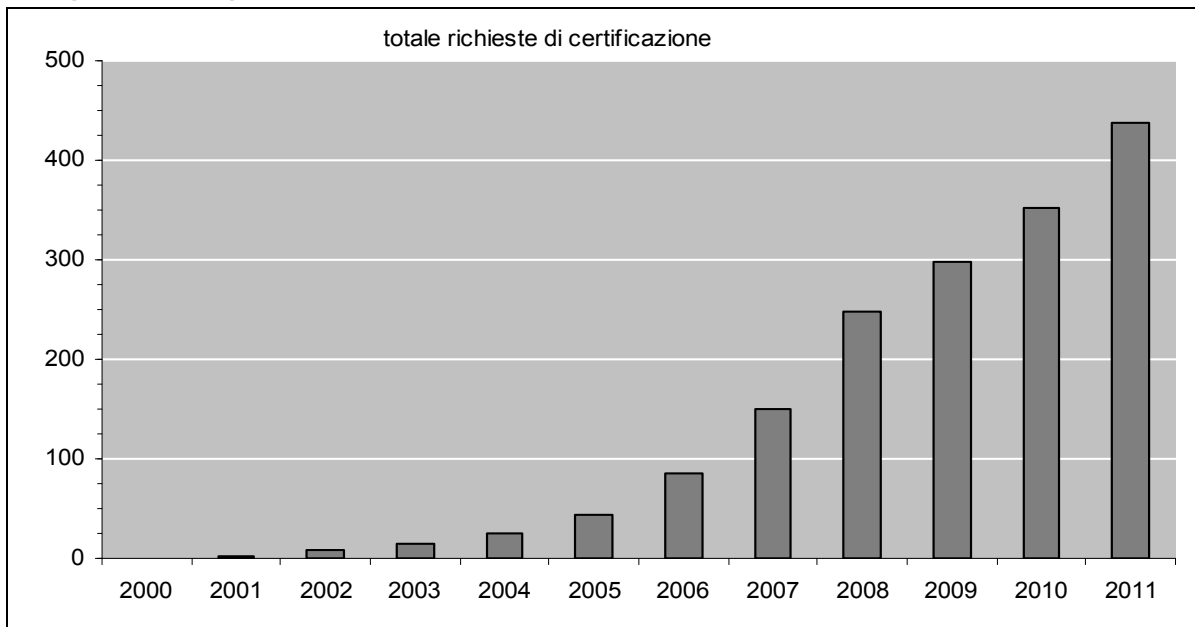

Fonte: Divisione dell'ambiente, Ufficio dell'aria, del clima e delle energie rinnovabili

6.T20 Tipologia domanda Minergie. Percentuale del tipo di standard richiesto, periodo 2000-2011

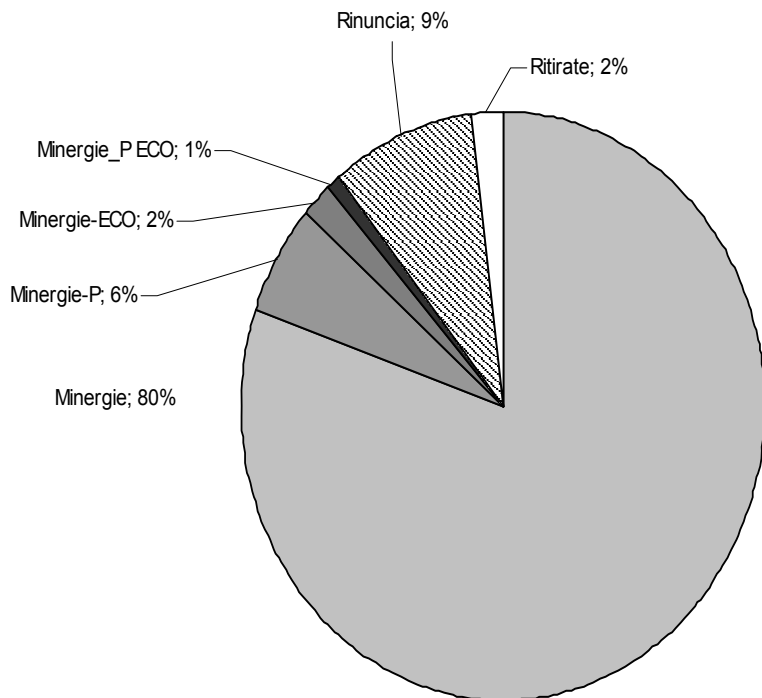

Fonte: Divisione dell'ambiente, Ufficio dell'aria, del clima e delle energie rinnovabili

6.T21 Evoluzione domanda Minergie per risanamenti. Progressione del numero delle certificazioni o precertificazioni Minergie per i risanamenti, dal 2000

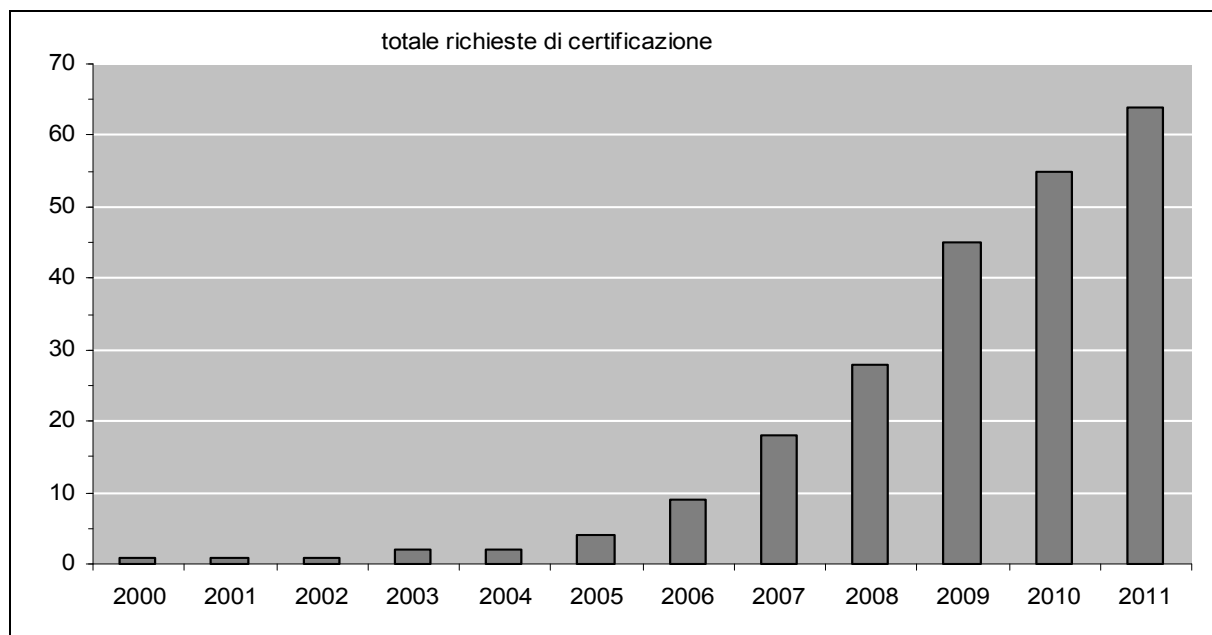

Fonte: Divisione dell'ambiente, Ufficio dell'aria, del clima e delle energie rinnovabili

6.T22 Evoluzione delle concessioni ad uso geotermico e delle potenze installate, dal 1997

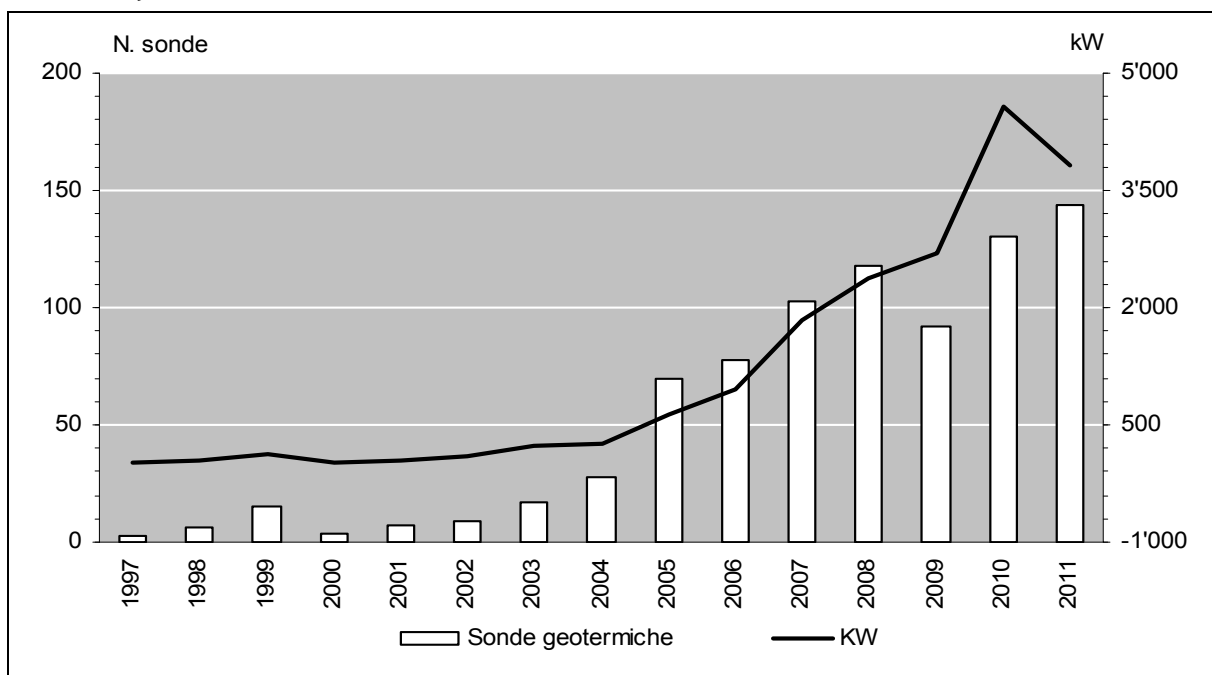

Fonte: Divisione dell'ambiente, Ufficio protezione e depurazione acque

6.T23 Evoluzione dei prelievi di acque sotterranee ad uso termico e delle potenze installate – nuove autorizzazioni, dal 2005

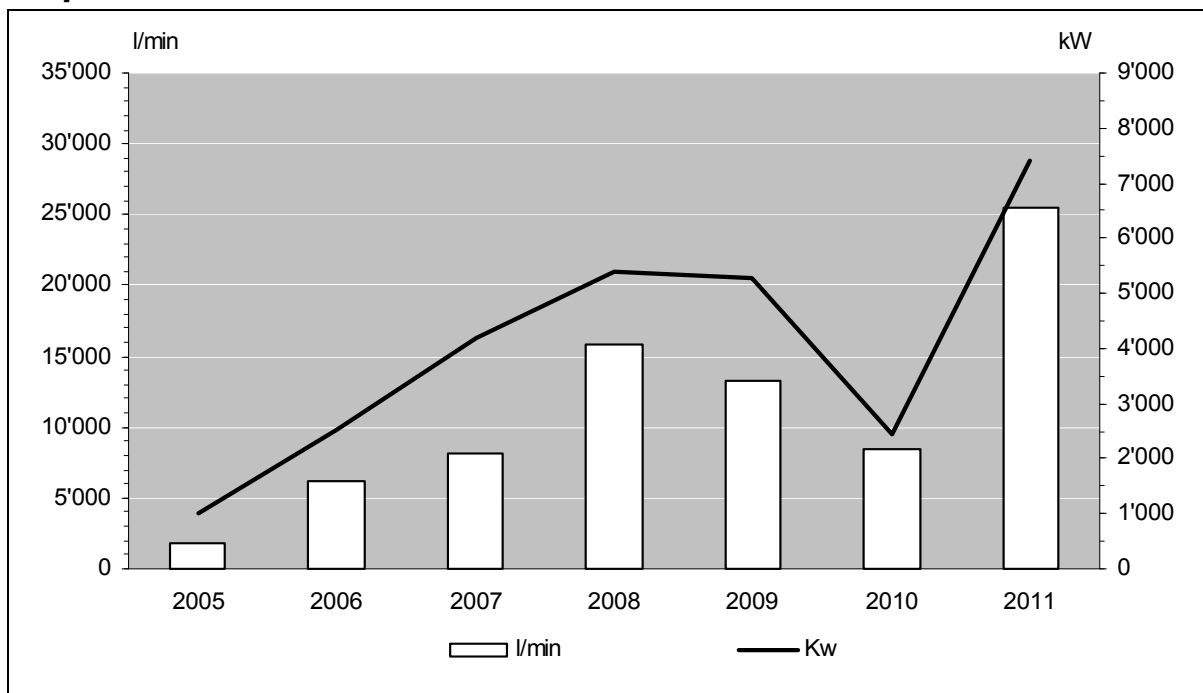

Fonte: Divisione dell'ambiente, Ufficio protezione e depurazione acque

6.T24 Destinazione e volume delle acque sotterranee concessionato, periodo 1997-2011:

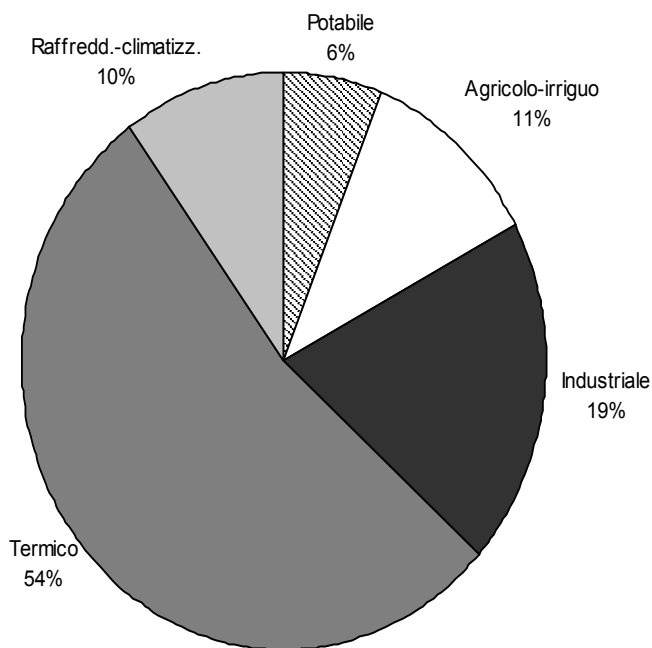

Volume totale: 176'628 l/min

Fonte: Divisione dell'ambiente, Ufficio protezione e depurazione acque

6.T25 IDA - Impianti di depurazione per le acque di scarico civili - Abitanti trattati e rendimenti di depurazione a livello cantonale

Periodo statistico preso in esame (ultimi 5 anni)	Volume d'acqua di scarico trattata (mio m ³ /anno) ¹	Numero di abitanti trattati ² (A+AE)	Rendimenti di depurazione ³ (%)		
			Fosforo totale ⁴ (P tot.)	Carbonio organico totale (TOC)	Carico inquinante biodegradabile ⁵ (BOD5) (ultimi 5 anni)
2007-2011	65.1	451'451	93.4	94.4	97.1 2007-2011
2011	59'9	441'246	93.6	97.2	97.1 2011

¹L'andamento degli apporti idrici è influenzato soprattutto dalle condizioni climatiche, in quanto la maggior parte delle canalizzazioni sono a sistema misto.

²Numero di abitanti, compresi gli abitanti equivalenti, riferiti alla richiesta chimica d'ossigeno (COD)

³Secondo criteri OPAC (Ordinanza sulla protezione delle acque del 28 ottobre 1998)

⁴IDA con stadio di filtrazione: 96.9.0%; IDA con 3a fase: 91.4%, dati 2011.

⁵Carico inquinante riferito alla domanda biochimica d'ossigeno.

Fonte: Divisione dell'ambiente, Ufficio protezione e depurazione acque

6.T26 Impianti comunali e consortili di depurazione per le acque di scarico civili in esercizio, secondo il tipo e la dimensione, in Ticino, situazione a gennaio 2011 e storico dal 2003

Potenzialità biochimica dell'IDA	In esercizio nel 2011			Totale	
	Meccanico biologico	Meccanico biologico chimico	Meccanico biologico chimico filtrazione		
Inferiore a 2.000 (A+AE)2 *	9	4	-	13	
Superiore a 2.000 (A+AE)2 *	-	2	-	2	
Superiore a 10.000 (A+AE)2 *	-	5	2	7	
Superiore a 50.000 (A+AE)2 *	-	2	1	3	
Situazione nel	2011	9	13	3	25
	2010	8	13	3	24
	2009	9	15	3	27
	2008	8	15	3	26
	2007	8	15	3	26
	2006	8	15	3	26
	2005	8	15	3	26
	2004	8	15	3	26
	2003	8	16	3	27

*(A+AE)2 = Abitanti più Abitanti equivalenti.

Fonte: Divisione dell'ambiente, Ufficio protezione e depurazione acque

6.T27 Impianti di depurazione pubblici: rendimento depurativo: raggiungimento dei criteri qualitativi, dal 2006

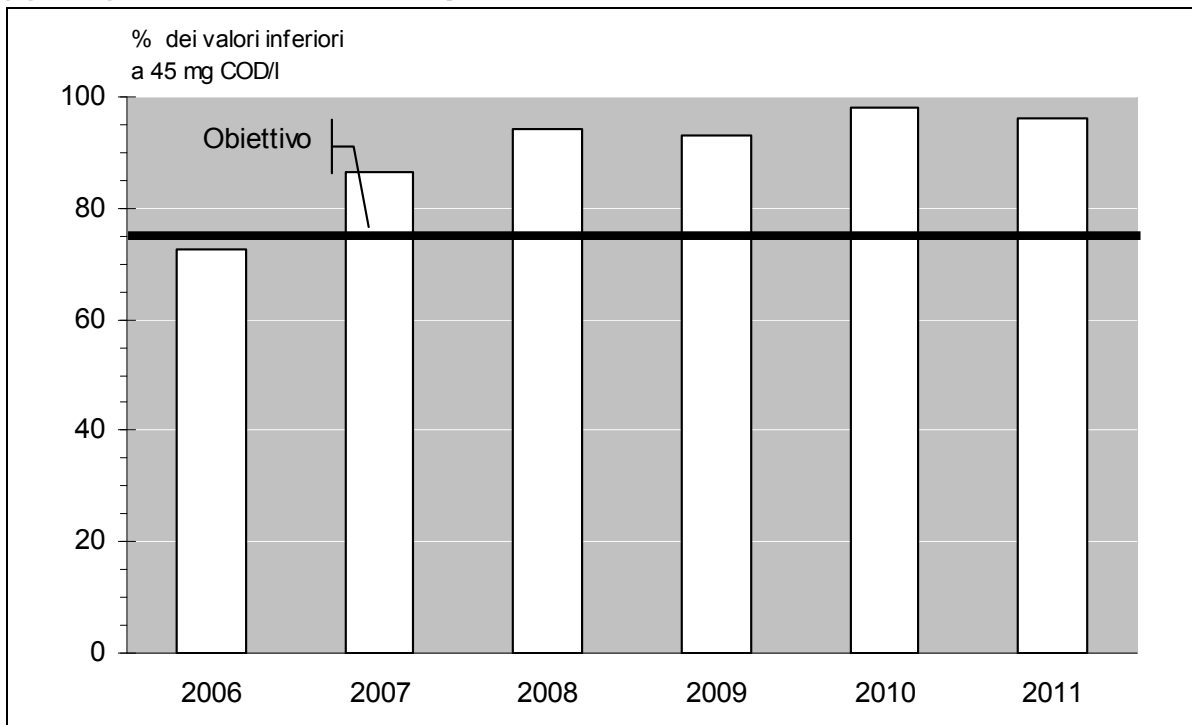

Nel 2006 gli impianti di depurazione sono stati oggetto di diversi lavori.

Fonte: Divisione dell'ambiente, Ufficio per la protezione e la depurazione delle acque

6.T28 Percentuale del superamento dei limiti OPAC per i campioni analizzati dal Laboratorio della SPAAS sugli scarichi acque reflue industriali, dal 2000

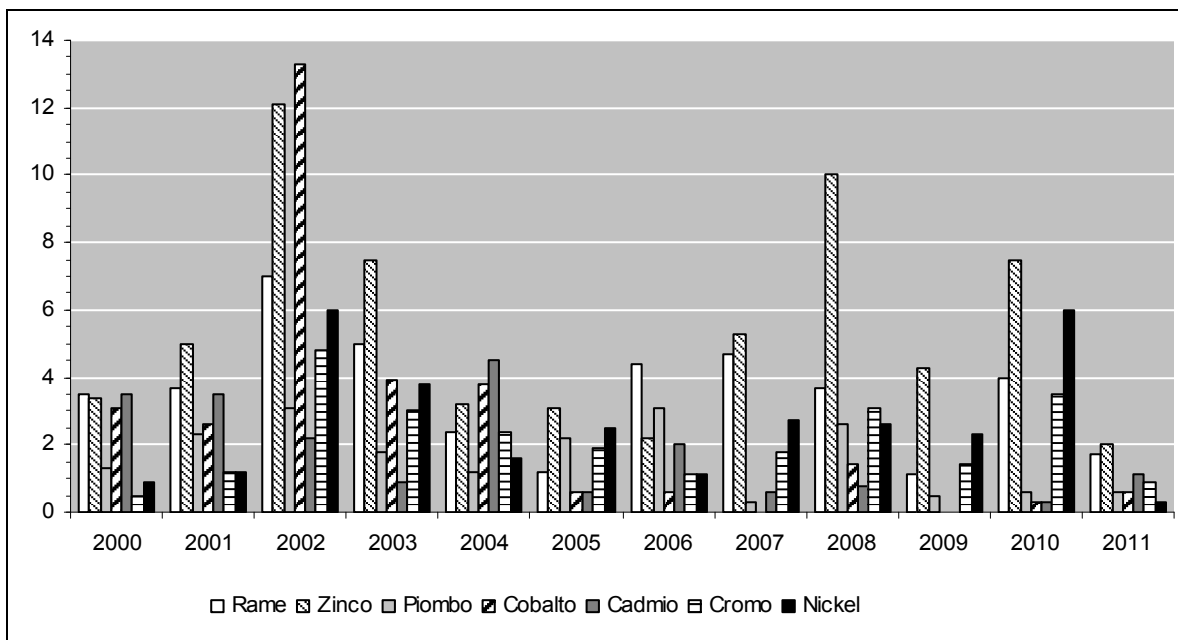

Fonte: Divisione dell'ambiente, Ufficio delle industrie, della sicurezza e della protezione del suolo

6.T29 Evoluzione del carico dei metalli pesanti in kg/anno, piombo, cadmio, cromo, cobalto, rame, nickel e zinco sugli scarichi acque reflue industriali, dal 2000

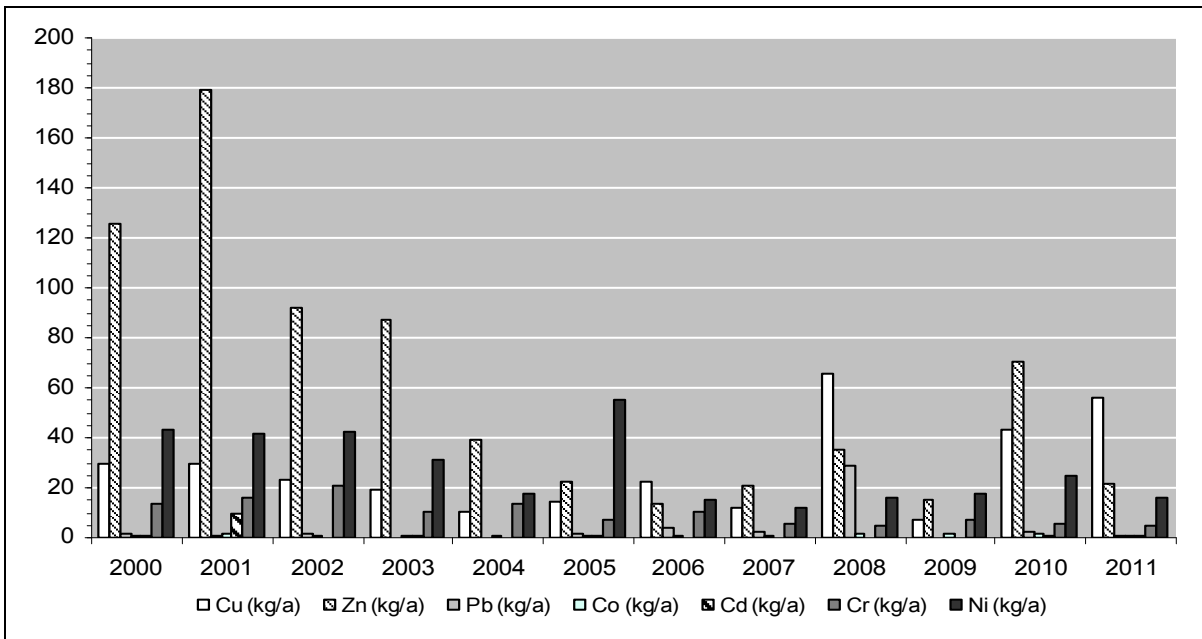

Fonte: Divisione dell'ambiente, Ufficio delle industrie, della sicurezza e della protezione del suolo

6.T30 Evoluzione dei parametri abitanti equivalenti idraulici, AE(idr), biologici, AE(biol), in fosforo, AE(P) sugli scarichi acque reflue industriali, dal 2000

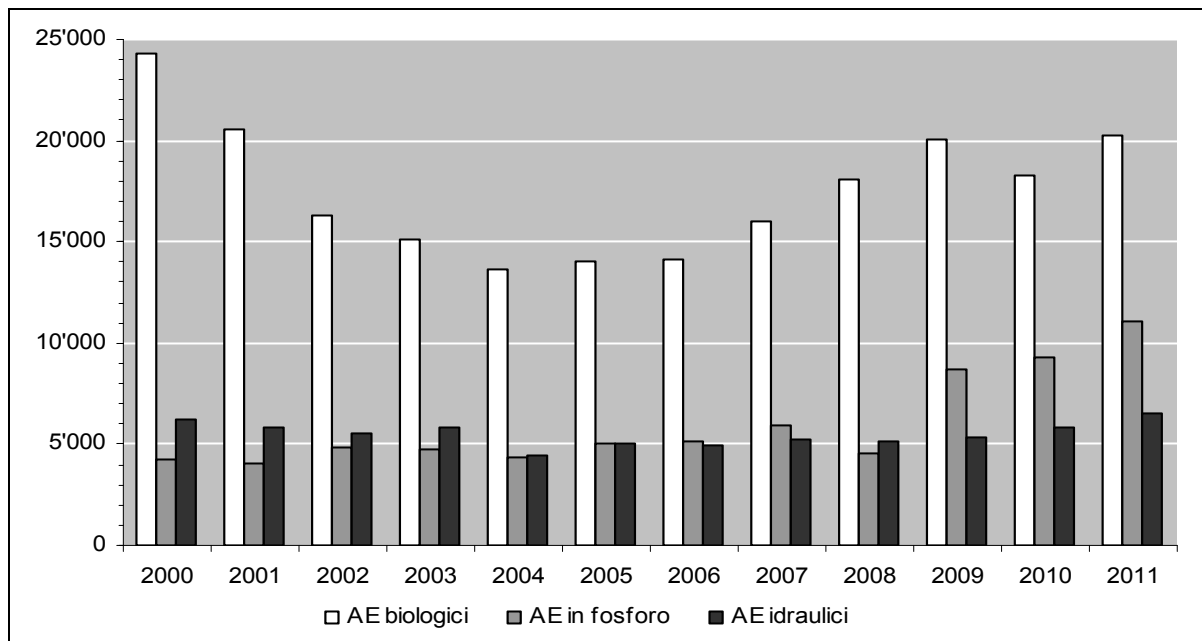

Fonte: Divisione dell'ambiente, Ufficio delle industrie, della sicurezza e della protezione del suolo

6.T31 Evoluzione delle consegne di rifiuti speciali in Ticino, dal 1995

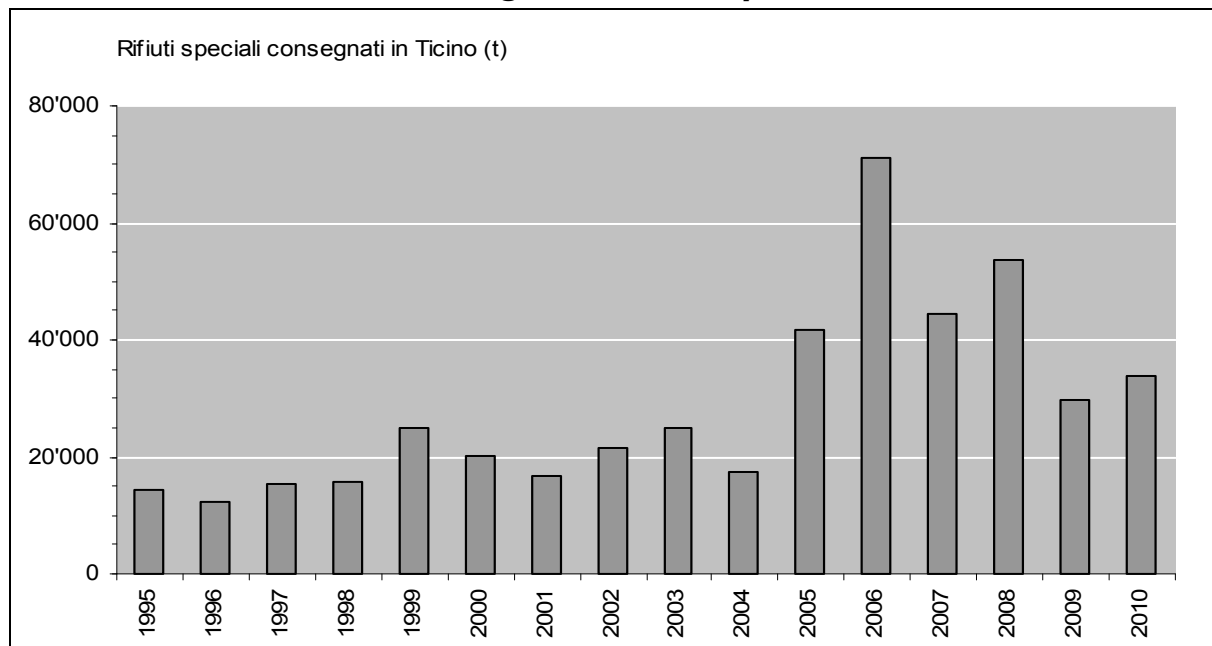

I dati 2011 non sono ancora disponibili.

Fonte: Divisione dell'ambiente, Ufficio delle industrie, della sicurezza e della protezione del suolo

6.T32 Prelievi di controllo degli impianti di pretrattamento delle acque del settore dell'automobile e conformità coi limiti di scarico, dal 1999

	Numero di prelievi	Fuori limite OPAC	%
1999	418	88	21.0
2000	449	88	19.5
2001	477	58	12.2
2002	345	59	17.1
2003	325	35	10.8
2004	216	33	15.2
2005	332	40	12.2
2006	420	25	5.9
2007	382	27	7.0
2008	404	24	6.0
2009	423	27	6.0
2010	391	22	6.0
2011	311	23	7.4

Fonte: Divisione dell'ambiente, Ufficio delle industrie, della sicurezza e della protezione del suolo

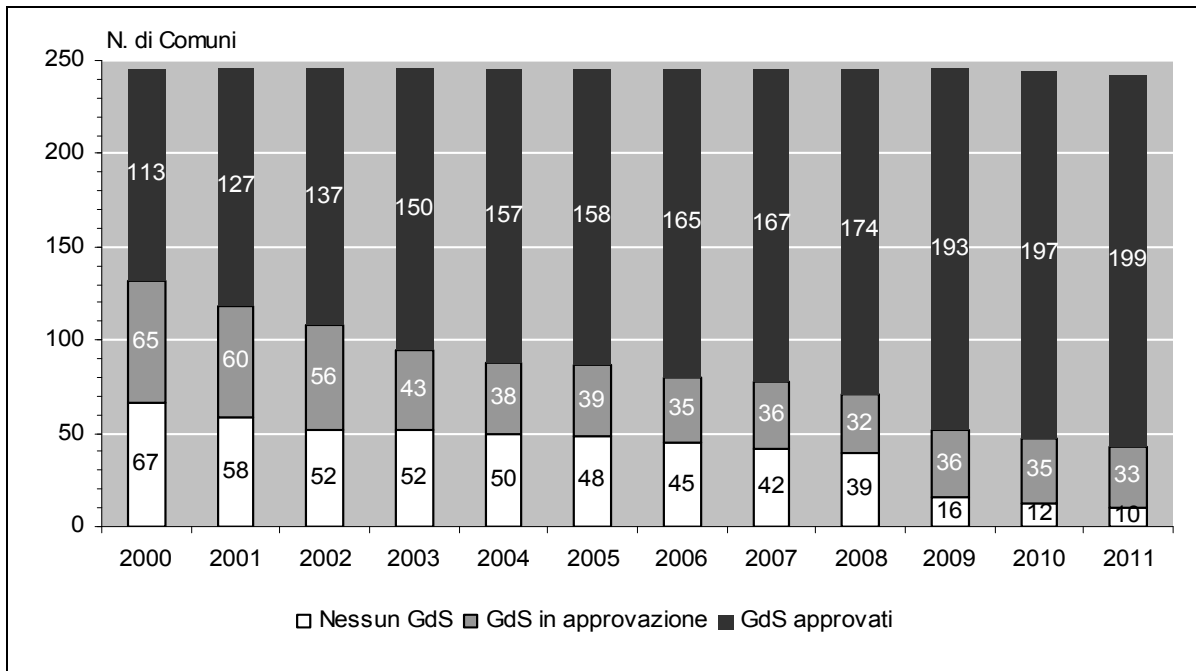
6.T33 Andamento dell'attribuzione dei GdS nei comuni ticinesi, dal 2000

Fonte: Divisione dell'ambiente, Ufficio della prevenzione dei rumori

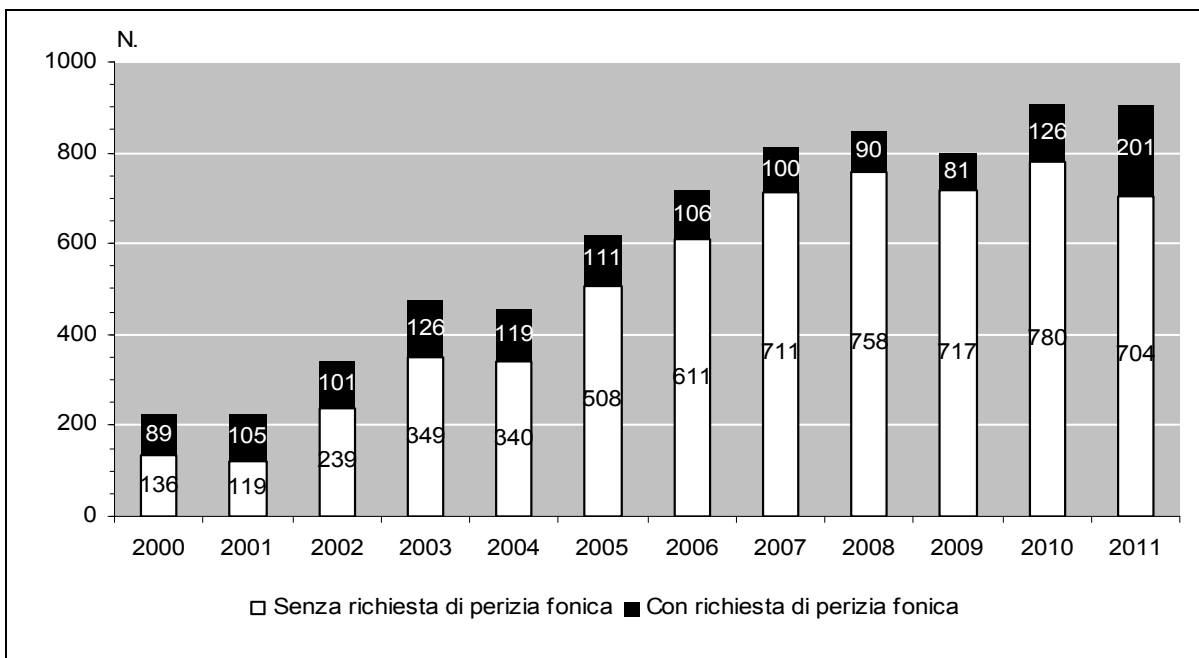
6.T34 Valutazione secondo OIF delle domande di costruzione e notifiche, dal 2000

Fonte: Divisione dell'ambiente, Ufficio della prevenzione dei rumori

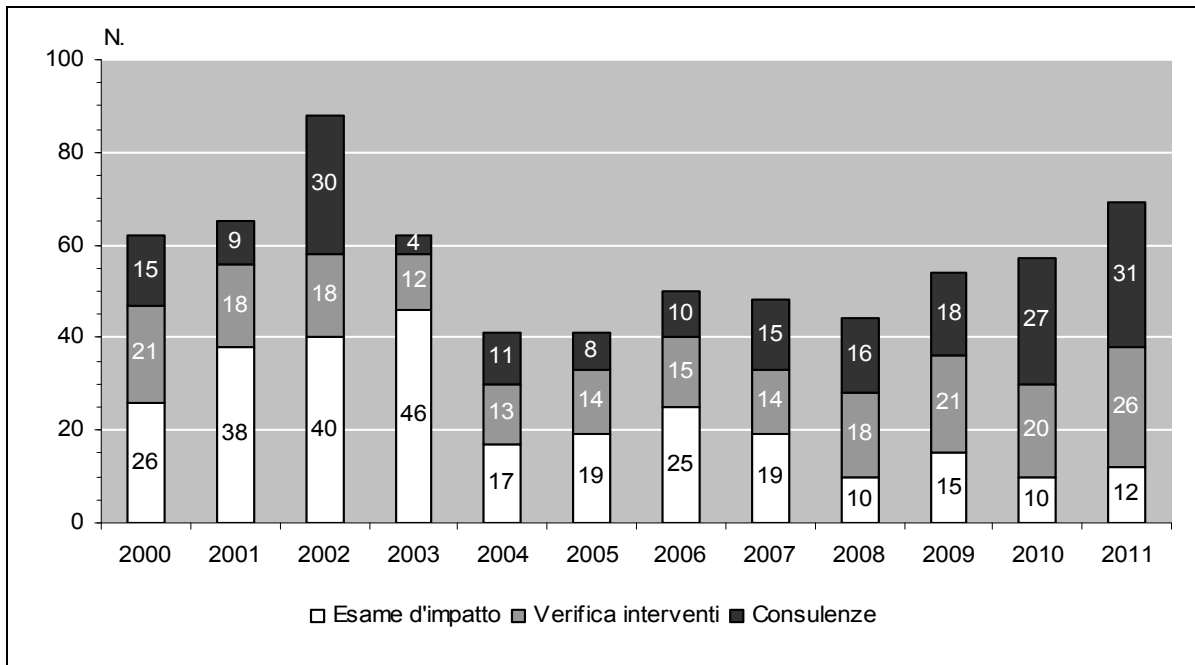
6.T35 Misurazioni di rumore, dal 2000

Fonte: Divisione dell'ambiente, Ufficio della prevenzione dei rumori

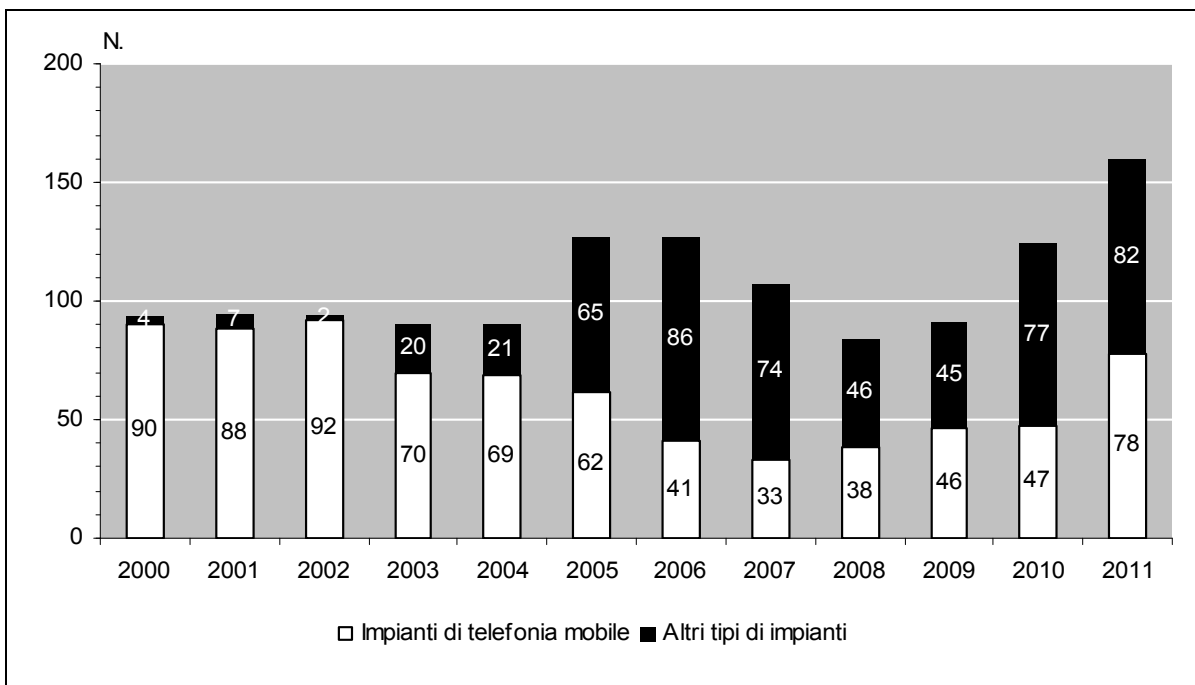
6.T36 Valutazione secondo ORNI delle domande di costruzione e notifiche, dal 2000

Fonte: Divisione dell'ambiente, Ufficio della prevenzione dei rumori

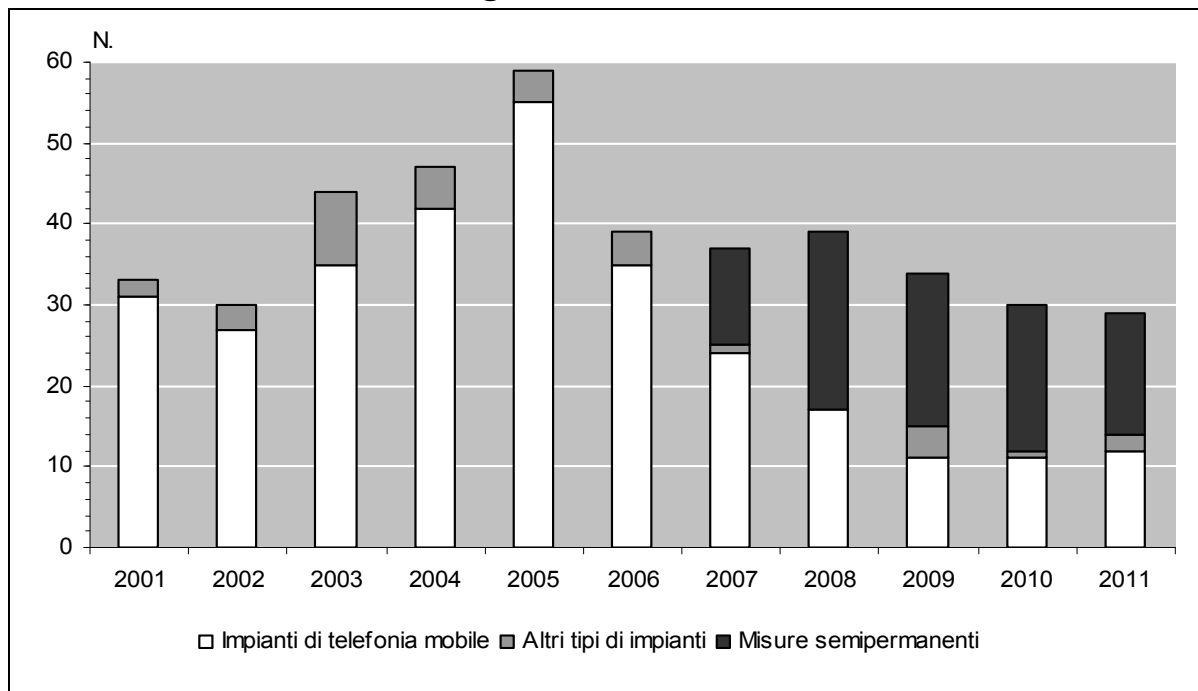
6.T37 Misurazioni elettrosmog, dal 2001

Fonte: Divisione dell'ambiente, Ufficio della prevenzione dei rumori

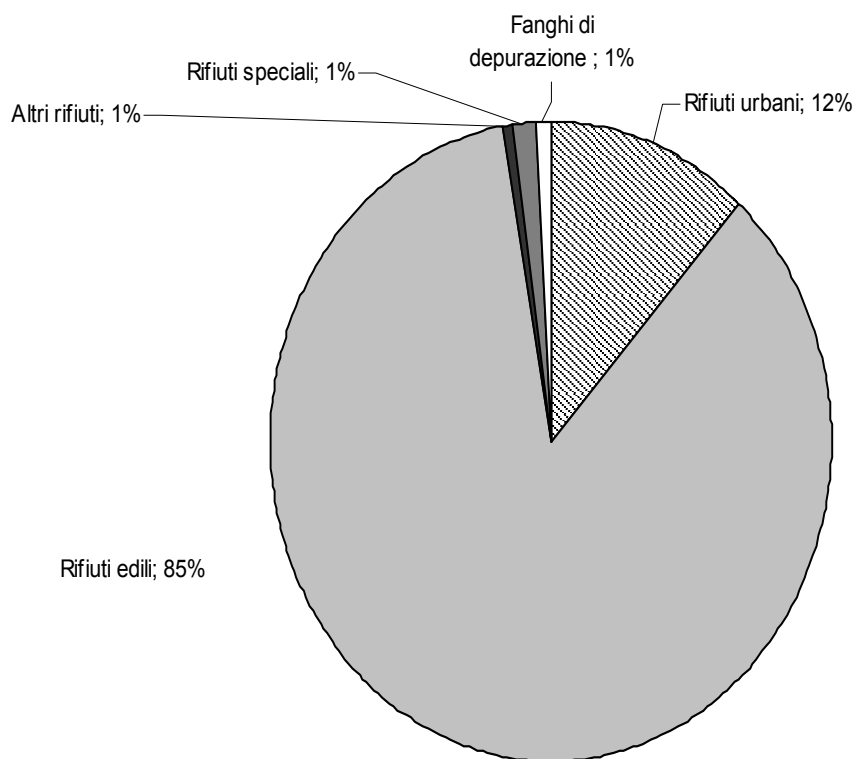
6.T38 Ripartizione percentuale dei rifiuti prodotti in Ticino, nel 2010

Fonte: Divisione dell'ambiente, Ufficio gestione rifiuti

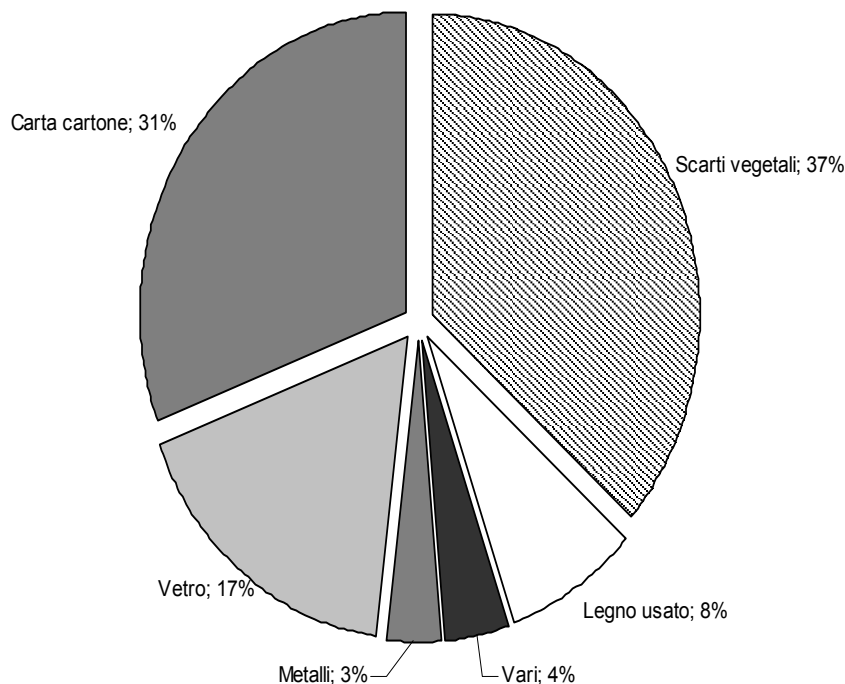
6.T39 Suddivisione dei rifiuti urbani riciclabili in %, nel 2010

Fonte: Divisione dell'ambiente, Ufficio gestione rifiuti

6.T40 Rifiuti urbani raccolti dalle organizzazioni comunali e consortili, in Ticino, dal 2004

	2004	2005	2006	2007	2008	2009	2010		Var. '04-'10
	t	t	t	t	t	t	t	kg/ab.	%
RSU	100'802	99'674	97'512	91'682	89'429	87'617	88'323	264.8	-12.4
Ingombranti non riciclabili	9'843	9'738	14'008	14'487	9'575	9'371	8'828	26.6	-10.3
Totale rifiuti urbani non riciclabili	110'645	109'412	111'520	106'169	99'004	96'988	97'151	291.4	-12.2
Carta e cartone	22'734	21'964	21'851	23'501	24'601	25'904	26'235	78.6	+15.4
Vetro	13'654	13'173	13'009	13'894	14'698	14'889	14'550	43.6	16.6
Ingombranti metallici	2'735	2'802	2'645	3'192	2'461	2'414	2'681	8.0	-2.0
Ferro minuto, latta e alluminio	398	336	711	786	700	511	685	2.1	+72.1
Olii	221	219	219	218	176	174	232	0.7	+5.0
Pile e batterie	172	166	146	146	79	74	59	0.2	-65.7
Apparecchi elettrici ed elettronici	353	405	430	498	517	854	942	2.8	+166.9
Plastiche (PET)	1'550	1'650	1'378	1'602	600	630	665	2.0	-57.1
Plastiche diverse	197	315	246	709	843	846	835	2.5	+323.9
Prodotti chimici	168	166	228	194	204	82	81	0.2	-51.8
Legname	3'251	4'101	4'561	5'429	5'966	6'505	6'695	20.1	+105.9
Totale rifiuti urbani riciclabili senza scarti vegetali	45'433	45'296	45'424	50'169	50'844	52'883	53'662	162.1	+18.1
Scarti vegetali	28'775	32'222	35'360	34'635	32'165	31'583	31'099	93.2	+8.1
Totale rifiuti urbani riciclabili (raccolte separate)	74'208	77'519	80'784	84'804	83'008	84'466	84'759	255.3	+14.2
Totale generale dei rifiuti urbani	184'853	186'931	192'304	190'973	182'012	181'454	181'910	546.7	-1.6

Fonte: Divisione dell'ambiente, Ufficio gestione rifiuti

6.T41 Quantitativi totali dei rifiuti urbani, proporzione dei rifiuti riciclabili, in Ticino, nel 2010

	Comuni	Popolazione	Totale rifiuti urbani	Rifiuti non riciclabili	Rifiuti riciclabili	Proporzione rifiuti riciclabili
	no.	ab.	t	t	t	%
Totale	157	333'753	289'136	137'880	151'256	52.3

Fonte: Divisione dell'ambiente, Ufficio gestione rifiuti

6.T42 Quantitativi e costi di raccolta e di smaltimento dei rifiuti urbani non riciclabili dei Comuni (RSU e ingombranti), in Ticino, nel 2010

	Comuni	Popolazione	RSU	Ingombranti	Totale rifiuti non riciclabili	Costi
	no.	ab.	t.	t	t	kg/ab.
Totale	157	333'753	88'323	8'828	97'151	291.4
						fr./t.
						fr./ab.
						351
						102

Fonte: Divisione dell'ambiente, Ufficio gestione rifiuti.

6.T43 Quantitativi e costi di raccolta e di smaltimento dei rifiuti urbani riciclabili dei Comuni (raccolte separate), in Ticino, nel 2010

	Comuni	Popolazione	Quantità	Costi
	no.	ab.	t.	kg/ab.
Totale	157	333'753	84'759	255.3
				fr./t.
				fr./ab.
				155
				39

Fonte: Divisione dell'ambiente, Ufficio gestione rifiuti

6.T44 Quantitativi e costi di raccolta e smaltimento della carta, vetro e scarti vegetali dei Comuni, nel 2010

	Comuni	Popolazione	Quantità	Costi
	no.	ab.	t.	kg/ab.
Carta	157	333'753	26'235	78.6
Vetro	157	333'753	14'550	43.6
Altre raccolte separate	157	333'753	12'875	38.6
Scarti vegetali	157	333'753	31'099	93.2
				fr./t.
				fr./ab.
				117
				94
				241
				166
				9
				4
				9
				16

Fonte: Divisione dell'ambiente, Ufficio gestione rifiuti

6.T45 Materiali inerti depositati definitivamente in discarica e rifiuti riciclati, nel 2010

		mc	t.	kg/ab
Rifiuti edili depositati in discarica				
Materiale di scavo	(1 mc = 1.5 t)	495'886	743'829	2'229
Materiale di demolizione	(1 mc = 1.3 t)	186'314	242'208	726
Totale		682'200	986'037	2'954
Rifiuti edili riciclati				
Asfalto e dem. stradale	(1 mc = 1.7 t)	55'659	94'620	284
Calcestruzzo	(1 mc = 2.0 t)	16'278	32'556	98
Materiale di demolizione	(1 mc = 1.3 t)	22'684	29'489	88
Materiale di scavo	(1 mc = 1.5 t)	174'526	261'789	784
Mat. di scavo (export in Italia)	(1 mc = 1.5 t)	-	-	-
Materiale alluvionale	(1 mc = 1.7 t)	118'375	201'238	603
Detriti di cava	(1 mc = 1.7 t)	305'347	519'090	1'535
Totale		692'869	1'138'782	3'412
Totale		1'375'069	2'124'819	6'366

Nota: Totale abitanti in Ticino

Fonte: Divisione dell'ambiente, Ufficio gestione rifiuti

6.T46 Preavvisi secondo OEIA, dal 1990

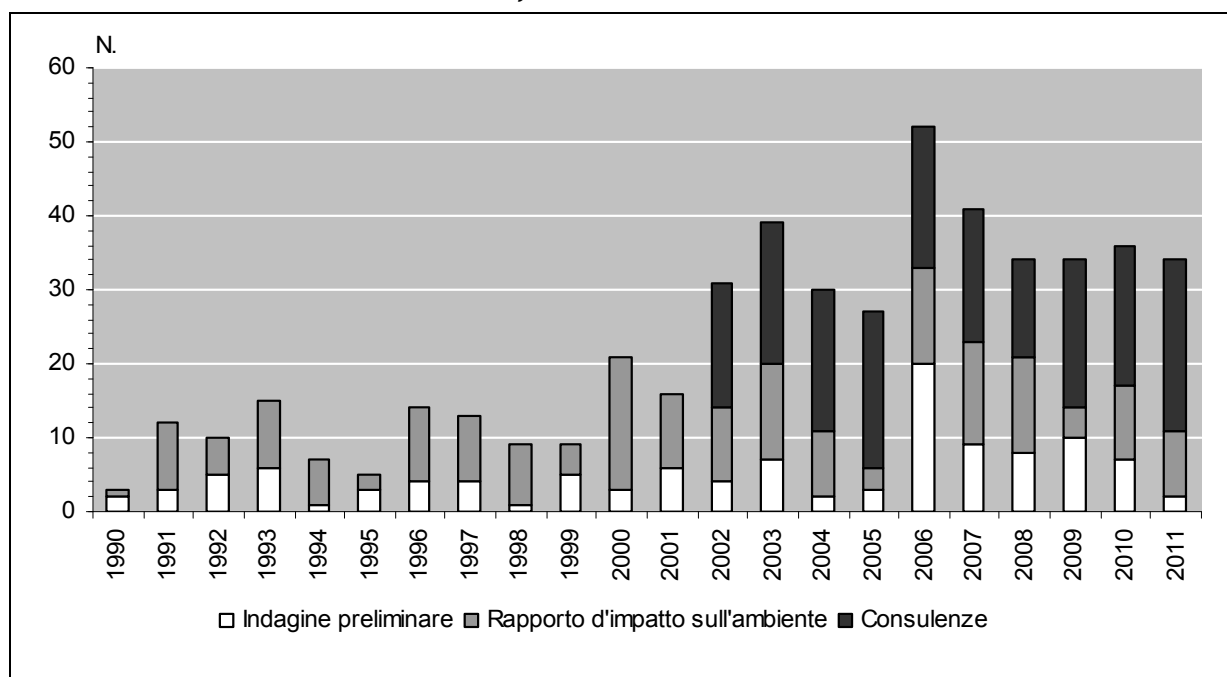

Fonte: Divisione dell'ambiente, Servizio per il coordinamento e la valutazione ambientale

6.T47 Costi delle opere di adduzione e di depurazione delle acque sussidiate, dal 1980

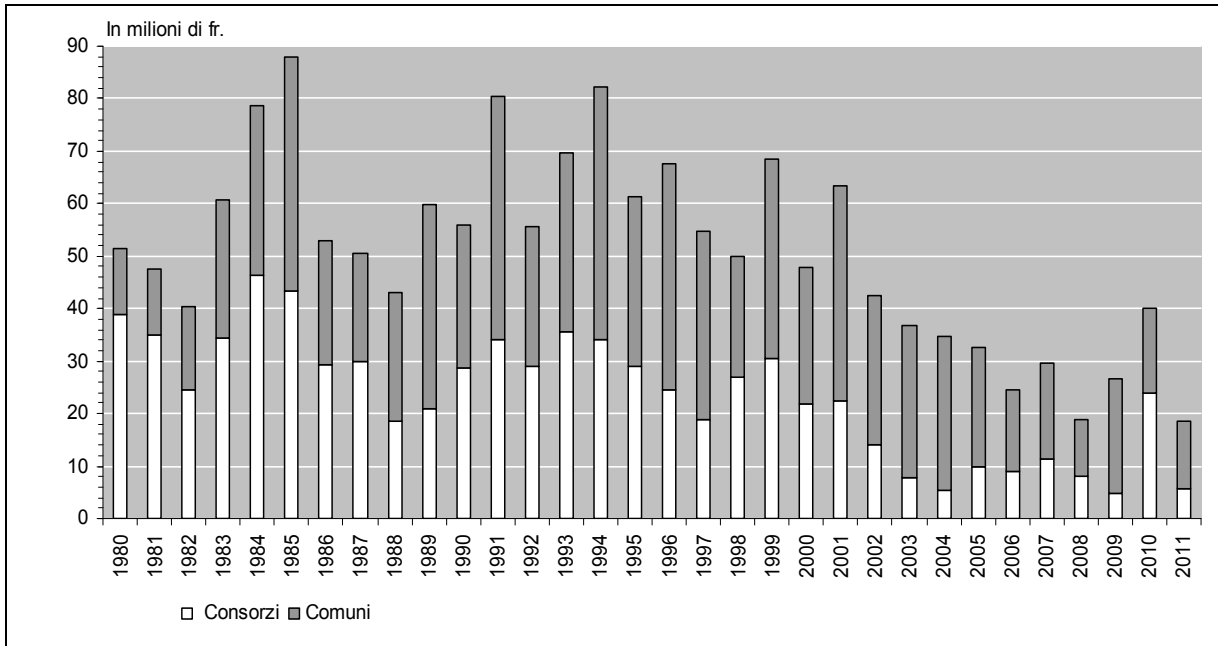

Fonte: Divisione dell'ambiente, Ufficio dei servizi tecnico-amministrativi

6.T48 Sussidi versati per opere di adduzione e di depurazione delle acque, dal 1980

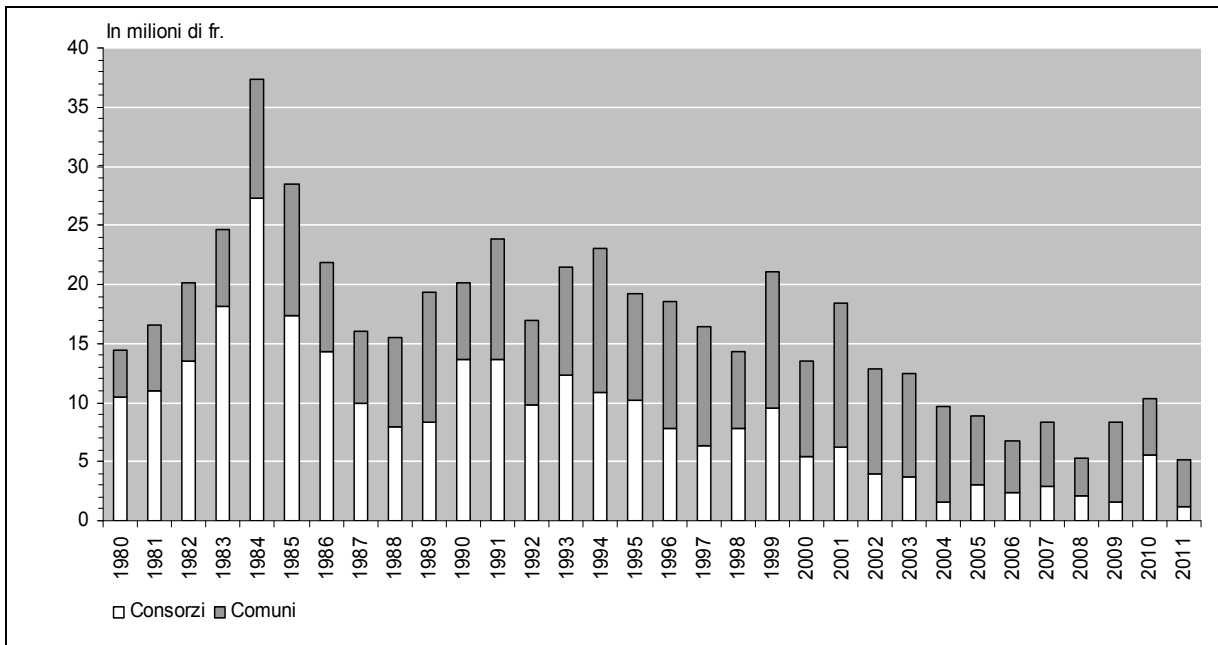

Fonte: Divisione dell'ambiente, Ufficio dei servizi tecnico-amministrativi

6.T49 Opere di canalizzazione comunali e consortili approvate, dal 2005

	Lotti							Costi (milioni)						
	2005	2006	2007	2008	2009	2010	2011	2005	2006	2007	2008	2009	2010	2011
Totale	51	55	52	38	61	60	52	19.8	35	56.2	23.8	27.1	28.5	20.5

Fonte: Divisione dell'ambiente, Ufficio dei servizi tecnico-amministrativi

6.T50 Sussidi federali versati per opere di adduzione e di depurazione delle acque, dal 2003

	2003	2004	2005	2006	2007	2008	2009	2010	2011
Comuni	1'366'534	1'750'754	674'802	406'821	633'438	46'381	27'895	71'450	440'230
Consorzi	4'869'252	2'010'250	2'243'347	1'540'879	3'313'500	1'395'933	1'897'779	1'781'196	511'619
Totale	6'235'786	3'761'004	2'918'149	1'947'700	3'946'938	1'442'314	1'925.674	1'852'646	951'849

Fonte: Divisione dell'ambiente, Ufficio dei servizi tecnico-amministrativi

6.T51 Stazioni di distribuzione di carburante e risanamenti nel settore della protezione delle acque, dal 2000

	2000	2001	2002	2003	2004	2005	2006	2007	2008	2009	2010	2011
N. distributori	754	733	731	729	718	716	698	699	683	697	700	702
N. distributori risanati	688	654	676	671	659	670	657	678	662	677	685	682

Fonte: Divisione dell'ambiente, Ufficio dei servizi tecnico-amministrativi

6.T52 Situazione serbatoi per liquidi nocivi alle acque, dal 2002

	2002	2003	2004	2005	2006	2007	2008	2009	2010	2011
Impianti in esercizio	53'918	54'723	54'337	54'130	53'578	53'591	52'913	51'754	51'712	51'025
Collaudati	48'083	48'835	50'312	51'112	51'306	51'453	50'982	49'699	49'661	49'565
% Totale impianti	89	89	92.5	94.5	96	96	96	96	96	97
Da collaudare	4'545	4'317	2'343	1'586	843	875	845	701	502	406
% Totale impianti	8	8	4	3	1.5	1.6	1.6	1.3	1.0	0.9
Risanamenti in corso	238	524	618	406	321	203	80	453	90	75
Recipienti (da 20 l a 450 l)	1'052	1'047	1'064	1'026	1'108	1'060	1'006	1'337	1'346	759
Revisioni eseguite	2'831	2'929	2'709	2'986	3'299	3'155	2'167	1'987	2'670	2'525

Fonte: Divisione dell'ambiente, Ufficio dei servizi tecnico-amministrativi

6.T53 Produzione legnosa in mc, utilizzazione proveniente dai boschi ticinesi, dal 2003

	2003	2004	2005	2006	2007	2008	2009	2010	2011
Boschi pubblici	39'732	31'983	38'695	49'786	51'435	46'864	43'378	56'735	61'987
Legname destinato alla vendita	37'702	29'742	36'452	48'497	50'332	45'242	46'518	55'891	60'902
Legname d'opera	13'664	9'716	14'579	15'460	22'053	17'060	17'678	18'897	19'216
Legna da ardere	24'038	20'026	21'873	33'037	28'279	28'182	28'840	36'994	41'686
Legname per uso interno	2'030	2'241	2'243	1'289	1'103	1'622	860	844	1'085
Legname d'opera	29	394	28	118	515	187	173	177	85
Legna da ardere	2'001	1'847	2'215	1'171	588	1'435	687	667	1'000
Boschi privati	13'782	15'089	17'009	18'571	21'019	17'543	18'227	17'994	17'651
Legname destinato alla vendita	2'797	4'160	3'305	5'692	8'203	5'734	6'194	7'838	6'021
Legname d'opera	409	849	175	383	55	-	-	0	0
Legna da ardere	2'388	3'311	3'130	5'309	8'148	5'734	6'194	7'838	6'021
Legname per uso interno	10'985	10'929	13'704	12'879	12'816	11'809	12'033	10'156	11'630
Legname d'opera	81	10	85	382	70	39	739	65	50
Legna da ardere	10'904	10'919	13'619	12'497	12'746	11'770	11'294	10'091	11'580
Totale delle utilizz. (boschi pubbl. e boschi priv.)	53'514	47'072	55'704	68'357	72'454	64'407	65'605	74'729	79'638

Fonte: Divisione dell'ambiente, Sezione forestale (Tab. stat. 1103-1204)

6.T54 Produzione legnosa in mc, utilizzazione proveniente dai boschi ticinesi, dal 2002

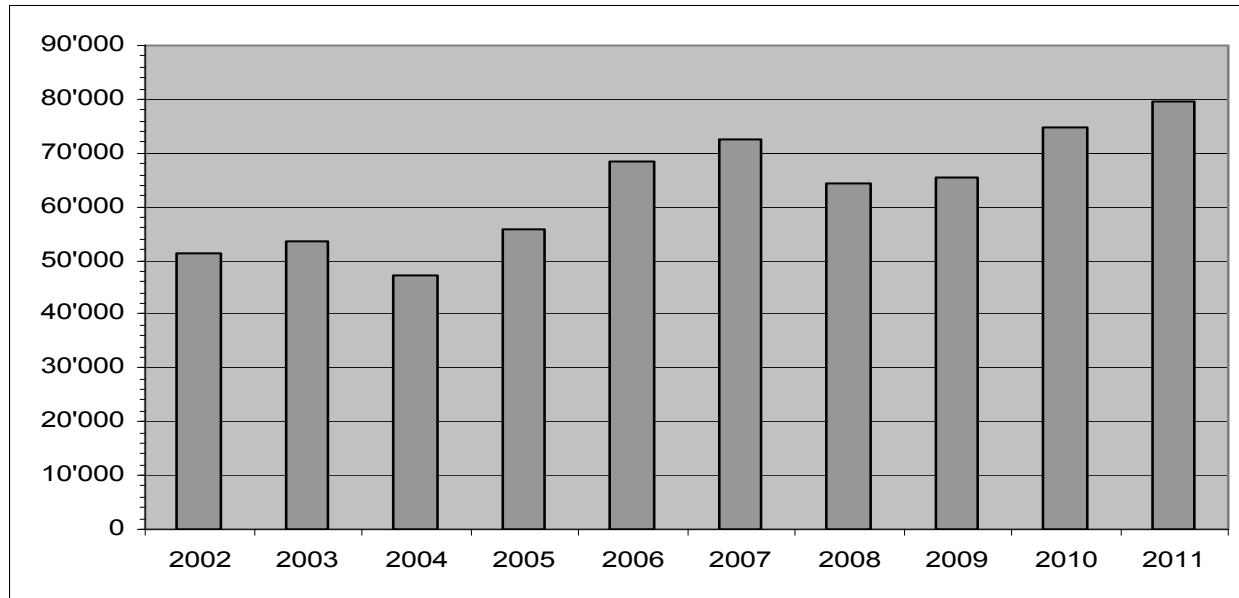

Fonte: Divisione dell'ambiente, Sezione forestale (Tab. stat. 1103-1204)

6.T55 Ripartizione della produzione nei diversi assortimenti legnosi, dal 2001

	2001	2002	2003	2004	2005	2006	2007	2008	2009	2010	2011
	mc	mc	mc	mc	mc	mc	mc	mc	mc	mc	mc
Legname d'opera	10'750	14'702	14'183	10'969	14'867	16'343	22'693	17'286	18'590	19'139	19'351
Resinoso	8'124	12'509	12'599	9'102	14'375	12'766	22'364	16'813	17'614	18'332	19'077
Frondifero	2'626	2'193	1'584	1'867	492	3'577	329	473	976	807	274
Legna da ardere	38'121	36'704	39'331	36'103	40'837	52'014	49'761	47'121	47'015	55'590	60'288
Resinoso	4'044	4'931	6'438	4'861	6'168	9'535	8'510	5'844	8'003	10'317	10'728
Frondifero	34'077	31'773	32'893	31'242	34'669	42'479	41'251	41'277	39'012	45'273	49'560
Totale	48'871	51'406	53'514	47'072	55'704	68'357	72'454	64'407	65'605	74'729	79'639

Fonte: Divisione dell'ambiente, Sezione forestale (Tab. stat. 1103-1204)

6.T56 Legname venduto e risultato finanziario dei tagli eseguiti nel bosco pubblico, dal 2006

	2006	2007	2008	2009	2010	2011
Legname venduto mc						
Opera		15'460	22'053	17'060	17'678	18'897
Ardere		33'037	28'279	28'182	28'840	36'994
Totale		48'497	50'332	45'242	46'518	60'902
Ricavo vend. Legname fr.		2'509'810	3'454'092	3'284'641	2'308.252	2'432'835
Costi fr.		6'154'077	5'424'996	6'048'839	5'822'241	6'725'623
Perdita (-)/Guadagno(+) fr.		-3'644'267	-1'970'904	-2'764'198	-3'513'989	-4'292'788

Fonte: Divisione dell'ambiente, Sezione forestale (Tab. stat. 1104)

6.T57 Produzione legnosa: utilizzazioni provenienti dai boschi ticinesi, nel 2011

	Vendita								Uso proprio				Utilizz. totali	
	Opera resinoso	Opera frondifero	Ardere resin.	Ardere frond.	Ardere altro	Industria resin.	Industria frond.o	Totale vendita	Opera resin.	Opera frond.	Ardere resin.	Ardere frond.		Tot. uso proprio
	mc	mc	mc	mc	mc	mc	mc	mc	mc	mc	mc	mc		mc
Boschi pubblici	18'970	246	10'115	30'828	743	0	0	60'902	85	0	463	538	1'086	61'988
Boschi privati	0	0	43	5'978	0	0	0	6'021	22	28	107	11'473	11'630	17'651
Totale	18'970	246	10'158	36'806	743	0	0	66'923	107	28	570	12'011	12'716	79'639

Fonte: Divisione dell'ambiente, Sezione forestale (Tab. stat. 1103-1204)

6.T58 Legname venduto nei boschi pubblici e ricavo dalla vendita, dal 1950

	Legna da ardere	Legna da opera	Ricavo lordo	Ricavo netto
	mc	mc	fr.	fr.
1950	246'551	33'044	2'066'520	923'252
1955	194'916	34'777	2'905'975	1'992'603
1960	147'926	21'558	4'948'423	1'466'426
1965	84'152	13'552	1'971'892	717'146
1970	22'568	18'033	2'000'893	754'194
1975	22'376	22'593	3'127'975	691'869
1980	28'766	20'445	3'609'030	1'292'048
1985	10'332	11'079	2'550'925	225'975
1990	4'507	8'785	1'146'706	-446'190
1991	9'965	10'741	1'707'926	-1'301'749
1992	15'163	22'184	3'278'507	-852'037
1993	15'402	17'058	2'320'884	-835'849
1994	14'545	18'284	2'635'731	-1'359'564
1995	17'591	21'083	2'491'835	-2'272'665
1996	18'615	24'691	2'533'439	-2'161'787
1997	19'232	39'108	3'459'324	-3'087'333
1998	18'289	27'071	2'990'091	-1'484'093
1999	12'790	26'024	2'400'666	-1'711'972
2000	15'732	11'508	1'274'508	-2'118'731
2001	10'002	18'488	1'274'295	-2'490'222
2002	13'720	19'999	1'637'504	-2'949'157
2003	24'038	13'664	2'010'916	-3'506'271
2004	20'026	9'716	1'622'172	-2'524'746
2005	21'873	14'579	1'961'116	-2'834'796
2006	33'037	15'460	2'509'810	-3'644'267
2007	50'332	28'279	3'454'092	-1'970'904
2008	28'182	17'060	6'048'839	-2'764'198
2009	28'840	17'678	2'308'252	-3'513'989
2010	36'994	18'897	2'432'835	-4'292'788
2011	41'686	19'216	2'423'912	-5'385'463

Fonte: Divisione dell'ambiente, Sezione forestale (Tab. stat. 1103-1104)

6.T59 Legname venduto nei boschi pubblici e ricavo dalla vendita, dal 1950

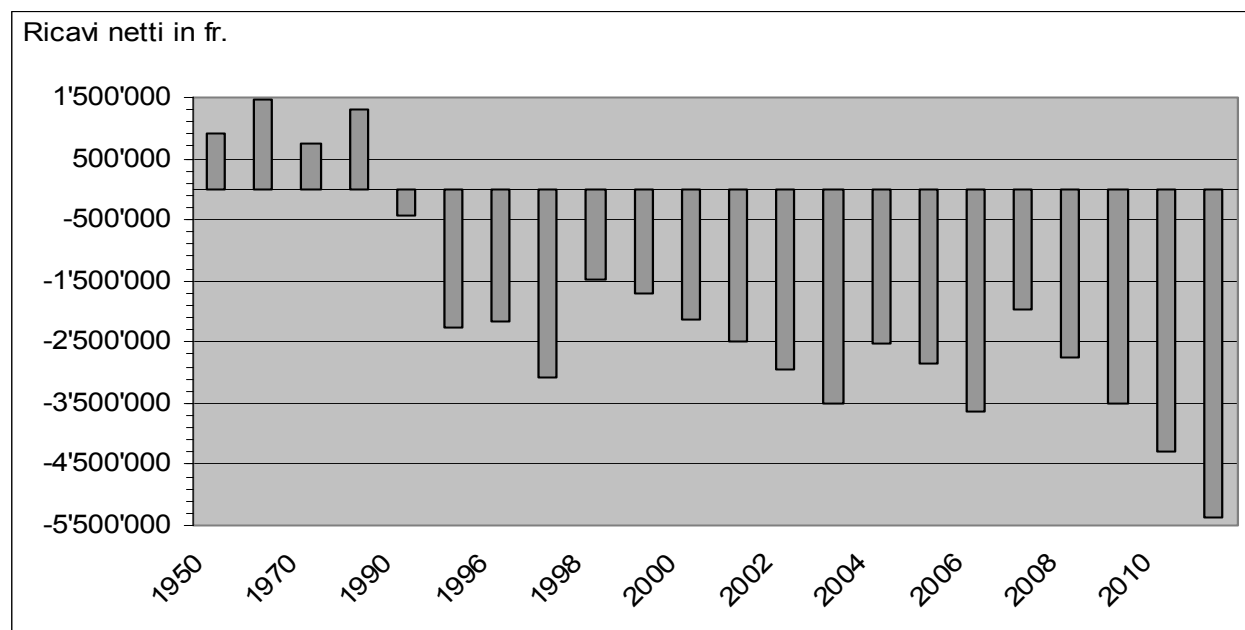

Fonte: Divisione dell'ambiente, Sezione forestale (Tab. stat. 1103-1204)

6.T60 Frequenza e estensione degli incendi di bosco, dal 2001

	N. incendi	Bosco	Pascolo e improduttivo	Totale	Media per incendio
		ha	ha	ha	ha
2001	32	34.92	49.95	84.87	2.65
2002	35	396	166	562	16.06
2003	83	143.57	118.9	262.47	3.16
2004	31	14.3	3.85	18.15	0.59
2005	26	17.96	10.18	28.14	1.08
2006	22	87.77	24.02	111.79	5.08
2007	37	192.74	86.28	279.02	7.54
2008	17	12.74	27.51	40.25	2.37
2009	12	33.98	0.10	34.08	2.84
2010	26	8.14	1.22	9.36	0.36
2011	21	13.24	63.26	76.5	3.64

Fonte: Divisione dell'ambiente, Sezione forestale (Tab. stat. incendi)

6.T61 Numero incendi di bosco secondo la causa, dal 2001

	Ignota	Fulmine	Dolo/ piromania	Negligenza	Militari	FFS	Corto circuito	Altro	Tot. inc.
2001	5	1	7	14	-	-	1	4	32
2002	7	1	9	17	-	-	-	1	35
2003	26	24	4	29	-	-	-	-	83
2004	5	5	1	14	-	-	1	5	31
2005	8	3	2	12	-	-	-	1	26
2006	5	9	1	4	-	1	-	2	22
2007	13	-	3	18	-	-	1	2	37
2008	6	2	2	5	1	-	1	-	17
2009	1	1	5	4	-	-	-	1	12
2010	9	6	3	7	-	1	-	-	26
2011	5	2	2	8	1	-	1	2	21

Fonte: Divisione dell'ambiente, Sezione forestale (Tab. stat. incendi)

6.T62 Dissodamenti concessi secondo lo scopo, dal 2001

	Scopo principale					Tipo di dissodamento		Totale
	Edilizia	Discariche e cave	Strade e posteggi	Agricoltura	Diversi	Definitivo	Temporaneo	
	mq	mq	mq	mq	mq	mq	mq	mq
2001	30'868	115'894	3'012	-	10'509	n.c.	n.c.	160'283
2002	7'465	33'160	2'791	7'540	3'774	n.c.	n.c.	54'730
2003	6'920	1'400	522	3'724	19'348	n.c.	n.c.	31'913
2004	184	116'282	1'257	1'080	8'471	n.c.	n.c.	127'274
2005	2'911	9'600	1'917	4'547	1'908	n.c.	n.c.	20'883
2006	9'814	-	1'465	-	1'568	9'315	3'532	12'847
2007	2'460	120'940	2'481	2'296	10'696	12'503	126'370	138'873
2008	1'929	16'002	9'831	5'052	5'261	13'846	24'229	38'075
2009	9'884	-	4'352	572	2.348	8.941	8.215	17.156
2010	16'346	30'933	1'873	4'387	0	18'356	35'183	53'539
2011	15'565	-	9'808	42'371	6.056	22'568	51'232	73'800

Fonte: Divisione dell'ambiente, Sezione forestale (Tab. stat. Dissodamenti)

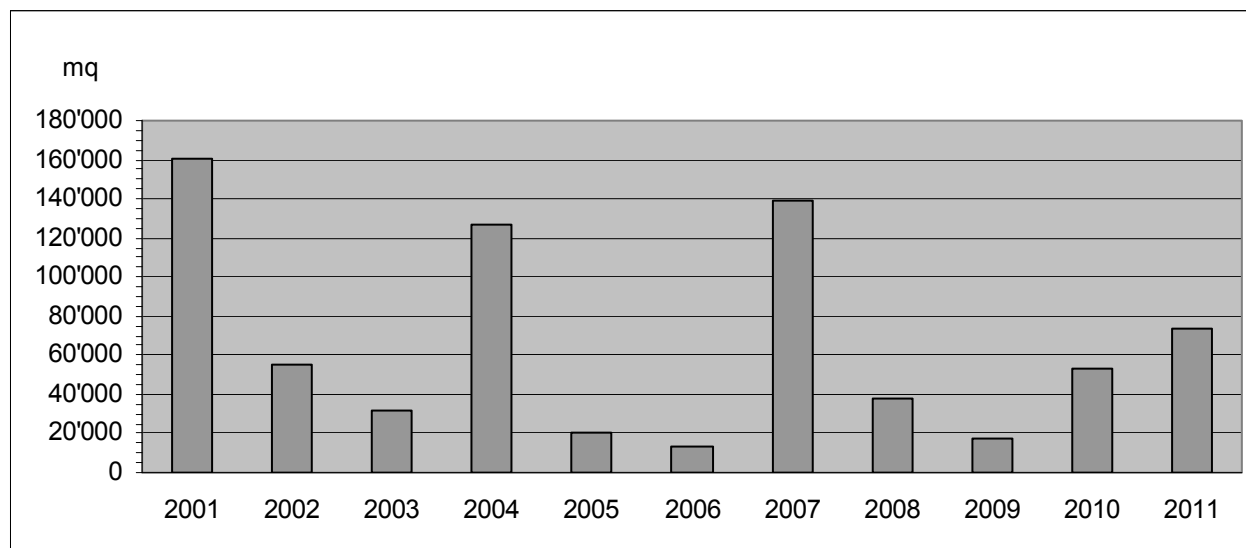
6.T63 Totale dissodamenti concessi, dal 2001

Fonte: Divisione dell'ambiente, Sezione forestale (Tab. stat. Dissodamenti)

6.T64 Spostamento dei ghiacciai, dal 2007

	Superficie in km2	Avanzamento (+) Arretramento (-)					Arretramento totale
		2007 (m)	2008 (m)	2009 (m)	2010 (m)	2011 (m)	
Basodino	2.30	-29.80	-12.40	-2.70	-6.80	-19.20	70.90
Cavagnoli	1.40	-16.50	-20.64	-4.50	-9.30	-24.40	75.34
Corno	0.30	-8.40	-4.00	-1.30	-6.50	-3.0	23.20
Valleggia	0.60	-6.00	-9.14	-0.80	-7.90	-4.30	28.14
Val Torta (Cristallina)	0.20	-4.25	-12.00	0.00	Non Mis.	-44.10	60.35
Crosolina (Campo Tencia)	0.30	-3.00	-2.40	-0.50	-1.10	-4.10	11.10
Bresciana (Adula)	0.80	-26.10	-7.00	-2.70	-6.00	-13.0	54.80
Vadrece di Camadra	0.15	Non misurato	Non misurato	Non misurato	-2.40	-5.60	8.00

Fonte: Divisione dell'ambiente, Sezione forestale (Tab. stat. Ghiacciai)

6.T65 Formazione professionale nel settore forestale: confronto tra la situazione del 1980, 2008, 2009, 2010 e 2011

Anno	1980			2008			2009			2010			2011		
	Stato	Priv. ¹	Totale	Stato	Priv. ¹	Totale	Stato	Priv. ¹	Totale	Stato	Priv. ¹	Totale	Stato	Priv. ¹	Totale
Aziende di tirocinio	4	1	5	2	25	27	2	25	27	2	31	33	2	34	36
Maestri di tirocinio	4	1	5	8	37	45	7	38	45	6	33	39	6	39	45
Istruttori e docenti	6	–	6	13	24	37	11	25	36	8	30	38	8	30	38
Periti di esame	10	5	15	23	15	38	26	12	38	20	10	30	20	12	32
Apprendisti	4	1	5	6	51	57	7	49	56	7	51	58	8	53	61
Ispettori del tirocinio	1	1	2	3	3	3	2	2	2	0	2	2	2	2	2

¹Aziende di tirocinio non statali (ditte forestali, aziende patriziali, aziende comunali, aziende regionali).

Fonte: Divisione dell'ambiente, Sezione forestale (Tab. stat. Form-prof.)

6.T66 Corsi professionali di formazione, aggiornamento e perfezionamento nel settore forestale: confronto tra la situazione del 1980, 2009, 2010 e 2011

Anno	1980			2009			2010			2011		
	Numero	Giornate corso		Numero	Giornate corso	Partecipanti	Numero	Giornate corso	Partecipanti	Numero	Giornate corso	Partecipanti
Corsi di formazione ¹	1	10		9	64	183	9	75	179	10	79	177
Corsi di aggiornamento e di perfezionamento ²	–	–		19	165	296	27	107	231	23	120	198
Totale	1	10		28	229	479	36	182	410	33	199	375

¹ Destinatari apprendisti selvicoltori.

² Destinatari operai forestali, selvicoltori, forestali, ing. forestali, operai di professioni affini, PC, operai cantonali, maestri di tirocinio, periti, docenti SPAI, istruttori WVS

Fonte: Divisione dell'ambiente, Sezione forestale (Tab. stat. Form-prof.)

6.T67 Vivaio forestale Lattecaldo- Morbio superiore, nel 2011

Vendita piantine	Frondifero	Resinoso	Arbusti	No. Piantine	Ricavo CHF
Enti pubblici	2'681	6'440	5'460	14'581	111'615.15
Privati	2'911	1'435	4'399	8'745	161'769.70
Totale	5'592	7'875	9'859	23'326	273384.85

Fonte: Divisione dell'ambiente, Sezione forestale (Tab. stat. 1111)

6.T68 Ripartizione dei sussidi cantonali e federali per lavori forestali, per categoria di lavoro e circondario, dal 2000

	Selvicoltura (411)		Strade e migliorie stradali (421)		Premunizioni e rimboschimenti (431)		Danni alle foreste (413)		Diversi compreso (412/414/432)		Volume di lavoro con- suntivato
	S. Cant.	S. Fed.	S. Cant.	S. Fed.	S. Cant.	S. Fed.	S. Cant.	S. Fed.	S. Cant.	S. Fed.	
2000	989'415	1'563'502	2'424'350	2'667'450	4'162'813	7'856'544	272'078	367'274	523'218	280'000	23'794'532
2001	1'572'708	2'477'136	2'128'396	2'298'004	3'339'187	6'669'429	431'314	595'965	584'788	305'450	24'619'897
2002	1'045'244	1'782'327	1'864'079	2'096'787	3'440'984	6'353'123	394'667	404'796	575'167	309'010	22'258'211
2003	1'118'694	1'781'705	2'851'699	2'924'267	3'586'360	7'008'973	957'867	944'754	639'976	409'196	27'869'694
2004	1'066'471	1'534'186	1'451'877	1'362'514	3'170'835	5'652'512	629'716	561'779	821'937	610'680	23'952'385
2005	1'106'702	1'528'033	1'240'230	964'527	2'281'084	4'776'908	748'828	753'978	575'353	821'125	19'449'970
2006	2'101'326	1'780'517	1'353'025	1'270'659	2'964'644	5'674'775	725'960	804'036	1'014'206	1'109'000	24'322'762
2007	1'064'188	1'156'182	2'201'755	1'908'998	3'481'921	4'415'748	838'232	778'654	849'000	1'244'840	30.449.681 ¹
2008	1'284'608	1'629'829	848'866	918'380	2'448'221	3'849'340	694'946	593'916	584'060	331'896	17'795'290
2009	1'929'664	2'348'747	1'078'485	1'064'745	3'095'990	4'860'078	890'679	789'950	195'710	128'045	21'877'791
2010	2'221'834	2'138'461	2'016'127	1'153'390	1'732'519	3'206'675	665'999	538'789	1'190'743	696'067	21'281'890
2011	2'432'539	2'717'119	1'944'536	1'189'729	2'216'838	2'943'494	597'314	462'351	604'188	941'791	23'428'766

¹Di cui 6 mio anticipati nel 2007, per lavori eseguiti nel 2008.

Fonte: Divisione dell'ambiente, Sezione forestale (Tab. stat. 1107)

6.T69 Lavori forestali eseguiti con contributi cantonali e federali, dal 1960

	Opere	Bosco coltivato	Selvicoltura (411)		Strade forestali (421)		Premunizioni e rimboschimenti (431)		Lavori diversi (412/413/414/432)		Totale
			in ha	Spese (in CHF)	Spese (in CHF)	Spese (in CHF)	Spese (in CHF)	CHF			
1960	69	89.5	505'423	1'043'165	224'329	213'723	1'986'640				
1965	73	156.8	1'826'426	2'539'088	850'962	577'834	5'794'310				
1970	74	108.9	901'374	1'971'624	1'635'317	233'328	4'741'643				
1975	52	76.0	1'142'982	2'643'788	600'339	343'514	4'730'623				
1980	67	41.5	1'177'438	5'748'634	3'637'506	280'680	10'844'258				
1985	64	166.0	1'142'453	3'650'108	2'223'471	488'132	7'504'164				
1990	94	326.8	2'726'531	9'126'043	12'869'948	3'868'219	28'590'741				
1995	218	472.5	6'983'265	9'452'723	12'643'323	1'698'739	30'778'050				
1996	201	291.7	8'305'670	7'742'594	12'615'586	716'667	29'380'517				
1997	188	488.1	7'467'775	7'361'438	11'943'277	2'431'602	29'204'092				
1998	174	293.1	5'640'653	4'592'193	10'316'502	1'851'279	22'400'627				
1999	167	382.0	6'808'720	9'897'035	10'279'351	1'400'322	28'385'428				
2000	338	549.0	3'963'009	5'361'276	11'790'118	2'680'129	23'794'532				
2001	382	312.0	6'415'050	3'921'497	12'492'303	1'895'728	24'724'578				
2002	342	425.0	4'847'725	3'862'740	12'147'586	2'004'471	22'862'522				
2003	448	591.0	4'226'878	7'609'328	12'487'729	3'497'906	27'821'841				
2004	383	553.0	4'629'189	4'159'918	11'853'246	3'147'412	23'789'765				
2005	376	458.0	3'738'641	3'397'922	8'393'848	3'919'559	19'449'970				
2006	215	2950.0	4'690'024	4'009'326	11'012'769	4'610'643	24'322'762				
2007	215	2595.0	3'939'210	7'176'862	13'712'793	5'620'816	30'449'681 ¹				
2008	203	2649.0	4'806'599	2'663'178	7'489'725	2'835'788	17'795'290				
2009	226	3'449.0	6'348'223	3'549'012	8'790'778	3'341'411	22'029'424				
2010	224	1756.0	6'686'140	5'079'242	5'595'650	3'920'859	21'281'891				
2011	277	4186.0	7'748'482	5'035'691	7'197'927	3'446'666	23'428'766				

¹Di cui 6 mio anticipati nel 2007, per lavori eseguiti nel 2008.

Fonte: Divisione dell'ambiente, Sezione forestale (Tab. stat. 1106)

6.T70 Lavori forestali eseguiti con contributi cantonali e federali, dal 1960

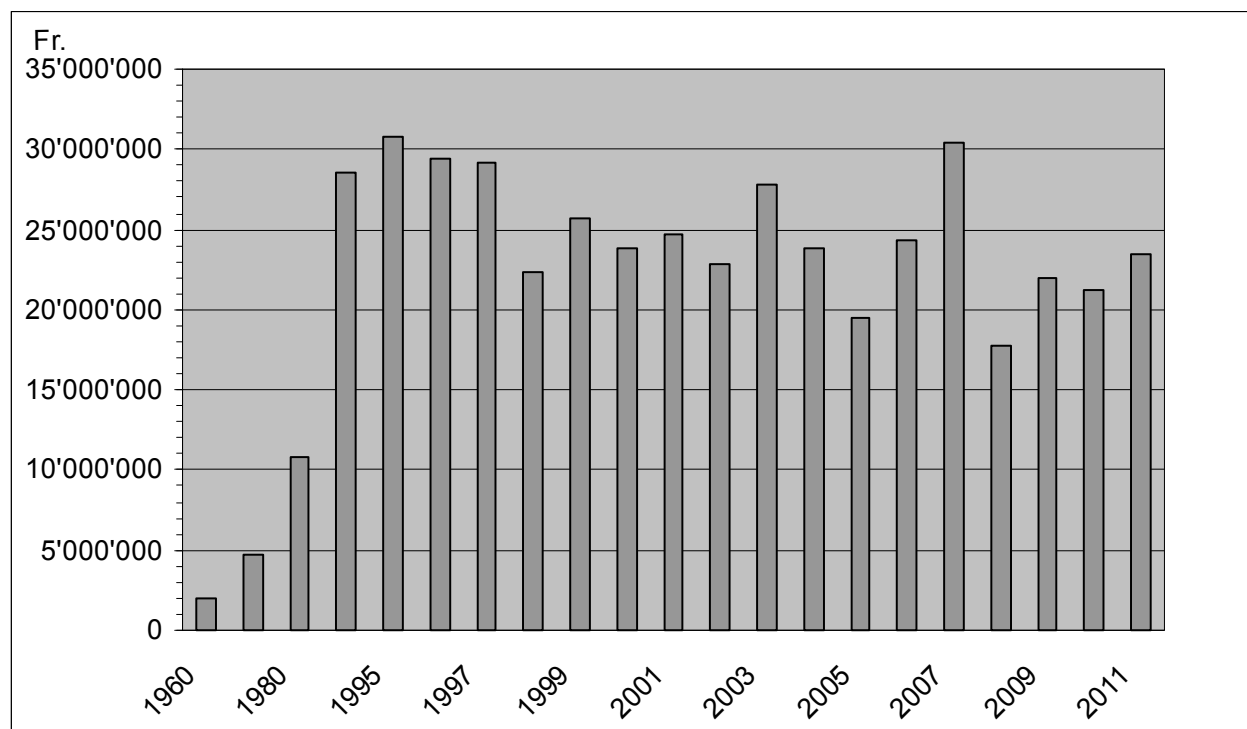

Fonte: Divisione dell'ambiente, Sezione forestale (Tab. stat. 1106)

6.T71 Ripartizione dei sussidi cantonali e federali per categoria di lavoro, nel 2011

	Consuntivo		Sussidio TI		Sussidio CH	
	CHF	CHF	CHF	%	CHF	%
Premunizioni e rimboscimento (431)	7'197'927	2'216'838	31		2'943'494	41
Selvicoltura (411)	7'748'482	2'432'539	31		2'717'119	35
Strade e migliorie stradali (421)	5'035'691	1'944'536	39		1'189'729	24
Danni alle foreste (413)	1'549'817	597'314	39		462'351	30
Diversi (412, 414, 432)	1'896'849	604'188	32		941'791	50
Totale	23'428'766	7'795'415	33		8'254'484	35

Fonte: Divisione dell'ambiente, Sezione forestale (Tab. stat. 1106-1107)

6.T72 Ripartizione dei sussidi cantonali per lavori forestali, dal 2001

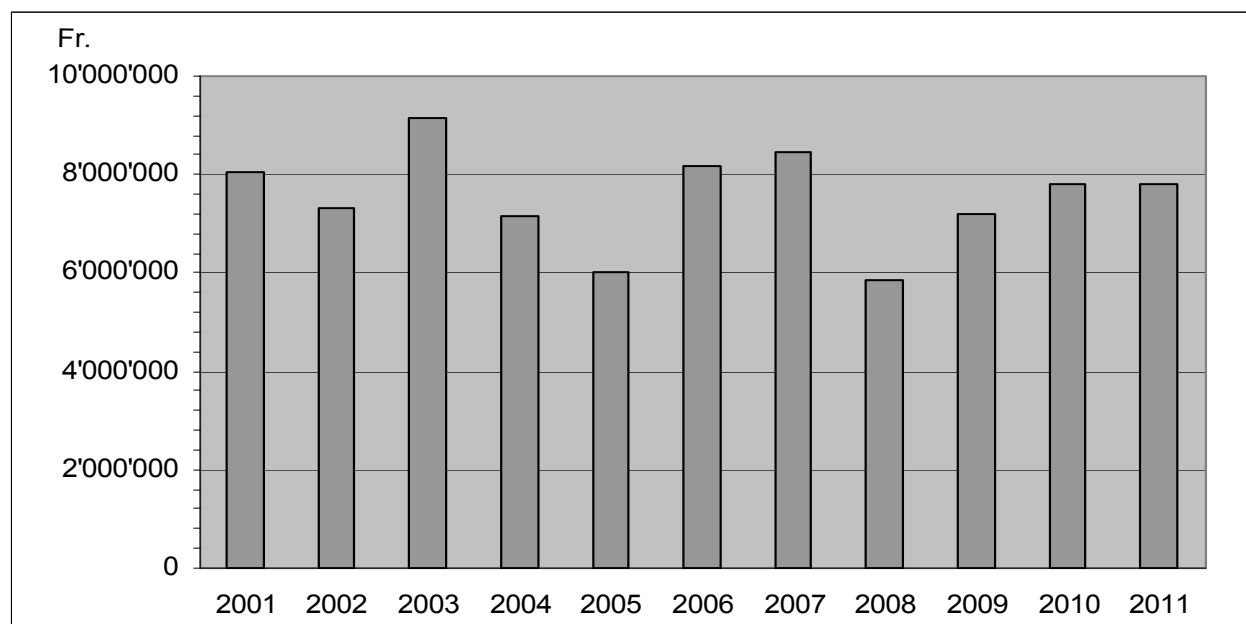

Fonte: Divisione dell'ambiente, Sezione forestale (Tab. stat. 1107)

6.T73 Evoluzione del volume complessivo dei lavori sussidiati in franchi nel settore forestale, dal 2001

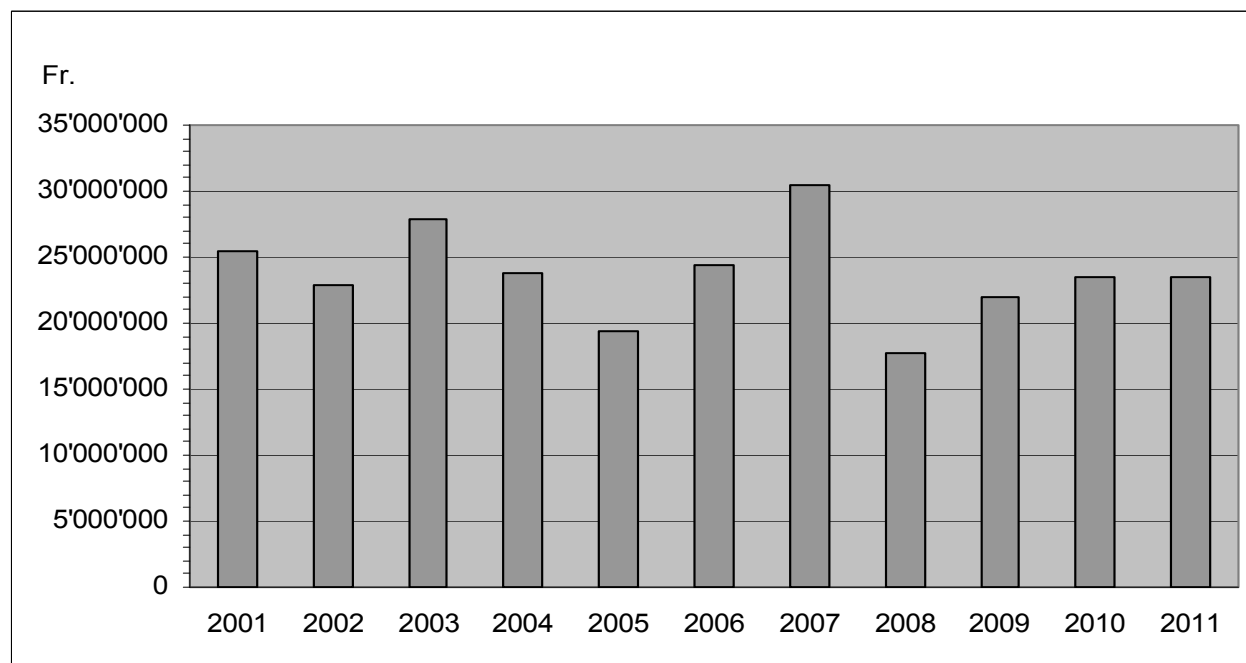

Fonte: Divisione dell'ambiente, Sezione forestale (Tab. stat. 1107)

6.T74 Evoluzione degli investimenti in franchi (= sussidi cantonali) nel settore forestale per categoria di lavoro, dal 1998

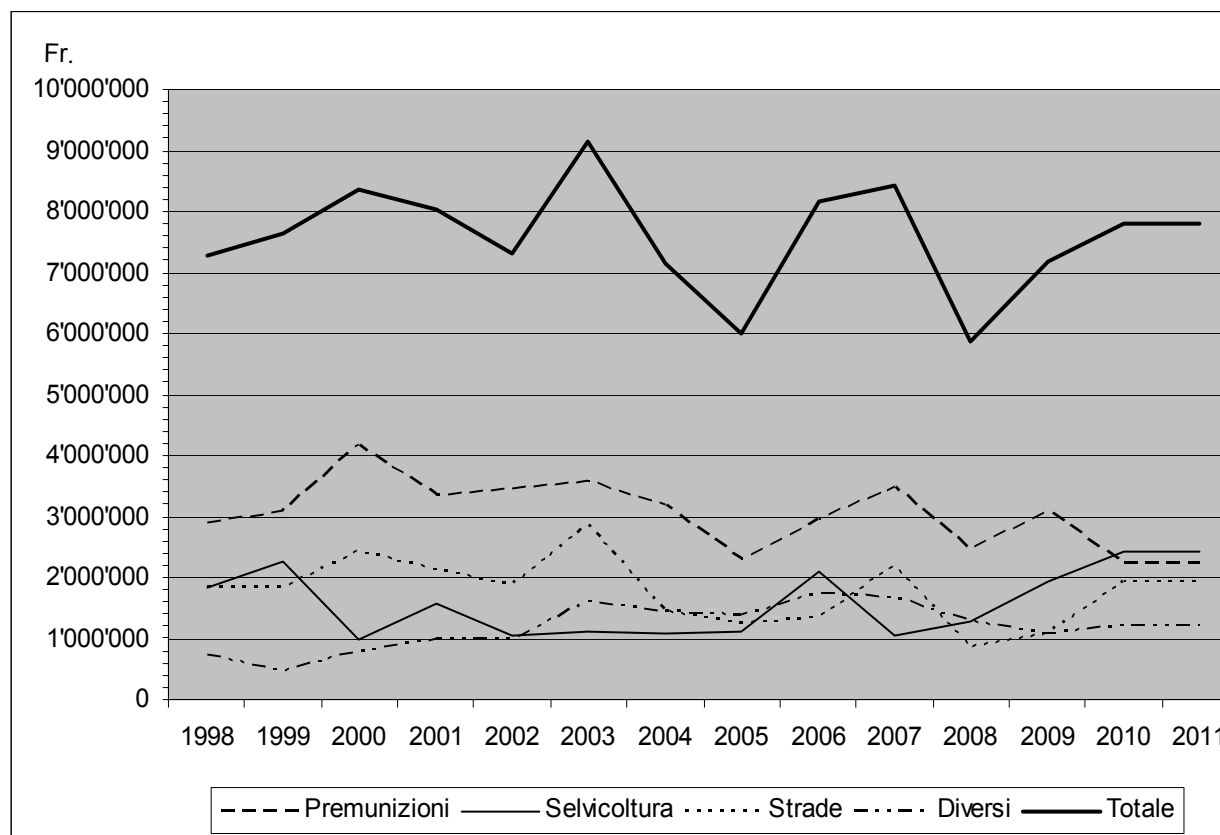

Fonte: Divisione dell'ambiente, Sezione forestale (Tab. stat. 1107)

6.T75 Impianti a fune metallica, dal 2004

	Montaggi	Smontaggi	Impianti esistenti a fine anno	Impianti notificati all'UFAC
2004	... ¹	... ¹	... ¹	... ¹
2005	18	35	734	393
2006	26	30	730	402
2007	35	31	734	403
2008	24	37	721	396
2009	29	34	716	384
2010	22	14	724	389
2011	20	30	755	394

¹Nel 2005 è stata fatta una verifica sistematica di tutti gli impianti a fune metallica della SF e la banca dati è stata rivista e aggiornata.

Fonte: Divisione dell'ambiente, Sezione forestale (Tab. stat. Fili)

6.T76 Selvaggina catturata durante la stagione venatoria, secondo il genere, dal 2001

	2001	2002	2003	2004	2005	2006	2007	2008	2009	2010	2011
Cervi	903	660	742	796	841	1'055	1'189	1'591	1'516	1'776	1'480
Caprioli	325	322	359	292	372	310	610	452	259	324	369
Camosci	1'563	1'408	1'815	1'675	1'442	1'355	1'413	1'164	1'145	1'322	1'166
Cinghiali	429	507	573	730	1'299	1'083	1'018	1'722	1'151	1'019	1'103
Marmotte	... ¹	307	... ¹	503	... ¹	437	... ¹	334	... ¹	454	... ¹
Volpi	153	147	164	116	145	109	117	94	73	71	46
Faine	16	12	9	3	5	4	9	7	3	7	2
Tassi	39	51	53	56	59	40	66	52	44	48	43
Lepri comuni	110	116	98	98	101	87	84	93	75	76	78
Lepri variabili	94	70	73	109	85	112	70	74	68	47	75
Conigli selvatici	2	... ²	2	1	1	2	-	1	-	-	-
Altri mammiferi	9	7	12	9	9	5	9	10	14	12	7
Pernici bianche	65	48	27	47	66	62	41	22	26	3	34
Fagiani di monte	343	251	223	239	259	316	226	154	201	130	232
Fagiani comuni	107	120	84	101	34	56	36	36	35	21	29
Beccacce	2'093	820	1'337	1'555	1'504	1'540	1'804	2'128	1'551	1'160	1'745
Piccioni inselvatichiti	78	82	39	31	67	15	4	8	13	6	18
Ghiandaie	1'026	1'183	1'312	865	1'727	1'147	1'529	769	662	1'007	626
Colombacci	11	12	11	13	16	13	14	13	8	10	34
Tortore dal collare	87	62	176	14	43	42	3	5	12	4	77
Cornacchie	53	58	66	63	78	50	74	68	40	49	61
Corvi imperiali	2	7	19	6	15	16	22	24	10	14	47
Cormorani	17	20	19	14	18	26	36	82	53	95	47
Folaghe	13	11	4	4	2	-	1	-	-	-	1
Alzavole	6	... ²	1	4	1	-	-	-	-	-	-
Germani reali	208	178	232	232	198	156	155	137	111	79	55
Moriglioni	6	... ²	9	7	1	-	2	-	-	-	1
Morette	7	... ²	6	9	2	-	1	-	1	-	-

¹Caccia vietata.

²Nessuna cattura.

Fonte: Divisione dell'ambiente, Ufficio della caccia e della pesca

6.T77 Catture caccia acquatica, 2011/12

	Verbano	Ceresio	Totale
Alzavola	-	-	-
Folaga	-	1	1
Germano reale	33	22	55
Moretta	1	-	1
Moriglione	-	-	-
Totale uccelli acquatici	34	23	57

Fonte: Divisione dell'ambiente, Ufficio della caccia e della pesca

6.T78 Esito esame abilitazione alla caccia, dal 1999

	Promossi	%	Non promossi	%
1999	53	62	33	38
2000	54	67	27	33
2001	45	59	31	41
2002	45	63	27	37
2003	53	70	23	30
2004	65	79	17	21
2005	43	65	23	35
2006	49	61	31	39
2007	49	64	28	36
2008	69	68	32	32
2009	68	65	36	35
2010	46	55	37	45
2011	52	62	32	38

Fonte: Divisione dell'ambiente, Ufficio della caccia e della pesca

6.T79 Evoluzione delle patenti di caccia, dal 1999

	Patente alta	Patente bassa	Patente acquatica	Patente cinghiale	Totale cacciatori
1999	1'968	1'225	26	939	2'467
2000	2'024	1'181	24	971	2'562
2001	2'023	1'160	25	1'029	2'496
2002	1'981	1'161	22	1'002	2'407
2003	1'996	1'097	21	1'124	2'392
2004	2'026	1'090	16	1'150	2'379
2005	1'992	1'053	12	1'256	2'336
2006	1'971	957	8	1'133	2'294
2007	1'963	975	10	1'062	2'253
2008	2'003	938	10	1'120	2'316
2009	1'857	940	14	1'145	2'200
2010	1866	908	13	1082	2'192
2011	1907	876	8	1078	2'189

Fonte: Divisione dell'ambiente, Ufficio della caccia e della pesca

6.T80 Risarcimento danni selvaggina, dal 2000

	Cervi	Cinghiali	Altro	Totale
2000	146'461	69'331	23'856	239'648
2001	247'689	73'060	2'800	323'549
2002	168'737	31'751	28'093	228'581
2003	131'484	128'345	15'920	275'749
2004	136'882	66'016	4'110	207'008
2005	135'862	67'178	700	203'740
2006	214'750	124'726	–	339'476
2007	217'498	39'049	6'520	263'067
2008	471'054	140'471	–	611'525
2009	481'468	140'940	–	622'408
2010 ¹	942'823	74'411	15'000	1'032'234
2011	535'308	66'915	43'522	645'745

¹Dati provvisori.

Fonte: Divisione dell'ambiente, Ufficio della caccia e della pesca

6.T81 Costo per patente, patenti rilasciate e ricavo, per categoria venatoria, dal 2009

	2009			2010			2011		
	Costo patente	N. pat.	Ricavo CHF	Costo patente	N. pat.	Ricavo CHF	Costo patente	N.pat.	Ricavo CHF
Caccia alta	...	1'857	1'157'050	...	1'866	1'167'600	...	1'907	1'201'600
Domiciliati	550	1'832	1'007'600	550	1'842	1'013'100	550	1'882	1'035'100
Fuori Cantone	1'100	20	22'000	1'100	19	20'900	1'100	25	27'500
Stranieri	3'300	2	6'600	3'300	3	9'900	3'300	–	–
Aut. caccia speciale cervo	200	596	119'200	200	613	122'600	200	695	139'000
Rilasciate tramite Ufficio	550	3	1'650	550	2	1'100	550	–	–
Caccia bassa	...	940	192'700	...	908	185'700	...	876	182'800
Domiciliati	200	931	186'200	200	899	179'800	200	862	172'400
Fuori Cantone	500	7	3'500	500	5	2'500	500	8	4'000
Stranieri	1'500	2	3'000	1'500	2	3'000	1'500	4	6'000
Rilasciate tramite Ufficio	–	–	–	200	2	400	200	2	400
Caccia acquatica	...	14	3'100	...	13	2'600	...	8	1'600
Domiciliati	200	13	2'600	200	13	2'600	200	8	1'600
Fuori Cantone	500	1	500	500	–	–	500	–	–
Stranieri	1'500	–	–	1'500	–	–	1'500	–	–
Caccia cinghiale	...	1'145	114'500	...	1'082	108'200	...	1'078	107'800
Domiciliati	100	974	97'400	100	947	94'700	100	946	94'600
Fuori Cantone	100	9	900	100	7	700	100	7	700
Stranieri	100	2	200	100	3	300	100	1	100
Rilasciate tramite Ufficio	100	160	16'000	100	120	12'000	100	124	12'400
Rilasciate tramite Ufficio/acquatica	100	–	–	100	5	500	100	–	–
Totale ricavo lordo	1'647'350			1'464'100			1'493'800

Fonte: Divisione dell'ambiente, Ufficio della caccia e della pesca

6.T82 Materiale ittico immesso nelle acque pubbliche del Cantone per specie, dal 1996

	N. uova incubate negli stabilimenti	N. avannotti seminati	N. pre-estivali, estivali e adulti seminati
Trota fario	1'935'175	71'000	688'028
Trota lacustre	612'700	–	334'884
Trota iridea e Kaml.	569'000	–	262'300
Salmerino fontinalis	52'100	–	4'300
Salmerino alpino	103'600	–	72'600
Trota canadese	57'000	–	11'300
Coregone	900'000	750'000	2'000
Luccio	–	–	–
Persico	–	–	–
Anguilla	–	–	–
Alborella	110'000	55'000	–
Totale 2011	4'339'575	876'000	1'375'412
Totale 2010	2'726'935	469'000	1'282'550
Totale 2009	3'748'368	916'549	1'328'225
Totale 2008	3'738'921	722'500	969'850
Totale 2007	5'507'450	1'685'000	1'097'900
Totale 2006	4'830'700	1'087'500	1'161'691
Totale 2005	3'262'800	515'000	1'364'010
Totale 2004	3'327'400	100'000	1'231'434
Totale 2003	3'920'330	110'000	1'372'982
Totale 2002	3'900'800	485'000	1'373'400
Totale 2001	4'278'200	150'000	1'289'700
Totale 2000	3'838'000	494'000	1'631'900
Totale 1999	3'980'000	447'000	1'618'300
Totale 1998	3'471'000	286'000	1'509'250
Totale 1997	6'410'020	2'845'000	1'787'290
Totale 1996	8'664'500	4'570'000	2'144'030

Fonte: Divisione dell'ambiente, Ufficio della caccia e della pesca

6.T83 Statistica del pescato (in kg.) nei laghi Verbano e Ceresio, nel 2010

	Verbano			Ceresio			Totale
	Profess.	Dilettanti	Totale	Profess.	Dilettanti	Totale	
Trote	751	449	1200	318	240	558	1758
Salmerino	165	11	176	34	47	81	257
Coregoni	5539	1008	6547	276	154	430	6977
Persico	1029	293	1322	4487	4703	9190	10512
Luccio	505	596	1101	606	340	946	2047
Lucioperca	812	159	971	3764	4084	7848	8819
Agone	16134	388	16522	687	50	737	17259
Boccalone	2	5	7	644	750	194	1401
Carpa	53	6	59	782	438	1220	1279
Tinca	370		370	2210	9	2219	2589
Bottatrice	1287	22	370	477	7	484	1793
Anguilla	13	9	22	11	7	18	40
Alborella	-	8	8	-	-	-	8
Savetta	35	-	35	5	-	5	40
Altri	16924	249	17173	8708	275	8983	26156
Totale	43619	3203	46822	23009	11104	34113	80935

Fonte: Divisione dell'ambiente, Ufficio della caccia e della pesca

6.T84 Statistica catture nei corsi d'acqua, bacini e laghi alpini, dal 2006 al 2010

	Catture N. individui					Catture kg				
	2006	2007	2008	2009	2010	2006	2007	2008	2009	2010
Fiume Ticino e affluenti (Brenno escluso)	27'731	28'041	18'824	11'982	12'827	6'273	6'232	4'632	2'620	2'902
Fiume Brenno e affluenti	3'449	3'681	3'533	2'820	3'607	719	798	726	610	860
Fiume Verzasca e affluenti	2'118	2'062	2'070	1'812	1'600	406	425	419	355	349
Fiume Maggia e affluenti	12'388	13'484	12'591	10'799	11'039	2'500	2'870	2'743	2'217	2'327
Gambarogno	231	191	228	296	163	49	36	56	59	29
Sottoceneri	6'164	7'038	6'257	6'670	5'148	1'291	1'473	1'291	1'472	1'141
Temolo	40	329	277	115	30	36	212	214	106	25
Totale corsi d'acqua	52'121	54'826	43'780	34'494	34'414	11'274	12'047	10'081	7'439	7'633
Laghi alpini	19'289	20'597	19'532	12'607	15'725	4'197	4'352	4'330	2'863	3'717
Bacini vari	8'029	6'297	6'361	4'775	6'672	1'983	1'608	1'554	1'102	1'721
Totale laghi e bacini	27'318	26'894	25'893	17'382	22'397	6'180	5'960	5'884	3'965	5'438
Totale generale	79'439	81'720	69'673	51'876	56'811	17'454	18'008	15'965	11'404	13'071

I valori ponderali sono stati stimati facendo uso di un indice di condizione KI=1.

Fonte: Divisione dell'ambiente, Ufficio della caccia e della pesca

6.T85 Costo per patente, patenti rilasciate e ricavo, per categoria di pesca, dal 2008

	2008		2009		2010		2011					
	Costo patente	N. pat.	Ricavo CHF	Costo patente	N. pat.	Ricavo CHF	Costo patente	N. pat.	Ricavo CHF	Costo patente	N. pat.	Ricavo CHF
Reti Verbano (Professionale)	...	14	14'000	...	15	1'500	...	13	14'800.00	...	13	14'800
P 1	1'000	11	11'000	1'000	12	12'000	1'200	9	10'800	1'200	9	10'800
P 2	1'000	3	3'000	1'000	3	3'000	1'000	4	4'000	1'000	4	4'000
Reti Ceresio (Professionale)	...	20	20'000	...	13	13'000	...	18	18'200	...	16	16'200
P 1	1'000	1	1'000	1'000	1	1'000	1'200	1	1'200	1'200	1	1'200
P 2	1'000	19	19'000	1'000	12	12'000	1'000	17	17'000	1'000	15	15'000
Dilettantistica (D)	...	5'551	810'210	...	4'973	761'350	...	4'525	755'310	...	4'275	712'250
D 1 domiciliati	160	3'923	627'680	160	3'747	599'520	170	3616	614'720	170	3463	588'710
D 1 CH	320	134	42'880	320	150	48'000	350	133	46'550	350	129	45'150
D 1 19 anni	50	869	43'450	50	499	24'950	50			50		
D 1 stranieri	500	123	61'500	500	114	57'000	600	74	44'400	600	59	35'400
D1 età 14-17 anni							50	330	16'500	50	307	15'350
D2 domiciliati	60	268	16'080	60	223	13'380	80	186	14'880	80	159	12'720
D2 frontalieri	60	29	1'740	60	49	2'940	80	38	3'040	80	28	2'240
D2 CH/S	80	143	11'440	80	120	9'600	100	95	9'500	100	85	8'500
D3 domiciliati	80	56	4'480	80	64	5'120	100	50	5'000	100	41	4'100
D3 minori di 19 anni	20	2	40	20	4	80	20			20		
D3 età 14-17 anni							20	1	20	20	4	80
D3 svizzeri	160	2	320	160	1	160	180	-	-	180	-	-
D3 stranieri	300	2	600	300	2	600	350	2	700	350	-	-
Turistica (T)	...	1'932	110'060	...	1'951	109'900	...	1'731	105'920	...	1'707	103'830
T1 2 gg	60	768	46'080	60	765	45'900	60	766	45'960	60	783	46'980
T1 2 gg 19 anni	20	165	3'300	20	172	3'440	20			20		
T1 2 gg età 14-17 anni							20	73	1'460	20	108	2'160
T1 7 gg	120	291	34'920	120	280	33'600	120	302	36'240	120	293	35'160
T1 7 gg 19 anni	30	167	5'010	30	148	4'440	30			30		
T1 7 gg età 14-17 anni							30	66	1'980	30	103	3'090
T2 2 gg	30	315	9'450	30	339	10'170	30	296	8'880	30	228	6'840
T2 7 gg	50	226	11'300	50	247	12'350	50	228	11'400	50	192	9'600
Totale ricavo lordo	954'270	899'250	894'230	847'080

Fonte: Divisione dell'ambiente, Ufficio della caccia e della pesca

6.T86 Attività della Commissione del paesaggio¹, dal 2007

	2007	2008	2009	2010	2011
Sedute plenarie	8	26	22	23	23
Domande di costruzione (In plenum)	4	17	19	38	53
Domande di costruzione (Delegati)	288	277	207	198	102
Esame atti pianificatori	-	26	29	36	16
Incontri con progettisti	46	40	64	23	11

¹La commissione del paesaggio ha iniziato la propria attività nel mese di settembre 2007.

Fonte: Divisione dello sviluppo territoriale e della mobilità, Sezione sviluppo territoriale

6.T87 Situazione della pianificazione locale, dal 2007

	Totale 2007	Totale 2008	Totale 2009	Totale 2010	Totale 2011
PR/PP approvati dal C.d.S.	20	11	8	4	5
<i>(n. ricorsi)</i>	(165)	(172)	(83)	(50)	(124)
PR/PP esaminati dal DT	13	4	10	2	2
Varianti di PR approvate dal C.d.S.	48	42	37	32	46
<i>(n. ricorsi)</i>	(74)	(56)	(62)	(68)	(61)
Varianti di PR esaminate dal DT	60	80	59	56	54
Varianti di PR di poco conto approvate dal CdS	4	4	3	1	2
<i>(n. ricorsi)</i>	(4)	(10)	(3)	(1)	(2)
Varianti di PR di poco conto esaminate dal DT	47	48	35	35	28
Inventari edifici fuori ZE approvati dal CdS	3	-	1	-	-
<i>(n. oggetti)</i>	(525)	-	(118)	-	-
<i>(n. ricorsi)</i>	-	-	-	-	-
Inventari edifici fuori ZE esaminati dal DT	2	-	-	-	-
<i>(n. oggetti)</i>	(118)	-	-	-	-
Zone di pianificazione di nuova pubblicazione	12	3	11	5	1
Ricorsi di 2a istanza al TPT	46	34	55	103	105
<i>(n. ricorsi)</i>	(165)	(100)	(102)	(103)	(105)
Ricorsi al TF	1	3	5	5	5
<i>(n. ricorsi)</i>	(1)	(2)	(5)	(5)	(5)

Fonte: Divisione dello sviluppo territoriale e della mobilità, Sezione sviluppo territoriale

6.T88 Attività dell'Ufficio della natura e del paesaggio, nel 2011

	No. incarti trattati	Preavvisi positivi	Preavvisi positivi con condizioni	Preavvisi negativi	Preavvisi non espressi
Esame incarti					
Domande di costruzione	3466	2973	356	129	8
Notifiche	200	141	23	19	17
Osservazioni Ricorsi/opposizioni domande di costruzione	121				
Piani regolatori/atti pianificatori	70	18	40	12	
Progetti scariche	14		11	3	
Progetti di strade	80	62	16	2	
Progetti di strade forestali	5	4	1	0	
Riserve e piani di gestione forestale	2	0	2	0	
Domande di dissodamento	31	13	15	3	
Progetti di sistemazione corsi d'acqua	12	5	6	1	
Piani generali smaltimento acque	11	8	3	0	
Domande di captazioni acque/acquedotti	8	3	4	1	
Domande estrazioni inerti fiumi	7	4	2	1	
Istanze di apertura campeggi occasionali	35	0	27	0	8
Domande migliorie alpestri e bonifiche	25	0	21	4	
Domande di manifestazioni	17	5	12	0	
Rilascio autorizzazioni	80				
Procedure di contravvenzione	2				
Segnalazioni abusi da parte delle guardie	2				
Totale	4188	3236	539	175	33

Fonte: Divisione dello sviluppo territoriale e della mobilità, Sezione sviluppo territoriale

6.T89 Attività del Servizio monumenti dell'Ufficio dei beni culturali, nel 2011

	No. oggetti trattati
Settore di attività	
Sopralluoghi (accertamenti, cantieri, laboratori di restauro)	665
Domande di costruzione esaminate	651
Cantieri di restauro in attività	80
Cantieri di restauro conclusi	31
Beni mobili in restauro presso laboratori privati	31
Beni mobili restaurati (lavori conclusi)	19
Sussidi cantonali versati (in mio.) per 29 opere	1.88
Investimenti per restauro monumenti statali per 3 opere	1.31
Sussidi federali pervenuti (in mio.) per 11 opere	0.56

Fonte: Divisione dello sviluppo territoriale e della mobilità, Sezione sviluppo territoriale

6.T90 Sezione dello sviluppo territoriale, Ufficio piano direttore: sintesi delle schede di coordinamento del Piano direttore cantonale, gennaio 2012

 Modifiche poste in consultazione nel corso del 2011 (art. 15 LALPT)

 Modifiche pubblicate per adozione nel corso del 2011 (art. 18 LALPT)

Patrimonio		Rete urbana		Mobilità		Vivibilità	
P1	Paesaggio	R1	Modello territoriale	M1	Piano cantonale dei trasporti	V1	Politica ambientale
P2	Progetti di paesaggio comprensoriale – PPC	R2	Concetto di organizzazione territoriale dell'agglomerato locarnese – COTALoc	M2	Piano regionale dei trasporti del Locarnese e Vallemaggia	V2	Suolo
P3	Paesaggi con edifici e impianti degni di protezione (rustici)	R3	Concetto di organizzazione territoriale dell'agglomerato luganese – COTAL	M3	Piano regionale dei trasporti del Luganese	V3	Energia
P4	Componenti naturali	R4	Concetto di organizzazione territoriale dell'agglomerato bellinzonese – COTAB	M4	Piano regionale dei trasporti del Bellinzonese	V4	Rumori
P5	Parchi naturali	R5	Concetto di organizzazione territoriale del Mendrisiotto e del Basso Ceresio	M5	Piano regionale dei trasporti del Mendrisiotto e del Basso Ceresio	V5	Pericoli naturali
P6	Acqua	R6	Sviluppo e contenibilità del PR	M6	AlpTransit	V6	Appr. in materiali inerti
P7	Laghi e rive lacustri	R7	Poli di sviluppo economico – PSE	M7	Sistema ferroviario regionale Ticino-Lombardia – TILO	V7	Discariche
P8	Territorio agricolo	R8	Grandi generatori di traffico – GGT	M8	Collegamenti ferroviari transfrontalieri con l'Italia dal Mendrisiotto	V8	Cave
P9	Bosco	R9	Svago di prossimità	M9	Infrastruttura aeronautica	V9	Stazioni di trasbordo per rifiuti solidi urbani e assimilabili
P10	Beni culturali	R10	Spazi pubblici e qualità dello spazio costruito	M10	Mobilità lenta	V10	Poligoni di tiro regionali
P11	Piano comprensoriale della Val Verzasca	R11	Piano comprensoriale del Piano di Magadino			V11	Aree d'attività militari
P12	Piano comprensoriale del fondo Vallemaggia	R12	San Gottardo, progetto di sviluppo territoriale e regionale			V12	Infrastrutture per lo svago e il turismo

Fonte: Divisione dello sviluppo territoriale e della mobilità, Sezione sviluppo territoriale

6.T91 Indennizzo 2008, 2009, 2010 e 2011 dei costi non coperti e pianificati dell'offerta di trasporto regionale ai sensi della LTV

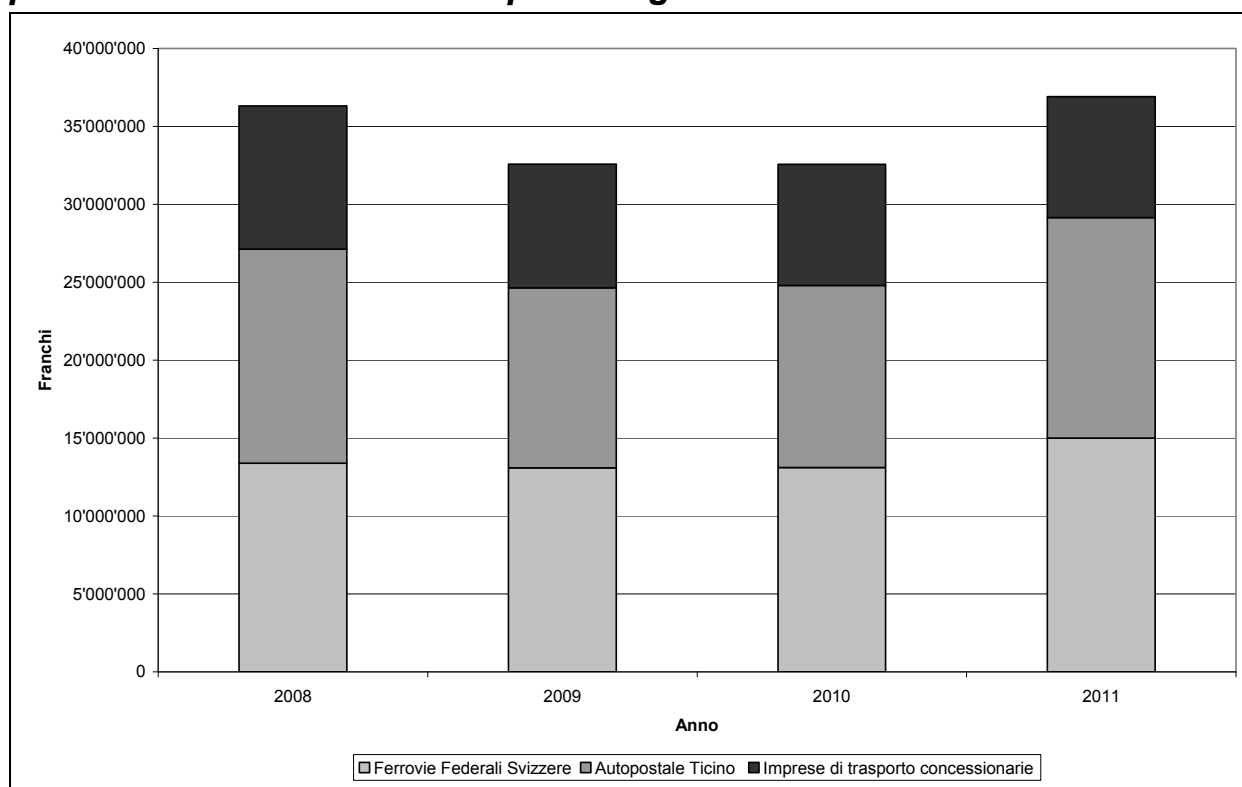

Fonte: Divisione dello sviluppo territoriale e della mobilità, Sezione della mobilità

6.T92 Indennizzo 2008, 2009, 2010 e 2011 dei costi non coperti e pianificati dell'offerta di trasporto ai sensi della LTP

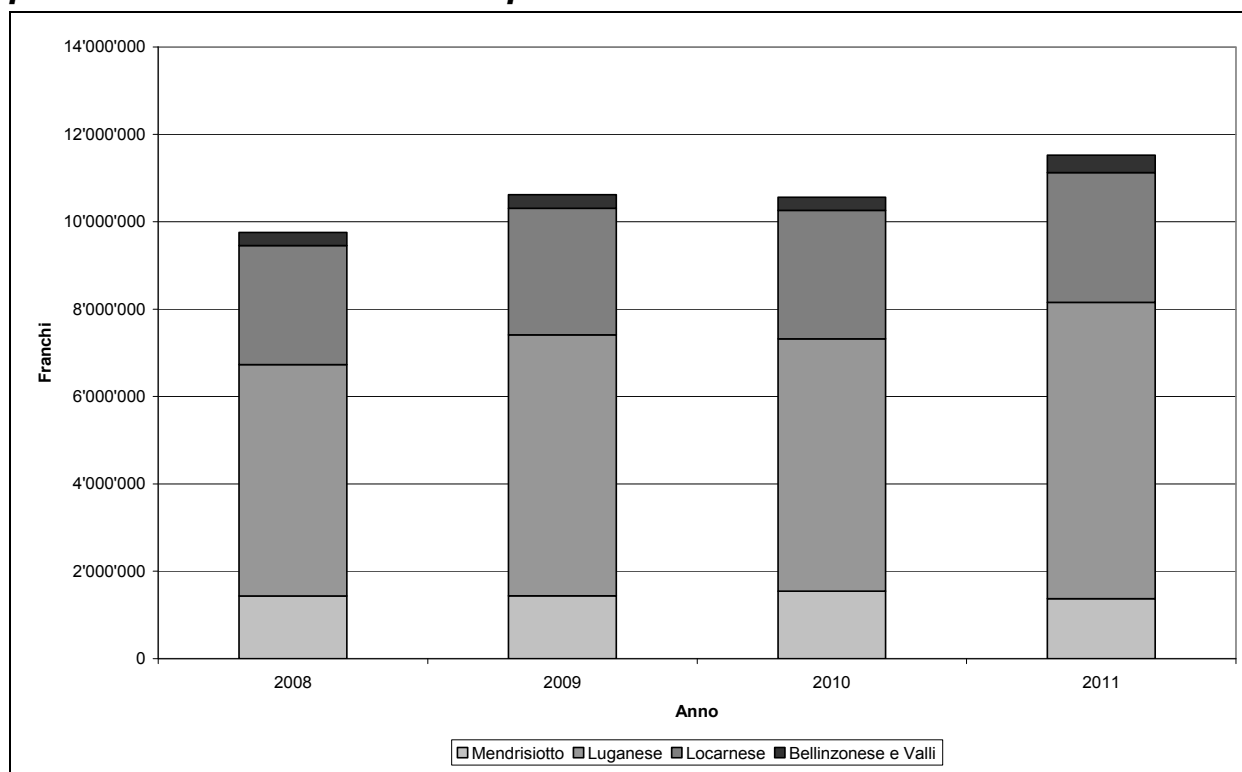

Fonte: Divisione dello sviluppo territoriale e della mobilità, Sezione della mobilità

6.T93 Comunità tariffale - mensilità vendute, dal 1999

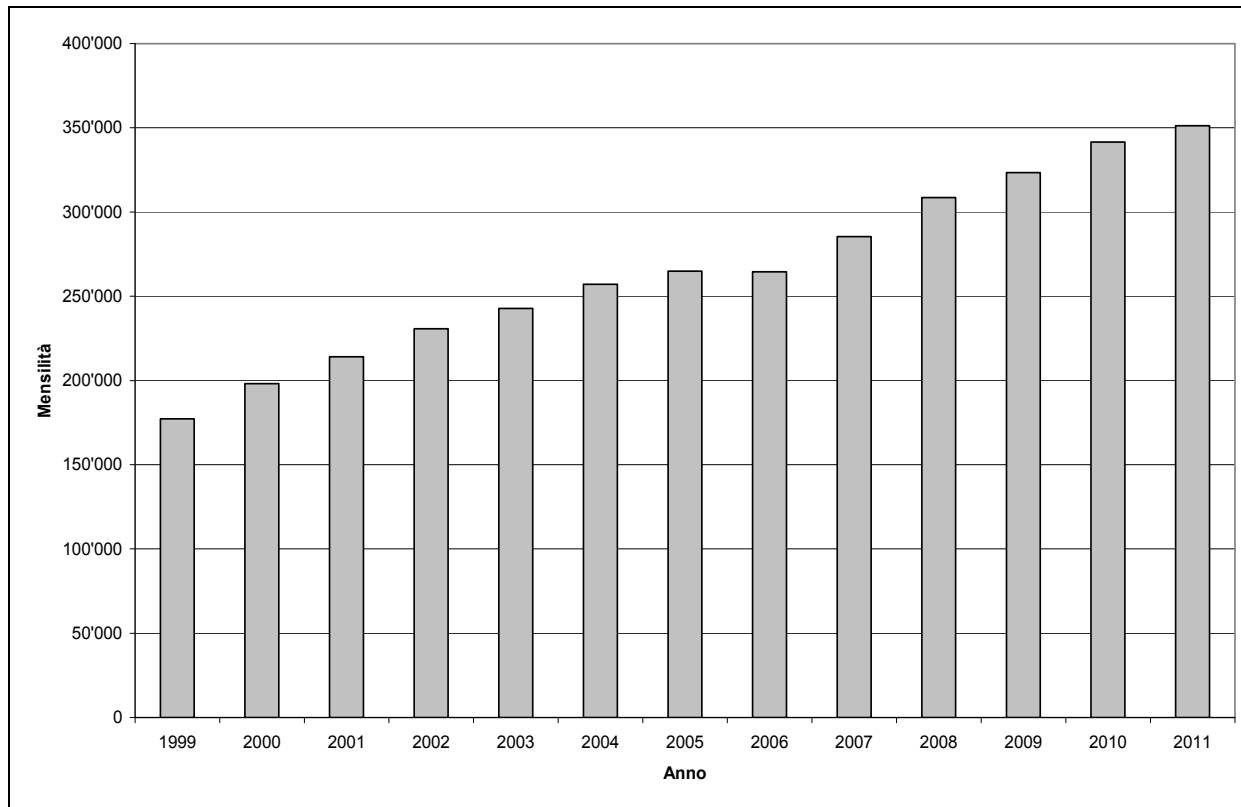

Fonte: Divisione dello sviluppo territoriale e della mobilità, Sezione della mobilità

6.T94 Volume prestazioni trasporti pubblici (in mio veicoli-km)

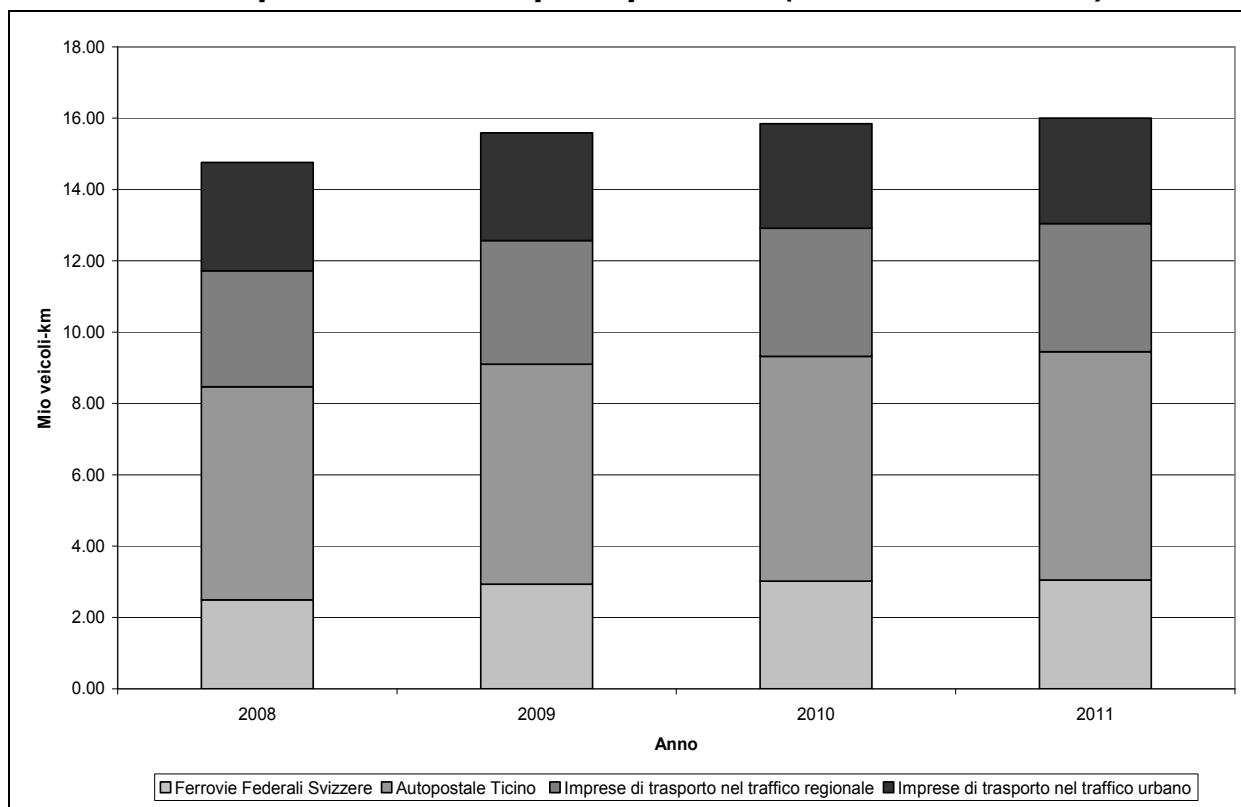

Fonte: Divisione dello sviluppo territoriale e della mobilità, Sezione della mobilità

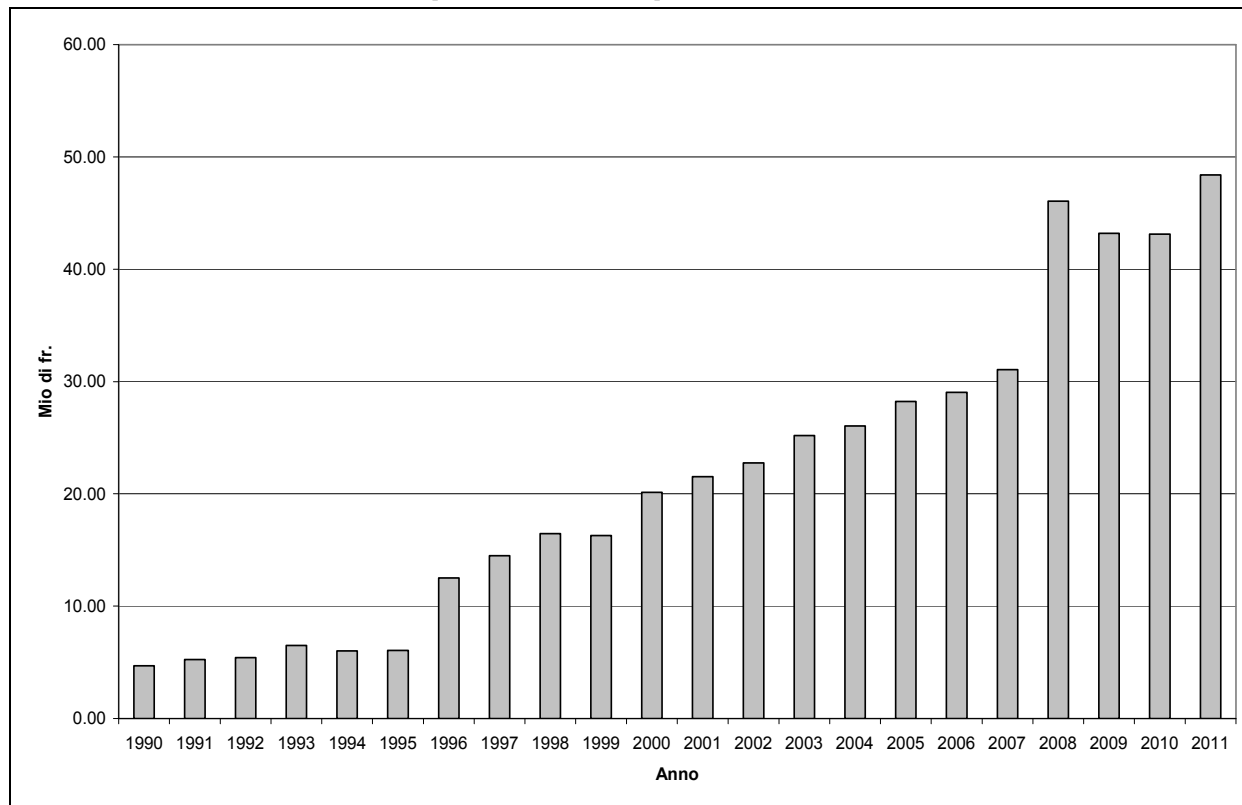
6.T95 Contributo alle imprese di trasporto, dal 1990

Fonte: Divisione dello sviluppo territoriale e della mobilità, Sezione della mobilità.

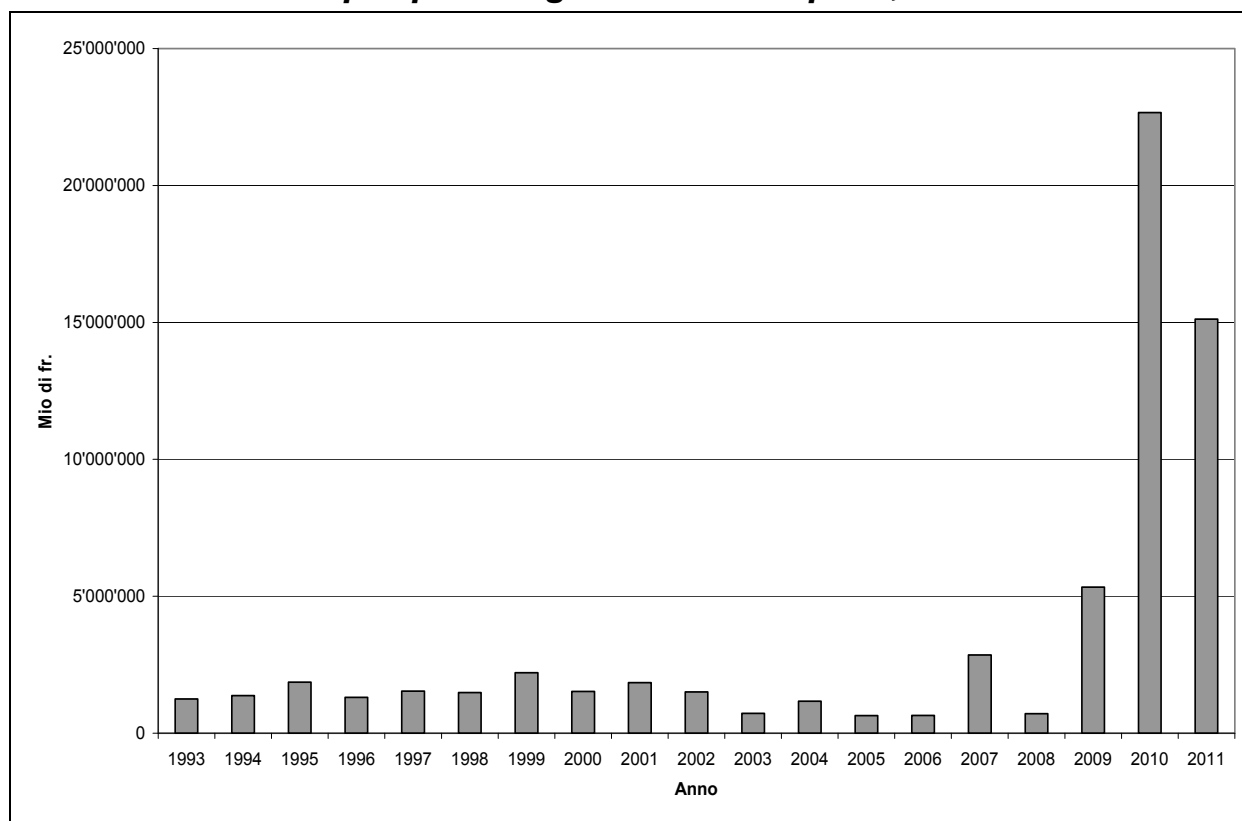
6.T96 Investimenti per piani regionali dei trasporti, dal 1993

Fonte: Divisione dello sviluppo territoriale e della mobilità, Sezione della mobilità.

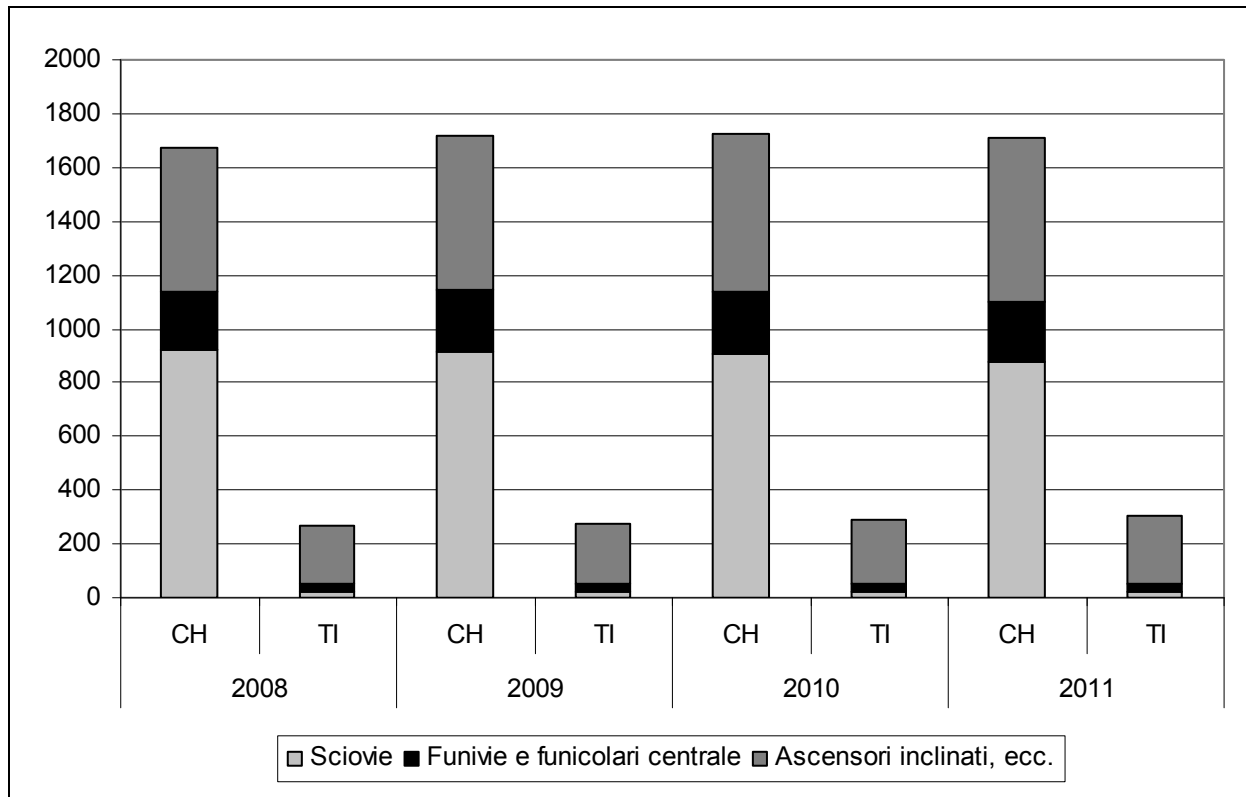
6.T97 Numero impianti a fune per trasporto persone con concessione cantonale (stato al 1.1.2008, al 1.1.2009, al 1.1.2010 e al 1.1.2011 - senza mini sciovie)

Fonte: Divisione dello sviluppo territoriale e della mobilità, Sezione della mobilità

6.T98 Crediti quadro strade cantonali: spese 2011

	Mendrisiotto	Malcantone, Collina d'oro	Luganese, Veduggio, Val Colla	Gambrogno, V. Verzasca Locarnese	Val Maggia, Centovalli, Onsernone	Bellinzonese, Riviera, Val Blenio	Leventina Val Bedretto	Spesa totale	Credito residuo
5.11.90/10.06.96 Progetti		7'870						7'870	565'504
3.91/4.93/3.95/11.96/3.99/11.04 PPI 1/2/3/4/5/6 luganese		1'451'007	39'059					1'490'066	4'869'880
6.94/3.95/3.98/3.99/9.01/10.02/ 03.03/06.09 (parte DC) Piano dei trasporti del Luganese		40'304'828	1'091'155					41'395'983	546'662'996
23.06.09 Piano viabilità del polo PVP (parte DC)			5'432'623					5'432'623	12'043'578
15.2.93/27.6.96/19.4.04/10.11.09 Interventi stradali Mendrisiotto	1'600'901							1'600'901	14'063'844
12.03.03/2.6.08/10.11.09 Piano dei trasporti Mendrisiotto (parte DC)	952'732							952'732	63'292'162
18.12.95 Gestione traffico Ora H Locarnese								0	8'129
10.03.98/11.10.04 Sistemazione patrimonio stradale								0	1'534'847
23.06.99/10.12.01/11.10.04/ 9.06/10.08/2.11 Correzione strada delle Centovalli					1'025'349			1'025'349	3'330'099
12.99/10.01/02.02/10.02 Piano dei trasporti del Bellinzonese						299'400		299'400	2'316'966
10.03.98 Opere di premunizione del patrimonio stradale								0	772'241
10.94/6.96/6.99/2.00/14.4.08 Migliorie stradali	232'235	751'968	229'502	659'543	621'567	569'834	138'099	3'202'747	1'146'151
10.94/6.96/6.99/2.00/12.01 Migliorie nelle valli	507							507	27'936
4.94/6.96/6.99/2.00/4.08/10.10 Interventi minori su manufatti	200'323	422'518	156'107	203'222	165'321	361'621	116'591	1'625'704	-197'930
5.93/10.94/06.96/6.99/2.00/ 14.4.08 Rifacim. e risanamento manufatti 1a+2a fase	579'975	286'875	454'737	2'436'505	728'628	763'296	1'534'694	6'784'710	851'748
4.94/6.96/3.99/2.00/12.01/11.03/ 4.08/9.09/10.10/10.11 Sistemazione pavimentazione e cigli	1'441'588	263'561	512'902	242'481	465'202	443'081	461'591	2'532'975	-163'706
19.09.00 Opere di premunizione forestale a favore str.cant.				391'498	46'941	86'400		524'839	2'490'241

Fonte: Servizi generali del DT, Ufficio del controlling e dei servizi centrali

6.T99 Ripartizione per tipo di investimento e per settore stradale: spese 2011

	Mendrisiotto	Malcantone, Collina d'Oro	Luganese, Vedeggio, Val Colla	Gambarogno, V.Verzasca, Locarnese	Val Maggia, Centovalli, Onsernone	Bellinzonese, Riviera, Val Blenio	Leventina, Val Bedretto	Totale
Sistemazione generale strade ¹	2'553'633	46'662'200	6'582'658	2'368'427	2'183'259	3'335'581	1'029'137	64'714'895
Migliorie stradali ²	429'514	857'426	365'601	789'173	672'451	1'026'743	188'311	4'329'219
Pavimentazioni ³	1'441'588	2'635'617	5'129'012	2'439'047	4'652'028	4'430'819	4'615'911	25'344'021
Risanamento manufatti ⁴	780'298	709'393	610'844	2'639'727	893'949	1'124'917	1'651'285	8'410'413
Danni della natura ⁵	0	0	0	391'498	178'216	86'400	17'435	673'549
Contributi ai Comuni ⁶	0	0	0	0	0	0	0	0
Totali	5'205'033	50'864'636	12'688'115	8'627'871	8'579'903	10'004'460	7'502'079	103'472'098

¹ Tab.781.59 Costruzioni strade cantonali;

voci contab. 711 501002, 781 501010-011

² Tab.783.59 parz. Migliorie;

voci contab. 711 501003, 783 501027, 501030

³ Tab.783.59 parz. Pavimentazioni;

voci contab. 711 501003, 783 501027, 501028

⁴ Tab.783.59 parz. Manufatti;

voci contab. 711 501003, 783 501027, 501029

⁵ Tab.783.59 parz. Premunizioni e ripristini;

voci contab. 711 501003, 783 501027, 501031

⁶ Voci 781 562 Contributi

Fonte: Servizi generali del DT, Ufficio del controlling e dei servizi centrali

6.T100 Suddivisione credito quadro Val Rovana

	Credito quadro DL	Conti	Credito opera DL					Totale cred. opera	Spese al 31.12.2011	
	13.03.1991 CHF		13.03.1991 CHF	16.03.1993 CHF	12.11.1996 CHF	18.04.2005 CHF	15.12.2008 CHF	CHF	CHF	
Campo Valle Maggia										
Lavori preliminari (strada di accesso al fondo valle, correzione riale S. Giovanni)	4'400'000	788.501026.1001	4'700'000				-330'000	4'370'000	3'379'833	
Galleria di deviazione della Rovana	31'300'000	788.501026.1002	33'450'000				-8'150'000	-1'000'000	24'300'000	21'996'660
Cunicolo di drenaggio e perforazioni	12'000'000	788.501026.1003	500'000	13'200'000	800'000				14'500'000	13'260'527
Briglia al Pian dei Termini	740'000									
Indagini geognostiche	1'000'000	788.501026.1005	1'700'000					1'700'000	1'600'728	
		788.501026.1004	180'000					180'000	0	
Sist. idrogeologico altipiano di Campo e Cimalmotto	6'670'000	741.505001.2702	3'600'000		900'000			4'500'000	4'506'501	
Sistemazione della frana Sotto Cimalmotto	3'380'000	741.505001.2701	3'600'000					3'600'000	2'026'626	
Sistemazione di Magnello	630'000									
Sistemazione forestale e antivalangaria										
Sopra Campo e Cimalmotto	2'200'000									
Totale opere sistemazione campo	62'320'000		47'730'000	13'200'000	-6'450'000	-1'330'000		53'150'000	46'770'875	
Cerentino										
Argine per la deviazione della Rovana a Cauzz	1'800'000									
Galleria di deviazione della Rovana	12'300'000									
Canale di gronda frana a Cerentino	2'800'000	741.505001.2703	1'920'000		3'680'000			5'600'000	5'457'684	
Monitoraggio frana a Cerentino		788.501026.1098					190'000	190'000	79'024	
Totale opere sistemazione Cerentino	16'900'000		1'920'000		3'680'000		190'000	5'790'000	5'536'709	
Interventi stradali										
Risanamento zona Vardes	1'030'000	783.501031.3137	1'100'000				-970'000	130'000	120'887	
Allargamenti del campo stradale	1'800'000	783.501031.3013	7'250'000		3'250'000	2'300'000		12'800'000	12'845'934	
Rinforzo cigli e muri di sostegno	1'500'000									
Protezioni di sicurezza	450'000									
Pavimentazione durante i lavori	2'500'000									
Ricarico pavimentazione alla fine dei lavori	2'250'000									
Totale costi stradali	9'530'000		8'350'000		3'250'000	1'330'000		12'930'000	12'966'821	
Costo totale interventi in Valle Rovana	88'750'000		58'000'000	13'200'000	480'000		190'000	71'870'000	65'274'405	
DL 05.11.85		788.501026.1099	1'600'000					1'600'000	969'476	

Fonte: Servizi generali del DT, Ufficio del controlling e dei servizi centrali

6.T101 Indagini e progetti di massima per risanamento manufatti delle strade cantonali trattati nel 2011

Strade cantonali	Oggetto	Anno di costruzione	Superficie m2	Stato dei lavori
Progetti di massima	605.410 Ponte sul Ri di Fontana	1969	313	Terminato
	470.406 Ponte sulla Valle	1900	150	Terminato
	602.415 Ponte sulla linea FFS	1964	800	Terminato
	471.420 Ponte sul Ri da Gresso	----	25	Terminato
	497.400 Ponte sulla Maggia – Acc. Bignasco	1969	370	In corso
	406.405 Ponte dell'Orrido	1950	250	In corso
	603.425 Soprapasso FFS a Fedoccio	1970	170	In corso
	201.410 Ponte al Ronchetto	----	370	Variante intervento
	281.420 Semiponte posteggio Morcote	1970	1085	Variante intervento
	606.476 Ponte sul Ri di Brönich	1971	600	Variante intervento
	407.462/3/4 Semiponti zona Sasso del tiro	1964	355	Variante intervento
	603.445 Ponte sul Ticino Pardoreia	1945	265	Variante intervento
	143.400 Ponte sopra FFS (Segoma)	1912	94	Variante intervento
	485.400 Ponte di Lodano	1982	783	Variante intervento
Indagini	603.455 Viadotto Rodi Fiesso	1987	2143	In corso
	606.436 Ponte sul Brenno Acquarossa	1987	1080	In corso
	203.415 Ponte sul Vedeggio - Agno	1971	343	In corso
	143.400 Ponte sopra FFS (Segoma)	1912	94	Terminato
	485.400 Ponte di Lodano	1982	783	Terminato

Fonte: Divisione delle costruzioni, Area del supporto e del coordinamento, Ufficio della gestione dei manufatti

6.T102 Sorveglianza manufatti delle strade cantonali trattati nel 2011

	Manufatti ispezionati	In buono stato	In stato accettabile	In stato deteriorato	In cattivo stato	In stato pericolante
Valore assoluto	366	48	221	88	9	0
Valore percentuale		13%	60.5%	24%	2.5%	0%

Fonte: Divisione delle costruzioni, Area del supporto e del coordinamento, Ufficio della gestione dei manufatti

6.T103 Suddivisione geografica delle spese di manutenzione ordinaria dei manufatti (voce contabile 314009, CRB 782) - Situazione al 31.12.2011

Ispettorato stradale	Zona	Numero interventi	Importo in CHF
Settore 1	Mendrisiotto	7	177'614.10
Settore 2	Malcantone, Collina d'Oro	5	200'517.00
Settore 3	Luganese, Val Colla, Vedeggio	4	190'100.15
Settore 4	Locarnese, Valle Verzasca, Gambarogno	5	212'086.65
Settore 5	Valle Maggia, Centovalli, Val Onsernone	2	20'912.25
Settore 6	Bellinzonese, Riviera, Valle di Blenio	13	175'645.75
Settore 7	Leventina	5	78'170.25
Diversi	Diversi (ispezioni/ KUBA ecc.)	-	102'007.25
Totale			1'157'053.40

Fonte: Divisione delle costruzioni, Area del supporto e del coordinamento, Ufficio della gestione dei manufatti

6.T104 Suddivisione geografica delle spese di manutenzione ordinaria dei manufatti (voce contabile 5010292890, CRB 783) - Situazione al 31.12.2011

Ispettorato stradale	Zona	Numero interventi	Importo in CHF
Settore 1	Mendrisiotto	3	200'323.45
Settore 2	Malcantone, Collina d'Oro	4	422'518.10
Settore 3	Luganese, Val Colla, Vedeggio	2	153'673.40
Settore 4	Locarnese, Valle Verzasca, Gambarogno	4	133'263.20
Settore 5	Valle Maggia, Centovalli, Val Onsernone	5	149'749.70
Settore 6	Bellinzonese, Riviera, Valle di Blenio	4	406'013.05
Settore 7	Leventina	2	116'591.15
Diversi	Diversi (ispezioni/ KUBA ecc.)	-	43'571.70
Totale			1'625'703'75

Fonte: Divisione delle costruzioni, Area del supporto e del coordinamento, Ufficio della gestione dei manufatti

6.T105 Interventi di rifacimento o risanamento di manufatti (investimenti) - (voce contabile 501029, CRB 783) - Situazione al 31.12.2011

Oggetto	Numero conto	Importo cumulato in CHF	Stato lavori
101.420 Cavalcavia Vignalunga	2835	526'428.00	Terminato
214.425 Ponte 2 zona Lavinone	2882	299'225.85	Terminato
202.704 Galleria alla Dogana	2893	35'429.50	Terminato
230.401 Passerella pedonale Madonnetta	2956	45'503.30	Terminato
405.492 Ponte al confine Val Mara	2739	120'277.20	Terminato
460.415 Ponte dei Cavalli	2887	197'069.75	Terminato
602.415 Ponte sulla linea FFS	2962	116'573.25	Terminato (barriera)
432.705 Galleria Mergoscia	2957	40'699.40	In corso
204.401 Viadotto Lago a Ponte Tresa	2836	210'215.30	In corso (canalizzazione)
460.4XX Manufatti sul tratto stradale S501.1	2952	11'628.55	In corso
640.410 Ponte sul Brenno a Motto	2719	493'274.30	In corso
606.620 Galleria artificiale Casaccia	2961	119'455.15	In corso
661.410 Ponte sul Fin - Ticinetto	2954	576'874.25	In corso
685.405 Soprapasso funicolare Ritom	2955	472'590.95	In corso
Totale		3'265'244.75	

Fonte: Divisione delle costruzioni, Area del supporto e del coordinamento, Ufficio della gestione dei manufatti

6.T106 Interventi di conservazione su manufatti SN per tratta - Situazione al 31.12.2011

Tratta	No. totale interventi	Importo in CHF
04 Gorduno - Confine TI/GR		
60 Varenzo - Airolo		
64 Biasca - Varenzo	3	98'207.70
68 Rivera - Bellinzona Sud / Gorduno - Biasca	2	182'352.00
72 Bellinzona Sud - Gorduno		
80 Chiasso - Rivera	2	205'228.95
81 Svincolo Lugano Nord		
82 Mendrisio - Stabio Est		
Totale		485'788.65

Fonte: Divisione delle costruzioni, Area del supporto e del coordinamento, Ufficio della gestione dei manufatti

6.T107 Interventi urgenti nel 2011

Tratta	Manufatto	Tipo intervento
S313 Tesserete – Odogno - Campestro	214.425 Ponte 2 zona Lavinone	Consolidamento pendio
P2 Motto Bartola - Airolo - Chiasso	602.415 Ponte sulla linea FFS	Barriera elastica

Fonte: Divisione delle costruzioni, Area del supporto e del coordinamento, Ufficio della gestione dei manufatti

6.T108 Area operativa del Sottoceneri, attività nel 2011

Strade cantonali	Comune	Oggetto	Fase di progetto risp. Attività
Distretto di Lugano			
	Agno	Marciapiede Via Prada	Pubblicazione
	Bedano	Formazione marciapiede	Pubblicazione
	Bedigliora	Formazione marciapiede e moderazione traffico	Terminato e non contabilizzato
	Bioggio	Formazione by-pass incrocio cinque vie	Terminato e contabilizzato
		Ponte sul riale Lengina e ponte sul riale Valmaggino	Progetto definitivo e progetto appalto
	Cadro	Ponte sul riale Canone	Progetto definitivo
	Croglio	Moderazione del traffico	Progetto definitivo e pubblicazione
	Davesco - Soragno	Sistemazione stradale - pavimentazione	Terminato e non contabilizzato
	Lugano	Sistemazione zona FFS	Progetto di massima
	Lugano	Opere di Piano Viario del Polo - Fase A	Lavori in esecuzione
	Lugano - Pazzallo	Moderazione del traffico	Pubblicazione
	Massagno	Corsia bus Arizona-ex latteria	Terminato e non contabilizzato
		Risanamento pavimentazione incrocio tunnel Besso	Terminato e non contabilizzato
	PVP Piano viario Polo	Nodo 25 - 26- 27 Lugano-Paradiso - pavimentazione	Terminato e contabilizzato
	PVP Piano viario Polo	Nodo 50 Lugano-Paradiso - semaforizzazione	Lavori in esecuzione
	PVP Piano viario Polo	Nodo 34 Massagno - incrocio Arizona	Progetto definitivo
	PVP Piano viario Polo	Nodo 48 Lugano-Cadro - incrocio Cossio	Progetto appalto e pubblicazione
	PVP Piano viario Polo	Nodo 65 Massagno - semaforizzazione	Pubblicazione e inizio lavori
	PVP Piano viario Polo	Nodo 68 Vezia - semaforizzazione	Pubblicazione
	Manno	Sistemazione incrocio zona Suglio	Progetto appalto e pubblicazione
	Montagnola	Sistemazione stradale e formazione marciapiede	Lavori in esecuzione
	Melide-Bissone	Percorso ciclabile	Progetto definitivo e pubblicazione
	Novaggio	Moderazione del traffico	Terminato e non contabilizzato
	Pian Scairolo	Sistemazione stradale e formazione marciapiede	Lavori in esecuzione
		Colleg. pedonale-ciclabile stazione FFS- Acquaparco	Progetto definitivo e pubblicazione
	Rivera	Formazione marciapiede	Progetto definitivo
	Vicocollata	Correzione stradale in zona Prea Bèla	Progetto appalto e pubblicazione
Distretto di Mendrisio			
	Besazio	Completamento marciapiede e moderazione traffico	Lavori in esecuzione
	Breggia	Nuovo marciapiede Via Lecch e Via Strada Növa	Progetto definitivo
	Castel San Pietro/ Balerna	Moderazione traffico in zona Gorla	Progetto definitivo e pubblicazione
	Coldrerio	Via S. Apollonia	Progetto definitivo e pubblicazione
	Coldrerio	Ottimizzazione fermata bus in Via San Gottardo	Progetto definitivo e pubblicazione
	Coldrerio	Risanamento pavimentazione in zona Madonna	Progetto definitivo
	Chiasso	Interscambio trasporti pubblici stazione FFS	Progetto definitivo
	Chiasso	Sistemazione rotonde Kennedy	Progetto appalto e pubblicazione
	Chiasso	Via Comacini + rotonda Volta	Progetto definitivo
	Chiasso	Rotonda Chiesa	Progetto appalto e pubblicazione
	Chiasso	Formazione marciapiede Via Tinelle	Pubblicazione
	Mendrisio	Via Penate - sottopasso FFS	Progetto appalto, pubblicazione e inizio lavori
	Mendrisio	Via Penate-Via Vignalunga - strada	Progetto definitivo e pubblicazione

Fonte: Divisione delle costruzioni, Area operativa del Sottoceneri

6.T109 Area operativa del Sopraceneri, attività nel 2011

	Comune	Oggetto	Fase di progetto risp. Attività
Strade nazionali Valli	Faido (Piotтино)	Risanamento impianti elettromeccanici	Terminato e non contabilizzato
Sottoceneri	Melide	Nuovo cunicolo tecnico galleria Melide-Grancia	Terminato e contabilizzato
	Melide	Risanamento galleria Melide-Grancia - interventi per USTRA	Preparazione intervento risanamento globale da parte USTRA
Strade cantonali			
Sottoceneri	Mezzovico	da rotonda Chiosco a rotonda S.Mamete - sottostruttura	Terminato e non contabilizzato
	Mezzovico	da rotonda Chiosco a rotonda S.Mamete - pavimentazione	Lavori in esecuzione
Bellinzona e valli	Acquarossa-Dongio	rinnovo pavimentazione	sospeso
	Acquarossa	camminamento pedonale e allargamento stradale	Progetto appalto
	Airolo	Risanamento ponte Premezzana	Progetto appalto
	Airolo	Strada della Tremola - lotto 6	Terminato e contabilizzato
	Airolo	Strada della Tremola - risanamento tornante 3	Lavori in esecuzione
	Airolo	Zona Tenconi - sottostruttura	Lavori in esecuzione
	Airolo	Zona Tenconi - pavimentazione	Lavori in esecuzione
	Ambri	Zona stazione FFS - pavimentazione	Terminato e contabilizzato
	Arbedo-Castione	Area interscambio FFS TILO	Progetto definitivo e pubblicazione, sospeso
	Bedretto	Ponte sul fiume Ticino, sotto Ronco	Terminato e contabilizzato
	Bedretto	Rinnovo pavimentazione sotto abitato	Terminato e contabilizzato
	Bellinzona	Semisvincolo (PTB)	Progetto di massima
	Bellinzona	Posteggio d'attestamento	Progetto di massima
	Bellinzona	Corsia bus via Zorzi	Progetto di massima
	Bellinzona/Montecarasso	Passerella Monte Carasso - sottostruttura	Terminato e non contabilizzato
	Bellinzona/Montecarasso	Passerella Monte Carasso/carpenteria metallica	Terminato e non contabilizzato
	Bellinzona/Montecarasso	Passerella Monte Carasso - parapetti	Terminato e non contabilizzato
	Bellinzona/Montecarasso	Passerella Monte Carasso - elettricista	Terminato e non contabilizzato
	Bellinzona/Montecarasso	Passerella Monte Carasso - illuminazione	Terminato e non contabilizzato
	Cari-Campello	Allargamento e sistemazione stradale - sottostruttura	Progetto appalto
	Cari-Campello	Allargamento e sistemazione stradale - pavimentazione	Progetto appalto
	Galbisio	Via Galbisio - moderazione del traffico	Terminato e contabilizzato
	Galbisio	Via Galbisio - pavimentazione	Lavori in esecuzione
	Ghirone	risanamento pavimentazione	Progetto appalto
	Giubiasco/Sementina	Nuovo ponte sul Ticino - sottostruttura	Terminato e non contabilizzato
	Giubiasco/Sementina	Nuovo ponte sul Ticino pavimentazione	Terminato e non contabilizzato
	Pasquero	Rotonda Pasquero	Progetto appalto
	Prato Leventina	Pavimentazione	Terminato e contabilizzato
	Quinto	Moderazioni del traffico Ambri	Terminato e non contabilizzato
	S. Antonino	Risanamento pavimentazione via Paiardi	Terminato e contabilizzato
	S. Antonino	Zona Posta - pavimentazione	Terminato e non contabilizzato
	S. Antonio-Melirolo	Pavimentazione	Terminato e contabilizzato
	Semione	Moderazione del traffico	Progetto stradale
Locarnese, Gambarogno e valli	Ascona	Soprapasso al Molino	sospeso
	Ascona	Galleria Ascona	Progetto di massima
	Avegno-Tegna	pista ciclabile	Progetto definitivo
	Berzona	Risanamento ponte	Progetto appalto
	Borgnone	Ponte sulla ribellasca	Terminato e non contabilizzato
	Bosco Gurin	Intervento tappa 1 Piano dei Vitetti	Terminato e non contabilizzato
	Bosco Gurin	Intervento tappa 2 Piano dei Vitetti	Progetto appalto
	Cadenazzo	Moderazioni via Monte Ceneri - sottostruttura	Lavori in esecuzione
	Cadenazzo	Moderazioni via Monte Ceneri	Lavori in esecuzione
	Cadenazzo	pavimentazione	Lavori in esecuzione
	Cadenazzo	Spartitraffico via S. Gottardo	Terminato e contabilizzato
	Cadenazzo	Sistemazione rotonda centro	Terminato e non contabilizzato
	Cevio	Sistemazione accesso scuole medie	Terminato e contabilizzato
	Cevio-Bignasco	Pista ciclabile - sottostruttura	Terminato e non contabilizzato
	Cevio-Bignasco	Pista ciclabile - pavimentazione	Terminato e non contabilizzato
	Cevio-Bignasco	Pista ciclabile - carpenteria metallica	Terminato e non contabilizzato
	Cevio-Bignasco	Pista ciclabile - carpenteria in legno	Terminato e contabilizzato
	Cevio-Bignasco	Pista ciclabile - selvicoltore	Terminato e non contabilizzato
	Cugnasco	Ponte sulla valle della Pesta	Progetto appalto
	Frasco	Rifacimento ponte sulla Verzasca	Terminato e contabilizzato
	Intragna	Formazione marciapiede + moderazione zona abitato	Terminato e contabilizzato
	Intragna	Sistemazione stradale zona valle Marcou	Lavori in esecuzione
	Locarno	Galleria Mappo-Moretina	Progetto di massima
	Losone	Marciapiede via S. Materno	Progetto stradale
	Losone	Rotonda via Mezzana	Lavori in esecuzione
	Magadino	Sistemazione rotonda Pergola (bypass)	Lavori in esecuzione

Fonte: Divisione delle costruzioni, Area operativa del Sopraceneri

6.T110 Servizio invernale sgombero neve e spandimento sale, sabbia, ghiaietto, dal 1998

	Sgombero neve	Spandimento sale, sabbia, ghiaietto
1998	2.59	1.59
1999	2.73	1.75
2000	1.83	1.56
2001	3.52	2.13
2002	1.52	1.33
2003	1.99	1.59
2004	5.03	2.08
2005	2.39	1.56
2006	5.71	2.15
2007	1.42	1.15
2008	6.76	2.18
2009	6.17	2.57
2010	5.36	2.23
2011	3.12	2.05

Fonte: Divisione delle costruzioni, Area dell'esercizio e della manutenzione

6.T111 Passi alpini: periodo di apertura e chiusura, dal 2007

	2007		2008		2009		2010		2011	
	Apertura	Chiusura	Apertura	Chiusura	Apertura	Chiusura	Apertura	Chiusura	Apertura	Chiusura
Lucomagno	Apert.Cont.	Apert.Cont.	01.11.10	30.04.11
Novena	10.05	08.11	03.06	29.10	10.06	22.10	29.05	25.10	11.05	26.10
S.Gottardo	21.05	08.11	21.05	27.10	27.05	06.10

Fonte: Divisione delle costruzioni, Area dell'esercizio e della manutenzione

6.T112 Importo dei danni alluvionali, dal 1999

1999	0.89
2000	1.84
2001	3.77
2002	1.54
2003	1.89
2004	2.02
2005	0.98
2006	3.00
2007	1.39
2008	2.45
2009	3.05
2010	1.73
2011	1.95

Fonte: Divisione delle costruzioni, Area dell'esercizio e della manutenzione

6.T113 Progetti d'arginatura proposti per il sussidio federale, nel 2011

No. progetti	Oggetto	Data richiesta	Preventivo (CHF)
1099.1	Lugano/Cadro/Canobbio, sist. Cassarate Ponte di Valle - Piano Stampa	10.01.2011	5'300'000.00
1121	Croglio e Monteggio, sistemazione fiume Tresa 2a fase	25.03.2011	1'840'000.00
911	Stabio e Ligornetto, sistemazione riali della Collina di S. Pietro di Stabio	11.07.2011	2'582'707.00
1167	Giubiasco, messa in sicurezza Vallascia e Fossato	29.07.2011	3'250'000.00
1217	Lugano, rivitalizzazione Cassarate, riqualifica foce e tratta terminale Cassarate	13.10.2011	3'000'000.00
1159	Camorino e S. Antonino, costruzione nuovo Canale fagatore	20.10.2011	3'199'500.00

Fonte: Divisione delle costruzioni, Ufficio dei corsi d'acqua

6.T114 Progetti d'arginatura sussidiati in sede federale nel 2011

No. progetti	Oggetto	No. DF - Data DF	Preventivo (CHF)	%
1121	Croglio e Monteggio, sistemazione fiume Tresa 2a fase	859 - 18.07.2011	1'840'000.00	35
1099.1	Lugano/Cadro/Canobbio, sist. Cassarate Ponte di Valle - Piano Stampa	860 - 03.08.2011	4'000'000.00	35
911	Stabio e Ligornetto, sistemazione riali della Collina di S. Pietro di Stabio	861 - 28.11.2011	2'582'707.00	35
1167	Giubiasco, messa in sicurezza Vallascia e Fossato	862 - 19.12.2011	3'250'000.00	35
1159	Camorino e S. Antonino, costruzione nuovo Canale fuggatore	863 - 19.12.2011	3'199'500.00	35

Fonte: Divisione delle costruzioni, Ufficio dei corsi d'acqua

6.T115 Progetti che hanno ottenuto il sussidio cantonale nel 2011

No. progetti	Oggetto	%	Preventivo (CHF)
1195	Cevio, arginatura Al Mai	62	122'880.00
1192	Gorduno, sistemazione urgente riale	59	51'909.85
1206	Chiasso, camera di ritenzione e briglia a Seseglio	50	50'049.00
1197	Sementina, risanamento riale Piana	56	85'000.00
1201	Monte Carasso, ristrutturazione camera di ritenzione	56	105'000.00
1210	Cons. man. arg. e prem. val. Bassa Leventina, ristrutturazione briglia	60	30'000.00
1107	Magadino, Riale Molina	59	429'000.00
1148.2	Bedano, Pigurino, Canale di scarico riale no. 5	59	375'000.00
1148.3	Bedano, Pigurino, Canale di scarico ad Arosio	59	525'000.00
1149	Maggia, Zona Sgrùssa	60	722'600.00
1168	Brione s/Minusio, sbarramento riale Navegna	56	458'000.00
1205	Faido, riale Formigario Briglia B19	60	350'000.00
1148	Bironico, sistemazione riali	21	1'230'000.00
1153	Gnosca, Riali di Gnosca	61	140'000.00
1160.1	Bellinzona, riale Riganella	56	175'000.00
1212	CVC, ristrutturazione camera di ritenzione zona Tassino	60	130'000.00
1207	Cons. man. Arg. Media Leventina, sistemazione argini riale Garolgia	60	80'000.00
1216	CVC, ristrutturazione camera di ritenzione a Paradiso	60	80'000.00
1190	Morcote, risanamento riale Vallone	50	367'000.00
989.3	Maggia, progetto arginatura multifunzionale in zona artigianale di Riveo/Someo		51'930.00
1214	CVC, ristrutturazione camera di ritenzione no. 2709 ad Albonago	60	25'000.00
GREAC	Origlio, interventi di realizzazione riale Brusada		31'314.90
GREAC	Federazione ticinese acquicoltura e pesca, rinaturazione torrente Leguana		17'280.00
1194	Capriasca, risanamento torrente Capriasca	61	144'615.00
GREAC	Fondazione Parco Gole della Breggia,	80	357'000.00
GREAC	Consorzio manutenzione arginature Riviera, rinaturazione riali Balma e Rodaglio		9'727.00
1215	Mezzovico-Vira, sistemazione riali del nucleo di Vira	50	198'680.00
1084.4	Croglio, sistemazione riale Fontanoo	56	66'500.00
1222	Consorzio TREMA, riordino camere di ritenzione	60	25'000.00
1221	Cons. man. arg. Basso Mendrisiotto, ristrutturazione argine sx Breggia zona Saceba	60	60'000.00
GREAC	Astano, sistemazione naturalistica riale Lisora	66.11	242'000.00
1223	Cons. man. arg. Alto Vedeggio, ristrutturazione camere di ritenzione a Isona	60	102'600.00

Fonte: Divisione delle costruzioni, Ufficio dei corsi d'acqua

6.T116 Galleria Vedeggio – Cassarate

	Totale delibere a fine 2011	Investimenti (spesa) a fine 2010	Investimenti (spesa) a fine 2011	Totale investimenti
	mio	mio	mio	mio
Vedeggio	23.3	18.7	3.3	22.0
Galleria	195.0	169.7	20.3	190.0
Cassarate	15.1	31.0	6.9	37.9 ¹
Totale	233.4	219.4	30.5	249.9

¹Di cui ca. 20.6 mio acquisizioni terreni, non computati nelle delibere.

Fonte: Divisione delle costruzioni, Piano dei trasporti del Luganese

6.T117 Basso Malcantone - Potenziamento ferrovia Lugano - Ponte Tresa

	Totale delibere a fine 2011	Investimenti (spesa) a fine 2010	Investimenti (spesa) a fine 2011	Totale investimenti
	mio	mio	mio	mio
MAG	22.6	0.0	0.0	22.6
SER	16.3	0.0	0.0	16.3
AGU	8.6	0.0	0.0	8.6
Totale	47.5	0.0	0.0	47.5

Fonte: Divisione delle costruzioni, Piano dei trasporti del Luganese

7. DIPARTIMENTO DELLE FINANZE E DELL'ECONOMIA	211
7.T1 Effettivo dei pompieri al 31.12, dal 1995	211
7.T2 Interventi del corpo pompieri e relativa spesa, secondo il tipo, dal 2007	212
7.T3 Evoluzione Servizi erogati dal CSI 1998-2010	212
7.T4 Posti permanenti autorizzati (PPA) nell'Amministrazione cantonale, per dipartimento, stato al 31.12.2010 e al 31.12.2011	213
7.T5 Posti occupati ¹ , vacanti e provvisori in posto vacante nell'Amministrazione cantonale, per dipartimento, stato al 31.12.2011	213
7.T6 Personale invalido ¹ nell'Amministrazione cantonale, per dipartimento, stato al 31.12.2010 e al 31.12.2011	214
7.T7 Apprendisti in formazione nell'Amministrazione cantonale, per professione, al 31.12.2011	214
7.T8 Persone occupate ¹ presso l'Amministrazione cantonale ² secondo il sesso e l'origine, per dipartimento, al 31.12.2011	214
7.T9 Persone occupate in unità fisiche secondo le classi di età e il sesso, nel 2011	215
7.T10 Persone occupate in unità fisiche secondo gli anni di servizio e il sesso, nel 2011	215
7.T11 Persone occupate in unità fisiche secondo le classi di età e il grado di occupazione, nel 2011	216
7.T12 Persone occupate in unità fisiche secondo lo stato civile, il grado di occupazione e il sesso, nel 2011	216
7.T13 Numero medio di giorni di assenza per dipendente statale, a seguito di malattia, visita medica, infortunio professionale e non professionale, secondo il sesso e lo stato civile al 31.12.2011	216
7.T14 Numero medio di giorni di assenza per dipendente statale, a seguito di malattia, visita medica, infortunio professionale e non professionale, secondo le classi di età al 31.12.2011	217
7.T15 Movimento del personale dello Stato, dal 2002 (Unità fisiche)	217
7.T16 Giorni di assenza complessivi nell'Amministrazione cantonale per dipartimento e numero medio per genere di assenza, nel 2011	218
7.T17 Corsi di formazione continua presso l'Amministrazione cantonale, partecipanti e giornate, per genere di corso, dal 2008	219
7.T18 Impiegati beneficiari e giorni di congedo per corsi di formazione continua, presso l'Amministrazione cantonale, dal 2007	219
7.T19 Tabella salari del personale dello Stato, in CHF nel 2011 ¹	219
7.T20 Personale dello Stato: assicurati e casi annunciati all'assicurazione infortuni, dal 2005	220
7.T21 Amministrazione cantonale: riparto premi ¹ (in franchi) per polizze di assicurazioni, dal 2005	220
7.T22 Infortuni professionali e non professionali del personale dello Stato, dal 2004	220
7.T23 Investimenti e spese correnti CRB 941, 942, 943, 945, 946, 948, in CHF dal 2007	221
7.T24 Amministrazione cantonale: credito votato, utilizzo e residuo a fine 2011 per nuove costruzioni, spese di arredamento e di approvvigionamenti, in CHF	222
7.T25 Spazi (in mq) occupati dai servizi amministrativi del Cantone, per distretto nel 2011 e complessivamente dal 2001	223
7.T26 Spazi (in mq) occupati dalle sedi scolastiche cantonali, per distretto nel 2011 e complessivamente dal 2001	224
7.T27 Costi di locazione degli spazi amministrativi e scolastici cantonali, dal 2003, in CHF	224
7.T28 Rendiconto Società di produzione con partecipazione cantonale, nel 2010	225
7.T29 Produzione di energia elettrica in MWh nell'anno civile 2011	225
7.T30 Tassazioni e reclami relativi alle persone fisiche, per circondario, a fine anno 2011	226
7.T31 Imposte trattenute alla fonte e riversamenti ai comuni e all'IFD, dal 1998, in CHF	227
7.T32 Persone giuridiche iscritte a ruolo al 1. gennaio 2011 e variazioni nel corso dell'anno	227
7.T33 Iscrizioni e cancellazioni di menzione (art. 43 LT) per terreni agricoli a Registro fondiario nel 2008, 2009, 2010 e 2011	228
7.T34 Contravvenzioni cantonali e comunali emanate dall'Ufficio delle procedure speciali nel 2010 e 2011	228
7.T35 Contravvenzioni federali emanate dall'Ufficio delle procedure speciali nel 2010 e 2011	229

7.T36 Imposta preventiva (IP), trattenuta supplementare d'imposta (USA) e computo globale d'imposta, per ufficio di tassazione, nel 2009, 2010 e 2011	229
7.T37 Imposta di successione e di donazione, dal 1999	229
7.T38 Tassazione utili immobiliari 2011, per ufficio di tassazione e per anno di vendita, dal 2009	230
7.T39 Tassa d'esenzione dal servizio militare, dal 2000	230
7.T40 Domande di condono per imposte cantonali, interessi di ritardo e multe, dal 2003	230
7.T41 Imposta di bollo e sugli spettacoli cinematografici incassata, nel 2010 e 2011	231
7.T42 Incassi (in CHF) per imposte, dal 2009	231
7.T43 Imposte cantonali, flusso degli incassi (in CHF) nel corso degli anni (senza imposte alla fonte), dal 2005	232
7.T44 Imposta cantonale: perdite e sconti registrati nel 2011 (in CHF), anni di competenza dal 1995 al 2011	232
7.T45 Interessi di ritardo incassati per l'imposta cantonale e l'imposta federale diretta (in CHF), dal 2007	232
7.T46 Sollecitazioni, diffide e precetti emessi per imposte, dal 2008	233
7.T47 Procedure particolari d'incasso per imposte (in CHF), dal 2008	233
7.T48 Imposte cantonali delle persone fisiche, nel 2009 e 2010	234
7.T49 Imposte cantonali delle persone giuridiche, dal 2007	236
7.T50 Aiuti agli investimenti in base alla politica regione federale e cantonale decisi (in CHF), dal 2009	236
7.T50a Aiuti agli investimenti in base alla politica regione federale e cantonale decisi, dal 2009	237
7.T51 Aiuti agli investimenti in base alla Politica Regione federale e cantonale versati (in CHF), dal 2009	237
7.T51a Aiuti agli investimenti in base al Decreto legislativo per attuare misure di politica regionale cantonale complementari alla politica regionale della Confederazione decisi, dal 2010	237
7.T51b Aiuti agli investimenti in base al Decreto legislativo per attuare misure di politica regionale cantonale complementari alla politica regionale della Confederazione versati, dal 2010	238
7.T52 Aiuti Interreg federali e cantonali decisi e versati (in CHF), dal 2009	238
7.T53 Investimenti preventivati, computabili, aiuti decisi e importi pagati dall'Ufficio per lo sviluppo economico e dall'Ufficio dell'amministrazione e del controlling (in CHF), dal 1992 (L-prom/L-inn)	238
7.T54 Investimenti preventivati e computabili secondo l'Ufficio per lo sviluppo economico e l'Ufficio dell'amministrazione e del controlling, dal 1992 (L-prom/L-inn)	239
7.T55 Aiuti decisi e importi pagati dall'Ufficio per lo sviluppo economico e dall'Ufficio dell'amministrazione e del controlling, dal 1992 (L-prom/L-inn)	239
7.T56 Investimenti preventivati, computabili, aiuti decisi e importi pagati dall'Ufficio per lo sviluppo economico e dall'Ufficio dell'amministrazione e del controlling, nel 2011 e confronto con il 2009, 2010 e 2011 (L-inn)	240
7.T57 Aiuti finanziari per il turismo, rustici e artigianato versati, dal 2008	240
7.T58 Aiuti agli investimenti LIM cantonali versati (in CHF), dal 1983	241
7.T59 Aiuti agli investimenti LIM cantonali versati, dal 1983	242
7.T60 Autorizzazioni emesse dall'Ufficio dell'ispettorato del lavoro, dal 2001	242
7.T61 Permessi di lavoro emessi dall'Ufficio dell'ispettorato del lavoro, dal 2001	243
7.T62 Visite d'azienda effettuate dall'Ufficio dell'ispettorato del lavoro, dal 2001	243
7.T63 Decisioni amministrative dell'Ufficio dell'ispettorato del lavoro, dal 2001	244
7.T64 Evoluzione delle persone in cerca di impiego ¹ e dei disoccupati ² registrati in Ticino, dal 1997	244
7.T65 Evoluzione del tasso di disoccupazione in Svizzera e in Ticino, dal 1997 ¹	245
7.T66 Licenziamenti collettivi notificati, dal 2001	245
7.T67 Disoccupati per distretto, a fine dicembre, dal 2001	245
7.T68 Disoccupati per distretto, a fine dicembre, dal 1995	246
7.T69 Durata media di disoccupazione (in giorni) dei disoccupati registrati a fine dicembre, dal 1999	246
7.T70 Persone in cerca di impiego che mensilmente esauriscono il diritto alle indennità LADI e non possono riaprire un nuovo termine quadro, da gennaio 1999 a ottobre 2011	247

7.T71 Posti vacanti annunciati presso gli Uffici regionali di collocamento, da gennaio 1997 a dicembre 2011	247
7.T72 Richieste pervenute alla Sezione del lavoro, dal 2005	248
7.T73 Provvedimenti LADI inerenti al mercato del lavoro, dal 2006	249
7.T74 Agenzie private di collocamento e per il personale a prestito, dal 2006 ¹	249
7.T75 Numero di prestazioni di consulenza: periodo 2006-2011	250
7.T76 Evoluzione dei pagamenti diretti all'agricoltura, dal 1997 al 2011	250
7.T77 Pagamenti diretti, premi di coltivazione nella campicoltura e contributi sulla qualità ecologica in assoluto e per azienda beneficiaria in franchi nel 2011	251
7.T78 Pagamenti diretti all'agricoltura per genere di pagamento, nel 2011	252
7.T79 Migliorie fondiari e misurazioni catastali, per settore, in mio di franchi, dal 2001	252
7.T80 Stato delle opere di RT e RP al 31 dicembre 2011	252
7.T81 Stato dei lavori di misurazione ufficiale al 31 dicembre 2011	253
7.T82 Comprensori di studio del Piano cantonale d'approvvigionamento idrico (PCAI), nel 2011	253

7. Dipartimento delle finanze e dell'economia

7.T1 Effettivo dei pompieri al 31.12, dal 1995

	Corpi	Categoria A ¹	Corpi	Categoria B ²	Corpi	Categoria C ³	Corpi	Corpo di montagna ⁴
1995	6	404	23	599	27	382	59	1'172
1996	6	415	23	602	27	378	59	1'148
1997	6	418	23	602	27	382	59	1'154
1998	6	422	23	621	27	382	58	1'129
1999	6	434	23	637	27	381	58	1'129
2000	6	432	23	637	27	361	58	1'107
2001	6	425	23	619	25	353	57	1'096
2002	6	447	23	619	23	317	52	1'005
2003	6	441	23	625	20	276	50	966
2004	6	468	22	592	20	246	44	851
2005	6	499	20	620	14	208	41	764
2006	6	523	17	532	11	181	25	622
2007	6	515	15	488	6	142	10	348
2008	6	507	15	500	6	146	9	380
2009	6	501	15	483	6	136	6	302
2010	6	494	15	469	6	139	6	372
2011	6	501	15	482	6	130	6	334

¹ Chiasso, Locarno, Mendrisio, Bellinzona, Lugano, Biasca.

² Corpi periferici, motorizzati.

³ Corpi non motorizzati.

⁴ I corpi di montagna sono stati costituiti soprattutto nelle zone molto soggette ad incendi di boschi. Nel resto del territorio i compiti di intervento sono assunti dai corpi pompieri delle categorie A, B, C. A seguito della nuova organizzazione, alcuni Corpi di categoria A (Lugano Locarno e Bellinzona) e di categoria B (Gambarogno e Maggia) hanno incorporato nella loro organizzazione sezioni speciali per la lotta contro gli incendi di bosco.

Fonte: Divisione delle risorse, Ufficio della difesa contro gli incendi

7.T2 Interventi del corpo pompieri e relativa spesa, secondo il tipo, dal 2007

	Numero interventi					Spesa totale (in fr.)				
	2007	2008	2009	2010	2011	2007	2008	2009	2010	2011
Casa d'abitazione	29	35	23	23	38	100'895	116'418	97'068	72'715	131'933
Casa appartamenti	35	29	27	25	48	44'845	42'616	57'153	60'563	46'532
Canne fumarie	89	97	86	102	90	77'140	88'283	98'504	119'967	97'115
Stufe, caldaie, impianti riscaldamento	21	29	24	24	15	13'897	20'107	18'294	15'771	13'274
Garages, Carrozzerie	3	3	3	3	3	5'890	3'839	7'593	4'765	3'407
Depositi/Capannoni	34	17	14	14	16	162'010	52'532	40'476	37'458	56'321
Altri stabili	45	28	32	23	23	84'042	35'031	106'485	65'879	81'682
Stalle	12	8	7	4	1	42'362	13'471	22'914	14'765	7'223
Discariche materiale	9	5	5	1	16	8'627	4'299	4'131	840	15'984
Incendi bosco	149	70	68	58	96	418'003	111'312	174'493	105'195	241'616
Incendi sterpaglie	105	48	48	55	98	78'575	38'263	34'540	51'613	73'455
Incendi autoveicoli	87	89	93	89	93	79'456	83'242	96'522	111'835	95'127
Incendi cucine		35	28	23	20		25'180	22'385	18'251	17'191
Incendi diversi	215	231	218	197	182	142'285	178'018	170'033	162'579	
Soccorso stradale con apparecchiatura spec.	19	23	15	13	13	28'570	38'316	24'888	21'714	19'050
Incidenti stradali	58	43	39	63	39	54'568	62'231	53'673	73'434	45'328
Soccorso a persone	60	90	110	117	158	24'052	41'760	57'894	76'683	78'004
Soccorso a animali	15	29	13	20	32	5'511	17'840	5'951	9'223	11'593
Allagamenti	198	657	300	170	210	123'026	423'916	227'801	105'138	176'768
Danni d'acqua				122	138				16'066	73'699
Altri danni della natura	41	83	103	28	94	23'485	55'811	97'214	93'781	77'152
Falsi allarmi	497	540	562	534	517	279'919	319'908	376'258	350'970	345'254
Diversi	69	92	106	68	95	26'127	50'483	55'455	39'806	39'327
Totale¹	1'790	2'246	1'896	1'753	2'035	1'823'285	1'797'696	1'827'340	1'610'757	1'875'420

¹ Le cifre relative alle spese per gli interventi non corrispondono a quelle del consuntivo in quanto sono compresi pagamenti per interventi avvenuti alla fine dell'anno precedente.

Fonte: Divisione delle risorse, Ufficio della difesa contro gli incendi

7.T3 Evoluzione Servizi erogati dal CSI 1998-2010

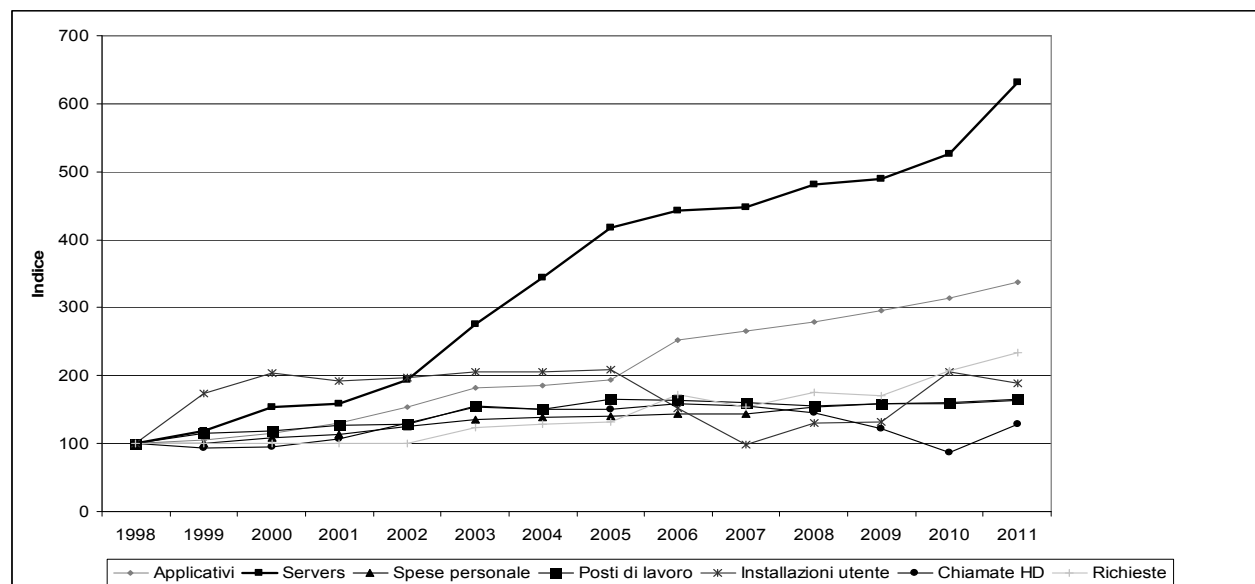

Fonte: Divisione delle risorse, Centro sistemi informativi

7.T4 Posti permanenti autorizzati (PPA) nell'Amministrazione cantonale, per dipartimento, stato al 31.12.2010 e al 31.12.2011

	Piano dei posti autorizzati (PPA) ¹ 31.12.11			PPA 31.12. 10	Var.
	Finanziati				
	Autorizzati	da terzi	Totale		
Cancelleria	82.70	–	82.70	80.20	2.50
Dip. delle istituzioni	1'426.30	23.00	1'449.30	1'426.80	22.50
di cui polizia cantonale agenti	536.50	19.00	555.50	553.70	1.80
di cui polizia cantonale civili	61.65	1.00	62.65	61.45	1.20
Dip. della sanità e della socialità	749.01	38.96	787.97	781.45	6.52
Dip. educazione, cultura e sport	410.77	12.85	423.62	423.68	-0.06
Dip. del territorio	563.00	119.20	682.20	688.70	-6.50
Dip. delle finanze e dell'economia	783.65	221.25	1'004.90	1'001.60	3.30
Controllo cantonale delle finanze	15.60	–	15.60	15.60	–
Totale	4'031.03	415.26	4'446.29	4'418.03	28.26

¹ Posti equivalenti a tempo pieno.

Fonte: Divisione delle risorse, Sezione delle risorse umane

7.T5 Posti occupati¹, vacanti e provvisori in posto vacante nell'Amministrazione cantonale, per dipartimento, stato al 31.12.2011

	Occupati	Vacanti	Soprannumerari	Provvisori in posti vacanti	Totale ² occupati
Cancelleria	76.70	6.00	–	1.50	78.20
Dip. delle istituzioni	1'468.65	18.50	3.50	2.55	1'474.70
di cui polizia cantonale agenti	589.20	–	–	–	589.20
di cui polizia cantonale civili	60.50	–	1.00	0.75	62.25
Dip. della sanità e della socialità ³	773.32	14.65	1.80	6.97	782.09
Dip. educazione, cultura e sport	414.69	8.93	1.00	5.30	420.99
Dip. del territorio	634.90	47.30	1.00	6.90	642.80
Dip. delle finanze e dell'economia	933.45	71.45	3.50	10.50	947.45
Controllo cantonale delle finanze	15.60	–	–	–	15.60
Totale	4'317.31	166.83	10.80	33.72	4'361.83

¹ Posti equivalenti a tempo pieno.

² Nel totale dell'occupazione sono considerati anche i soprannumerari e i provvisori in posto vacante poiché pagati con conti di pertinenza del PPA. Queste categorie non vengono considerate nel calcolo dei posti vacanti.

³ Non è incluso l'IAS in quanto stralciato a partire dal 1.1.2005.

Fonte: Divisione delle risorse, Sezione delle risorse umane

7.T6 Personale invalido¹ nell'Amministrazione cantonale, per dipartimento, stato al 31.12.2010 e al 31.12.2011

	31.12.2010			31.12.2011		
	Donne	Uomini	Totale	Donne	Uomini	Totale
Cancelleria	1	1	2	1	1	2
Dip. delle istituzioni	4	2	6	4	3	7
Dip. della sanità e della socialità	3	12	15	2	11	13
Dip. educazione, cultura e sport	12	23	35	13	22	35
Dip. del territorio	–	1	1	–	1	1
Dip. finanze e economia	4	9	13	4	9	13
Controllo cantonale delle finanze	–	–	–	–	–	–
Totale	24	48	72	24	47	71

¹ Unità fisiche.

Fonte: Divisione delle risorse, Sezione delle risorse umane

7.T7 Apprendisti in formazione nell'Amministrazione cantonale, per professione, al 31.12.2011

	Uomini	Donne	Totale
Impiegati di commercio	20	16	36
Cuochi	10	3	13
Informatici	9	1	10
Laboratoristi (chimica e biologia)	4	3	7
Operatori socio-assistenziali	1	4	5
Selvicoltori e giardinieri	11	–	11
Altre formazioni	10	5	15
Totale	65	32	97

Fonte: Divisione delle risorse, Sezione delle risorse umane

7.T8 Persone occupate¹ presso l'Amministrazione cantonale² secondo il sesso e l'origine, per dipartimento, al 31.12.2011

	Uomini		Donne		Totale		Totale gener.
	Svizzeri	Stranieri	Svizzere	Straniere	Uomini	Donne	
Cancelleria	44	1	44	1	45	45	90
Dip. istituzioni	1'043	–	497	8	1'043	505	1'548
di cui in Polizia cantonale	567	–	96	–	567	96	663
Dip. della sanità e della socialità	278	64	458	146	342	604	946
di cui all'OSC	152	56	233	128	208	361	569
Dip. educazione, cultura e sport	207	9	282	18	216	300	516
Dip. del territorio	548	11	110	5	559	115	674
Dip. finanze ed economia	622	20	353	24	642	377	1'019
Controllo cantonale delle finanze	13	–	3	–	13	3	16
Totale	2'755	105	1'747	202	2'860	1'949	4'809

¹ Unità fisiche, indipendentemente dal tempo pieno. Gli impiegati che lavorano in più dipartimenti sono assegnati ad un unico dipartimento.

² Esclusi i docenti cantonali e il personale avventizio impiegato in base al "Regolamento sul personale ausiliario".

Fonte: Divisione delle risorse, Sezione delle risorse umane

7.T9 Persone occupate in unità fisiche secondo le classi di età e il sesso, nel 2011

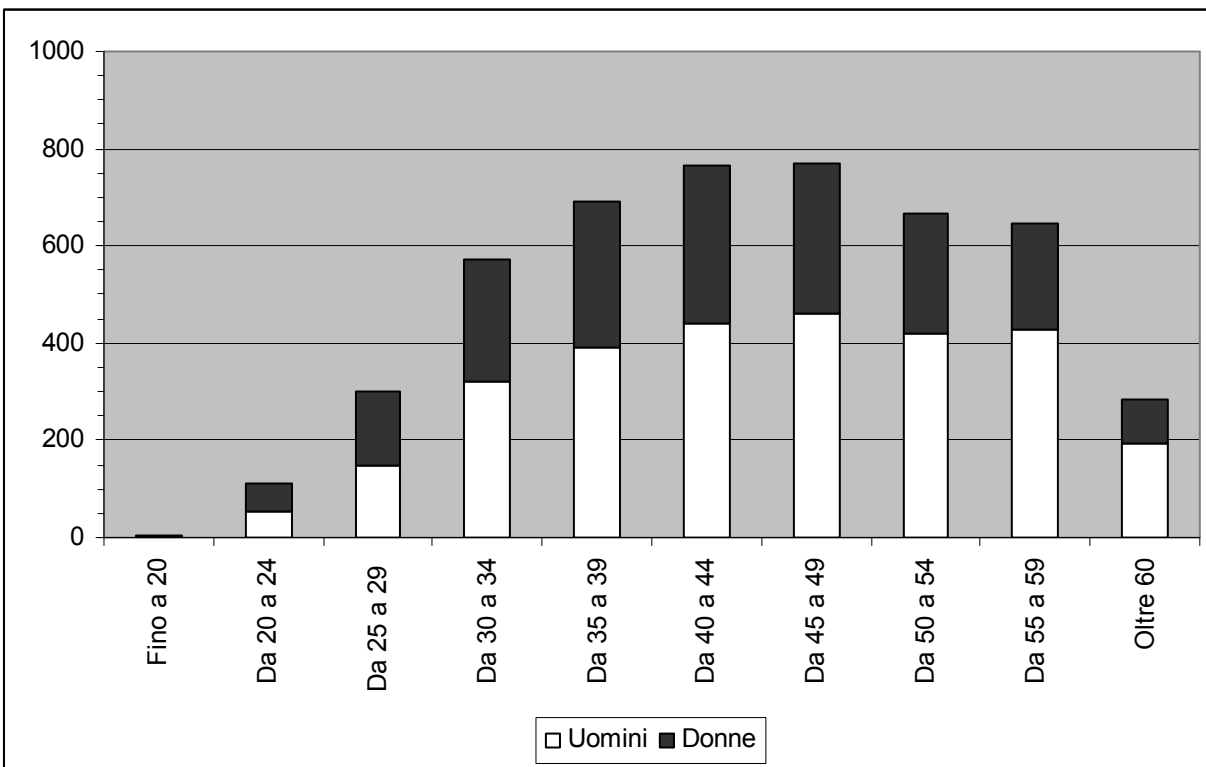

Fonte: Divisione delle risorse, Sezione delle risorse umane

7.T10 Persone occupate in unità fisiche secondo gli anni di servizio e il sesso, nel 2011

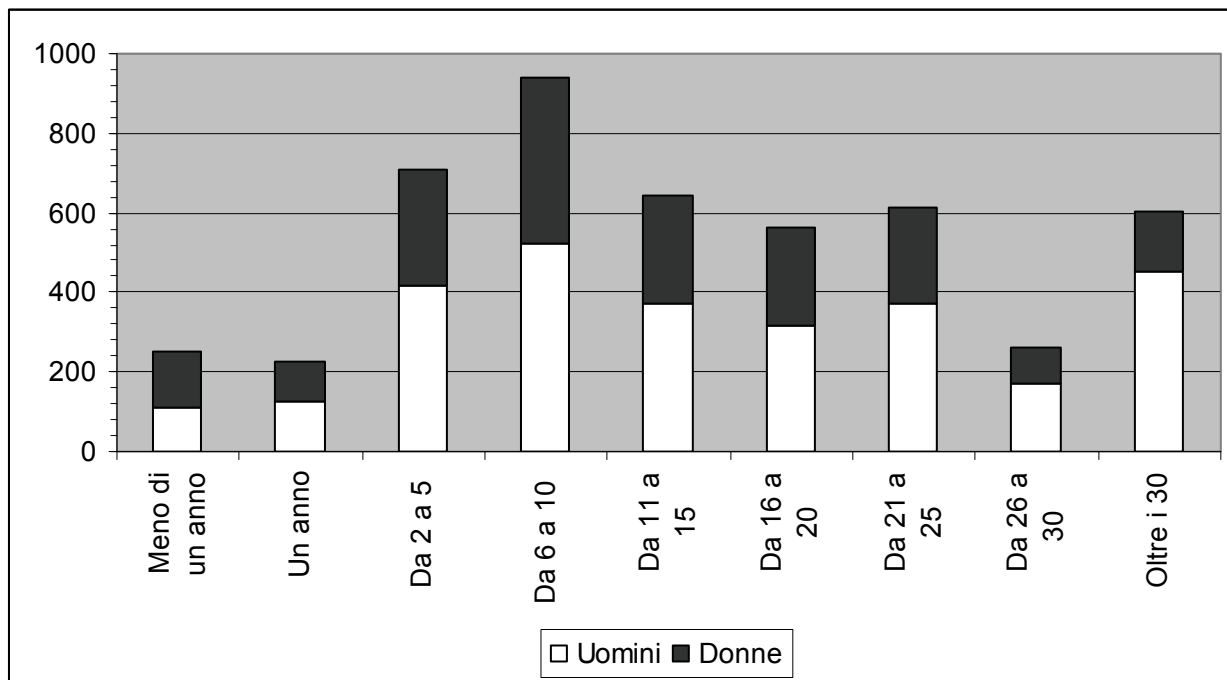

Fonte: Divisione delle risorse, Sezione delle risorse umane

7.T11 Persone occupate in unità fisiche secondo le classi di età e il grado di occupazione, nel 2011

	Fino al 50%	50%	Dal 51% al 99%	100%	Totale
Fino a 20 anni	1	–	–	4	5
Da 20 a 24	1	6	1	105	113
Da 25 a 29	6	18	12	263	299
Da 30 a 34	5	43	42	482	572
Da 35a 39	6	88	70	526	690
Da 40 a 44	11	102	102	549	764
Da 45 a 49	9	99	100	561	769
Da 50 a 54	7	72	72	516	667
Da 55 a 59	3	81	63	499	646
Oltre 60	7	41	26	210	284
Totale	56	550	488	3'715	4'809

Fonte: Divisione delle risorse, Sezione delle risorse umane

7.T12 Persone occupate in unità fisiche secondo lo stato civile, il grado di occupazione e il sesso, nel 2011

	Fino al 50%		50%		Dal 51% al 99%		100%		Totale
	Uomini	Donne	Uomini	Donne	Uomini	Donne	Uomini	Donne	
Nubile/celibe	3	11	18	69	46	91	745	587	1'570
Unione registrata	1	1	–	1	1	–	4	1	9
Sposata/o	3	29	57	341	65	208	1'754	304	2'761
Vedova/o	–	2	1	8	–	8	9	8	36
Divorziata/o	–	4	7	42	6	49	114	154	376
Separata/o	1	1	–	6	3	11	22	13	57
Totale	8	48	83	467	121	367	2'648	1'067	4'809

Fonte: Divisione delle risorse, Sezione delle risorse umane

7.T13 Numero medio di giorni di assenza per dipendente statale, a seguito di malattia, visita medica, infortunio professionale e non professionale, secondo il sesso e lo stato civile al 31.12.2011

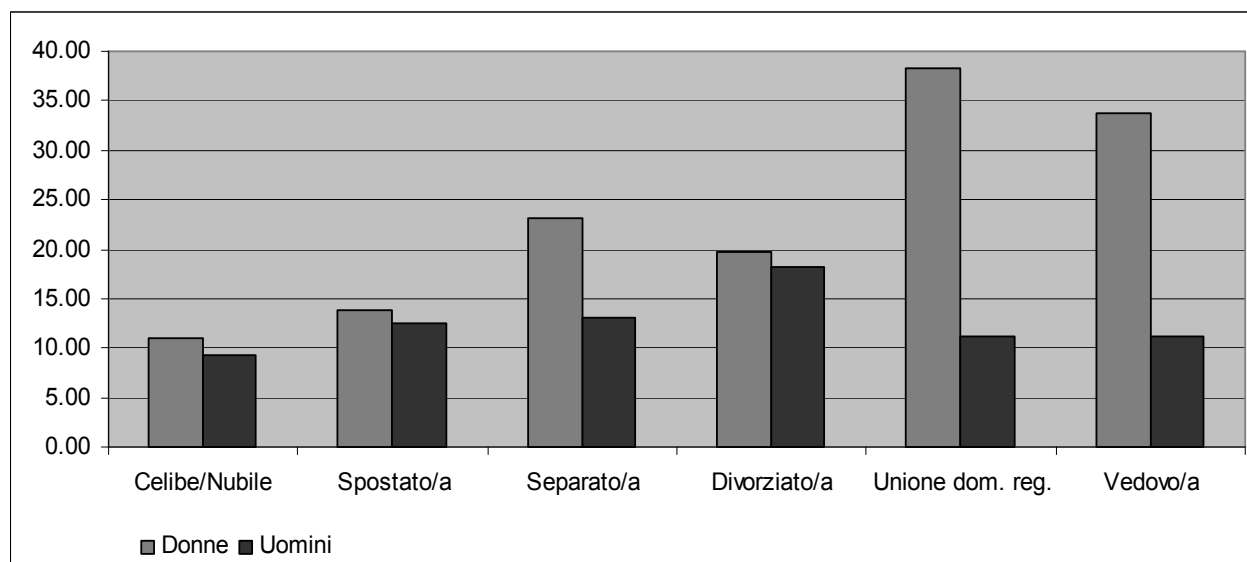

Fonte: Divisione delle risorse, Sezione delle risorse umane

7.T14 Numero medio di giorni di assenza per dipendente statale, a seguito di malattia, visita medica, infortunio professionale e non professionale, secondo le classi di età al 31.12.2011

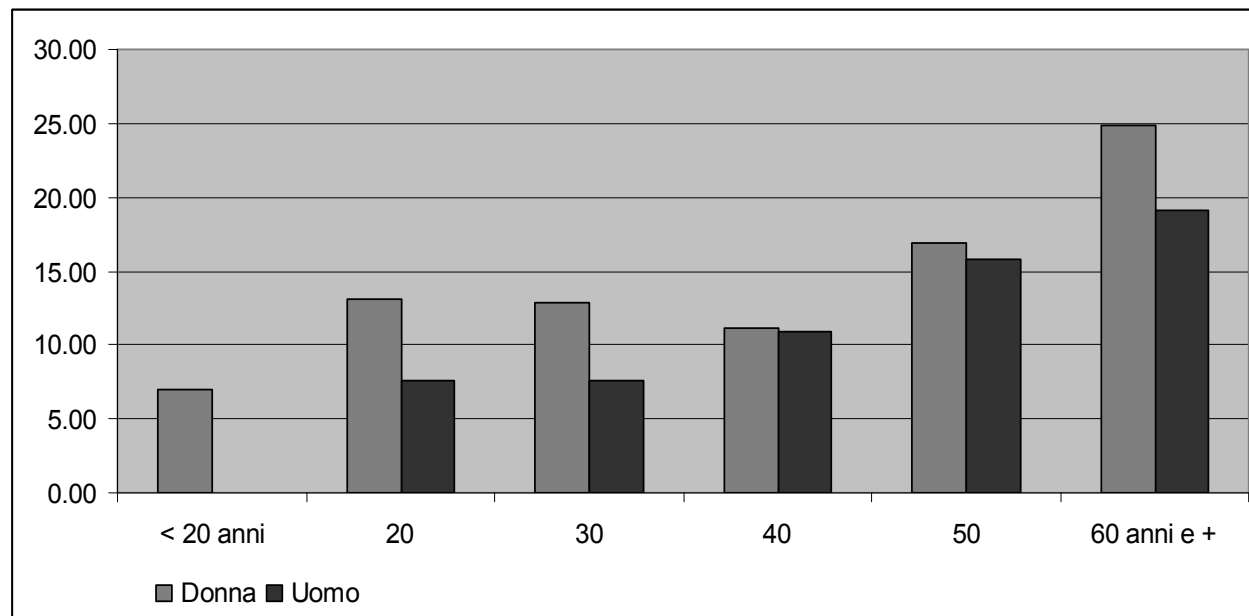

Fonte: Divisione delle risorse, Sezione delle risorse umane

7.T15 Movimento del personale dello Stato, dal 2002 (Unità fisiche)

	2002	2003	2004	2005	2006	2007	2008	2009	2010	2011
Assunzioni	121	97	80	83	116	123	143	186	199	226
Da ausiliario ad altro rapporto d'impiego	201	163	128	308 ³	69	130	102	108	127	103
Cessazione del rapporto d'impiego	261	200	222	359⁴	250	230	218	211	239	258
Dimissioni	91	71	67	224	85	85	88	78	79	86
Pensionamento AI ¹	47	28	31	22	23	11	8	20	13	16
Pensionamento limite di età	45	58	70	57	71	99	78	79	97	95
Pensionamento anticipato	14	9	15	17	14	16	14	7	17	16
Scadenza incarico	53	14	14	18	18	12	18	17	16	27
Destituzione art. 32 LORD	-	-	-	-	-	-	-	-	-	-
Disdetta periodo di prova	-	2	1	1	-	-	-	-	-	4
Disdetta art. 60 LORD ²	3	11	13	16	6	6	7	7	12	9
Decessi	8	7	11	4	5	1	3	3	8	7
Passaggio ad altro ente	2	-	2	-	-	-

¹ Sono compresi sia i pensionamenti a tempo parziale che a tempo pieno.

² La disdetta art. 60 LORD è entrata in vigore con la nuova LORD l'1.1.1996.

³ Di cui 240 si riferiscono alle operazioni di consolidamento avvenute nel 2005.

⁴ Di cui 148 si riferiscono allo stralcio dell'IAS.

Fonte: Divisione delle risorse, Sezione delle risorse umane

7.T16 Giorni di assenza complessivi nell'Amministrazione cantonale per dipartimento e numero medio per genere di assenza, nel 2011

	CANC.	DI	Polizia cant.	DSS	OSC	DECS	DT	DFE	CCF	Totale	No. medio ¹
Assenze non a carico dello Stato		Senza Polizia cant.		Senza OSC							
Congedo non pagato	69.88	1'483.93	420.50	514.74	942.08	751.83	477.90	508.67	-	5'169.54	1.17
Congedo post-parto	1.00	1'816.63	159.00	804.38	967.73	681.64	388.03	1'518.32	-	6'336.73	1.43
Corso perf. non pagato	-	-	-	-	-	-	-	16.00	-	16.00	0.00
Affari privati	192.27	1'299.53	5.39	1'044.02	152.07	776.90	1'028.77	2'515.43	24.09	7'038.47	1.59
Ricupero	238.06	260.57	2.71	248.49	236.24	493.58	429.60	391.11	16.53	2'316.90	0.52
Scalo ore	400.35	3462.70	13.50	951.45	277.59	769.67	1'754.58	5'416.11	61.10	13'107.06	2.96
Sospensione	62.50	62.50	138.00	-	-	-	-	170.00	-	433.00	0.10
Sollevalo dall'incarico	-	-	-	-	-	-	-	167.14	-	167.14	0.04
Assenza arbitraria	-	-	-	-	-	-	12.00	12.88	-	24.88	0.01
Congedo tredicesima ²	42.41	283.50	54.50	168.90	25.00	150.78	287.50	918.16	10.00	1'940.75	0.44
Assenze a carico o parzialmente a carico dello Stato											
Congedo pagato	13.43	105.11	835.54	13.98	38.88	20.04	17.07	127.54	10.56	1'182.13	0.27
Congedo anzianità	97.00	1'296.45	980.60	397.12	446.10	629.01	1'117.50	1'636.38	11.00	6'611.15	1.50
Matrimonio	5.00	118.29	160.00	26.88	43.40	15.00	75.00	108.14	-	551.71	0.12
Nascita	2.00	21.88	49.00	6.50	10.00	11.00	31.40	43.76	-	175.54	0.04
Lutto	5.44	188.44	104.50	76.53	94.91	67.06	132.91	200.88	2.00	872.67	0.20
Trasloco	10.00	67.46	57.00	28.71	43.10	22.68	41.42	59.38	1.00	330.77	0.07
Gravidanza	-	734.62	65.00	509.68	784.42	417.68	84.64	1'327.54	-	3'923.58	0.89
Carica pubblica	26.98	232.39	202.00	25.25	2.90	61.20	310.49	305.20	0.16	1'166.57	0.26
Gioventù e sport	4.50	84.45	26.00	21.76	11.00	28.48	94.96	74.94	-	346.10	0.08
Corso perf. pagato	57.20	399.45	0.80	385.13	1'004.85	141.05	296.10	1'469.98	59.96	3'814.51	0.86
Volontariato sociale	15.00	44.12	22.50	12.50	10.80	4.44	14.08	51.76	5.00	180.21	0.04
Funerale	14.26	110.75	0.21	31.93	1.73	28.92	73.33	168.11	2.29	431.52	0.10
Militare	24.00	514.54	231.00	121.59	29.80	65.57	175.88	370.30	-	1'532.68	0.35
Protezione civile	13.00	102.76	-	68.94	67.75	28.63	198.73	229.26	-	709.09	0.16
Assicurazione militare	-	0.13	13.00	-	69.75	-	1.36	19.00	-	103.23	0.02
Malattia grave in fam.	-	68.42	22.00	34.94	47.88	32.03	20.43	103.07	3.50	332.27	0.08
Circostanza speciale	1.38	29.80	7.00	12.26	9.30	7.50	7.00	50.39	2.50	127.13	0.03
Adozione	-	-	-	-	-	-	-	30.15	-	30.15	0.01
Assenze di diritto											
Vacanze	1'572.50	18'632.82	14'771.20	6867.91	9'942.04	8'504.23	13'769.28	20'362.08	308.00	94'730.06	21.43
Assenze sensibili a carico o parz. a carico dello Stato											
Malattia	278.15	9'764.98	5'501.75	2'516.47	6'679.74	3'711.18	5'567.04	8'246.96	44.52	42'307.78	9.57
Visita medica	117.67	1'156.64	1.62	340.60	87.81	390.67	815.46	1'703.48	35.12	4'649.06	1.05
Infortunio professionale	-	109.17	335.50	44.15	533.69	282.84	502.09	67.92	-	1'875.36	0.42
Infortunio non professionale	42.97	1'472.33	1'652.00	210.61	1103.65	426.10	1'116.51	794.36	-	6'818.52	1.54

¹ Giorni di assenza diviso unità equivalenti al tempo pieno, che nel 2011 corrispondevano a 4.421.10 (giorni dovuti 1.098.643.91 : 248.5 = 4.421.10 UETP).

Tale dato non è direttamente raffrontabile con gli anni precedenti in quanto le unità equivalenti al tempo pieno sono state calcolate su base differente.

² Commutazione della tredicesima in giorni di congedo.

7.T17 Corsi di formazione continua presso l'Amministrazione cantonale, partecipanti e giornate, per genere di corso, dal 2008

	Corsi				Partecipanti				Giornate			
	2008	2009	2010	2011	2008	2009	2010	2011	2008	2009	2010	2011
Sviluppo competenze:												
Competenze Professionali	5	7	-	-	55	52	-	-	12	12	-	-
Competenze Manageriali e gestionali	2	3	-	-	27	55	-	-	3	7	-	-
Competenze Gestione del cambiamento	-	-	-	-	-	-	-	-	-	-	-	-
Competenze Sociali	3	6	-	-	42	42	-	-	7	8	-	-
Competenze Personali	9	8	-	-	144	111	-	-	20	17	-	-
Totale parziale			10	19			135	275			23	35
Corsi per enti pubblici e assoc. professionali	-	-	-	-	-	-	-	-	-	-	-	-
Progetti formativi specifici	5	-	5	10	80	-	98	140	5	-	7	14.5
Totale	24	24	15	29	348	260	233	415	47	44	30	49.5

Nel 2010 è stata abolita la suddivisione per competenze in quanto diversi corsi sono ormai collocabili in più di una. Le cifre riportate nella riga "Totale parziale" e riferite agli anni 2010 e 2011 mostrano quindi i totali consolidati per le cinque competenze.

Fonte: Divisione delle risorse, Centro di formazione e sviluppo

7.T18 Impiegati beneficiari e giorni di congedo per corsi di formazione continua, presso l'Amministrazione cantonale, dal 2007

	Numero di impiegati beneficiari					Giorni di congedo				
	2007	2008	2009	2010	2011	2007	2008	2009	2010	2011
Congedi pagati	793	696	502	836	800	1'884	2'993	2'780.5	2'270	2'024
Congedi non pagati	11	24	9	22	5	1'452	469.5	677	140	290
Totale	804	720	511	842	805	3'336	3'462.5	3'457.5	2'410	2'314

Fonte: Divisione delle risorse, Centro di formazione e sviluppo

7.T19 Tabella salari del personale dello Stato, in CHF nel 2011¹

	Retribuzione lorda	Assegno ec. domestica	Assegno figli	Indennità varie	Rimborso spese	Totall
Apprendisti	1'023'018.75	1'261.60	1'400.00	4'040.00	12'986.40	1'042'706.75
Impiegati	406'264'574.25	1'951'507.35	6'708'533.75	6'894'838.95	3'542'092.50	425'361'546.80
Ausiliari	29'317'055.05	-	508'289.40	792'111.35	232'191.70	30'849'647.50
Magistrati	16'949'371.95	60'509.45	259'353.95	152'054.05	164'087.00	17'585'376.40
Docenti	283'968'868.75	1'163'246.30	4'758'340.25	1'563'190.15	1'697'101.90	293'150'747.35
Supplen/Doc	3'512'433.65	-	15'796.20	452'352.70	4'951.25	3'985'533.80
Compensi Vari ²	91'543.75	-	111'559.10	17'715'595.25	503'394.90	18'422'093.00
Totall	741'126'866.15	3'176'524.70	12'363'272.65	27'574'182.45	6'156'805.65	790'397'651.60

¹ Dati calcolati sulla situazione al 31.12. del personale retribuito e sulla massa salariale lorda.

² La retribuzione "Compensi Vari" è riferita alle indennità versate a collaboratori esterni all'Amministrazione quali ad esempio quelle versate ai membri di commissioni, agli allievi delle scuole sanitarie, ai conferenzieri, ai traduttori ed a coloro che hanno fornito una prestazione tramite mandato.

Fonte: Divisione delle risorse, Ufficio degli stipendi e assicurazioni

7.T20 Personale dello Stato: assicurati e casi annunciati all'assicurazione infortuni, dal 2005

	2005	2006	2007	2008	2009	2010	2011
Assicurati							
Impiegati nominati -incaricati + Docenti cantonali e comunali	9'676	9'782	9'776	9'712	9'795	9'814	10'037
Personale avventizio	1'182	1'187	1'141	1'174	1'160	1'108	1'121
Totale assicurati	10'858	10'969	10'917	10'886	10'955	10'922	11'158
Casi annunciati							
Bagatelle	1'346	1'378	1'387	1'371	1'403	1'412	1'438
Infortuni con inabilità	569	591	645	555	587	548	633

Fonte: Divisione delle risorse, Ufficio degli stipendi e assicurazioni

7.T21 Amministrazione cantonale: riparto premi¹ (in franchi) per polizze di assicurazioni, dal 2005

	2005	2006	2007	2008	2009	2010	2011
RC veicoli, RC varie	714'051	791'694	823'131	814'825	818'489	549'000	555'188
RC generale dello Stato	1'682'314	1'732'500	1'732'500	1'732'500	1'732'500	1'732'500	945'000
Incendio e danni acque (mobili-immobili)	918'787	1'000'318	646'407	637'154	666'728	796'055	1'203'424
Furto, rottura macchine, vetri e diversi	578'383	569'653	547'808	529'404	548'837	556'777	574'288
RC scolastica (allievi e docenti)	38'538	38'992	39'039	39'096	39'220	39'368	38'800
Infortuni scolastici (allievi)	101'241	100'816	100'822	101'391	102'155	114'355	47'785

¹ Situazione a fine anno.

Fonte: Divisione delle risorse, Ufficio degli stipendi e assicurazioni

7.T22 Infortuni professionali e non professionali del personale dello Stato, dal 2004

	2004	2005	2006	2007	2008	2009	2010	2011
Infortuni non professionali (INP)	466	443	488	465	444	473	434	512
Infortuni professionali (NP)	95	125	103	138	111	114	114	121
Totale	561	569	591	603	555	587	548	633
di cui dipendenti (STICA) ¹	409	421	435	438	424	420	399	472
di cui dipendenti (STISA) ²	72	64	74	70	57	77	73	76
di cui dipendenti (STICO) ³	47	49	58	55	49	57	50	50
di cui altri dipendenti ⁴	33	35	24	40	25	33	26	35
Casi con rivalsa	32	24	34	27	26	35	27	37

¹ Apprendisti, impiegati nominati ed incaricati, docenti cantonali e magistrati.

² Ausiliari e docenti supplenti.

³ Docenti comunali.

⁴ Compensi vari.

Fonte: Divisione delle risorse, Ufficio degli stipendi e assicurazioni

7.T23 Investimenti e spese correnti CRB 941, 942, 943, 945, 946, 948, in CHF dal 2007

	2007	2008	2009	2010	2011
Costruzione stabili crb 941					
Costruzione investimenti in stabili (50)	42'131'026.00	37'813'903.00	33'298'848.00	38'487'814.00	38'403'548
Costruzione acquisto stabili (50)	279'000.00	1'600'000.00	0	0	0
Costruzione totale investimenti (50)	42'410'026.00	39'413'903.00	33'298'848.00	38'487'814.00	38'403'548
Costruzione totale spese correnti (31)	57'315.00	47'668.00	23'369.00	14'076.00	17'922
Costruzione totale ricavi correnti (42 e 43)	29'383.00	27'825.00	18'900.00	3'100.00	21'500
Costruzione totale entrate per investimenti (66)	867'966.00	4'087'153.00	2'013'124.00	2'033'885.00	6'536'066
Manutenzione crb 942					
Manutenzione stabili spese correnti diverse (31)	13'472'435.00	13'795'552.00	12'746'896.00	13'220'652.00	14'222'007
Manutenzione stabili in affitto spese correnti (31)	336'988.00	295'694.00	428'780.00	0	288'277
Manutenzione totale spese correnti (31)	13'809'423.00	14'091'246.00	13'175'676.00	13'220'652.00	14'510'284
Manutenzione totale ricavi correnti (42 e 43)	189'065.00	112'620.00	259'007.00	220'443.00	296'114
Credito quadro manutenzione					
CQ investimenti in stabili (50)	5'406'081.00	4'060'289.00	2'284'430.00	833'013.00	365'302
Interv. di manutenzione programmata					
MP investimenti in stabili (50)	0	735'365.00	9'627'859.00	12'218'006.00	8'349'634
CQ + MP investimenti totali (50)	5'406'081.00	4'795'654.00	11'912'289.00	13'050'747.00	8'714'936
Contributi da terzi sistemazione stabili (65)	-	-	50'910.00	-	670'840
Servizi ausiliari crb 943					
Servizi ausiliari spese correnti diverse (31)	391'391.00	345'526.00	442'697.00	454'957.00	459'150
Servizi ausiliari pulizia stabili spese correnti (31)	1'251'918.00	1'439'647.00	1'350'071.00	1'427'829.00	1'598'567
Stipendi e indennità personale di pulizia (30)	7'042'434.00	7'287'515.00	7'331'991.00	7'171'559.00	7'112'936
Servizi ausiliari totale spese correnti (31)	1'643'309.00	1'785'173.00	1'792'768.00	1'882'786.00	2'057'717
Servizi ausiliari totale ricavi correnti (42 e 43)	494'076.00	265'865.00	276'506.00	166'214.00	477'384
Gestione patrimoniale crb 945					
Gestione patrimoniale totale spese correnti (31)	22'573'073.00	24'024'781.00	23'545'571.00	23'609'816.00	25'845'686
Gestione patrimoniale totale ricavi correnti (42 e 43)	3'862'698.00	3'812'103.00	4'230'149.00	5'863'877.00	5'995'716
Centrale approvvigionamenti crb 946					
CEAP spese correnti diverse (31)	6'617'181.00	7'480'167.00	7'284'744.00	7'560'148.00	7'810'682
CEAP spese attrezzature (31)	2'330'566.00	2'551'848.00	2'837'229.00	2'808'697.00	2'921'510
CEAP totale spese correnti (31)	8'947'747.00	10'032'015.00	10'121'973.00	10'368'845.00	10'732'192
CEAP nuovi edifici attrezzature (50)	567'754.00	1'709'846.00	579'952.00	2'852'146.00	2'450'300
CEAP totale ricavi correnti (42 e 43)	35'903.00	18'154.00	17'421.00	20'963.00	24'183
Programmazione crb 948					
Programmazione spese correnti diverse (31)	281'090.00	291'678.00	191'306.00	105'352.00	241'271
Programmazione spese correnti arredamento (31)	1'669'275.00	1'979'788.00	1'573'027.00	1'755'207.00	2'013'553
Programmazione totale spese correnti (31)	1'669'275.00	2'271'466.00	1'764'333.00	1'860'559.00	2'254'824
Programmazione nuovi edifici arredamento (50)	417'835.00	1'652'153.00	975'900.00	1'834'049.00	2'161'487
Programmazione totale ricavi correnti (42 e 43)	130	-	-	3'904.00	-

Fonte: Divisione delle risorse, Sezione della Logistica

7.T24 Amministrazione cantonale: credito votato, utilizzo e residuo a fine 2011 per nuove costruzioni, spese di arredamento e di approvvigionamenti, in CHF

Data DL / No. Oggetto	Oggetto	Credito votato	Pagamenti 2011	Utilizzo al 31.12.11	Residuo al 31.12.11
Costruzioni/arredo/ceap					
1987_1990 / 3146	Cadro:carcere-sicurezza	2'915'610	14'000	2'898'943	16'667
1990_1998 / 3237 4237 4950	Bellinzona:sme 1	26'428'800	33'123	14'484'113	1'944'687
1991_2004 / 3240 4240 4923	Bellinzona:amministrativo 5	33'600'000	12'000	33'425'834	174'166
1994 / 3254	Centrali a gas sottoceneri	7'400'000	233'086	6'786'323	613'677
1994 / 3307 4307 4910	Canobbio:sme e propedeutica	7'668'000	43'976	6'926'930	741'070
2004_2011 / 3361	Gerra Piano:stabile copai	8'766'050	214'970	2'508'397	6'257'653
1996_2001 / 3369 4369	Locarno:stabile amministrativo	23'200'000	3'916	22'081'033	1'118'967
2002 / 3375	Bellinzona:pal.amministrativo facciate	6'950'000	5'875	6'893'524	56'476
1998_2002 / 3381 4381	Cevio:sme	9'986'792	31'878	10'078'081	-91'289
1990_99_2004 / 3382 4382 4949	Cadro:carcere	28'300'000	170'079	28'120'987	179'013
1999_2005 / 3387	Bellinzona:sme 2	24'171'000	31'608	23'597'518	573'482
2001 / 3390 4390 4937	Bellinzona:pilobe 2° fase	7'657'000	175'165	7'212'373	444'627
2001_2002 / 3402 4402	Bellinzona:orsoline sala gc	7'310'000	89'527	7'311'231	-1'231
2005_2006_2010 / 3406	Lugano:liceo 1	10'526'400	1'270	7'976'680	2'549'720
2005 / 3407	Trevano:cp 3° fase	9'913'170	78'692	9'412'645	500'525
2001_2007 / 3410 4410	Morbio Inferiore:sme	10'318'800	2'434'847	8'302'359	2'016'441
2001_2004_2008 / 3413	Chiasso:cpc	9'663'420	1'869'862	4'410'866	5'252'554
2005_2008_2011 / 3414	Riva San Vitale:sme palestra	11'793'127	1'232'315	11'747'883	45'244
2002 / 3422	Centrali termiche	4'550'000	74'059	4'226'541	323'459
2011 / 3424	Caslano:sme	3'380'000	78'207	78'207	3'301'793
2003_2009 / 3425	Bellinzona:amministrativo 3	38'667'300	7'335'401	15'355'483	23'311'817
2003_2007_2011 / 3426	Lugano:cpc	7'176'722	47'696	7'158'240	18'482
2006_2010 / 3427	Gondola:sme	10'885'608	1'055'604	1'996'098	8'889'510
2001_2006 / 3431	Bellinzona:orsoline p.istituzionale	4'650'000	1'131'603	4'557'664	92'336
2005_2008_2011 / 3435	Mezzana:scuola agricola	7'840'000	1'969'787	4'978'206	2'861'794
2005_2011 / 3436	Mezzana:iac	9'945'300	710'949	4'402'148	5'543'152
2004 / 3437	Mendrisio:ssfs colonia	3'020'000	2'052	2'903'147	116'853
2005 / 3440	Museo del territorio	200'000	14'000	112'651	87'349
2006 / 3441	Adeguamento stabili per invalidi	9'450'000	712'877	6'881'444	2'568'556
2005 / 3442	Orselina:madonna del sasso 1a tappa	1'170'000	29'329	1'122'337	47'663
2007 / 3443	Tesserete:sme spazi didattici e posteggi	1'050'000	66'829	1'047'284	2'716
2008_2009 / 3447	Bellinzona:scientifica e sede comando	9'366'750	841'320	2'156'047	7'210'703
2006_2008_2011 / 3448	Chiasso:cpc nuova palestra	7'616'434	2'302'081	7'501'340	115'094
2007_2008 / 3449	Locarno:cpc nuova palestra	3'864'320	1'386'574	3'022'430	841'890
2007 / 3450	Bellinzona:centero arti e mestieri ala est	1'727'000	38'718	1'713'569	13'431
2007 / 3453	Rivera:prefabbricato	1'660'000	324	1'524'491	135'509
2008 / 3455	Locarno:chiesa san Francesco	1'620'000	377'636	1'280'421	339'579
2008_2011 / 3456	Orselina:madonna del sasso 2a tappa	4'765'000	1'060'800	3'004'681	1'760'319
2008_2011 / 3459	Mezzana: nuovo dormit. e spazi ristoro	9'325'000	1'076'513	1'752'704	7'572'296
2008 / 3460	Trevano: ristr. blocco a cpt IV+c.alim.	20'245'800	6'816'806	9'397'613	10'848'187
2010 / 3461	Lugano: pgl nuovo codice proc. penale	560'300	215'375	470'650	89'650
2008 / 3463	Camorino:autorimessa sm-sc	2'249'966	21'248	2'271'214	-21'248
2008 / 3465	Bellinzona:centero gs	1'300'000	589'065	1'047'017	252'983
2010 / 3466	Bellinzona:ristrutturazione pretorio	2'900'000	60'000	303'979	2'596'021
2009 / 3467	Morbio Sup.:interv.vivaio forestale lattec.	755'000	295'149	815'449	-60'449
2009 / 3468	Lugano:casa dello studente	1'650'000	295'362	445'231	1'204'769
2009 / 3470	Giubiasco:sede operatori sociosanitari	1'509'660	75'430	1'110'181	399'479
2010 / 3471	Introduzione codice procedura civile	415'000	116'912	377'024	37'976
2010 / 3472	Locarno:pretorio nuovo codice pr.penale	1'225'000	711'502	1'141'773	83'227

(continua)

(continuazione)

2010 / 3473	Balerna:sme infrastrutture nuova sede	686'000	157'139	611'558	74'442
2009 / 3474	Locarno:aule liceo	500'000	124'229	489'170	10'830
2010 / 3475	Castel S.Pietro:fattoria Vigino tetto	400'000	198'820	234'820	165'180
2010 / 3476	Lugano:archivio storico diocesano	1'960'600	596'858	596'858	1'363'742
2010 / 3477	Giubiasco:nuova sede usat	470'000	391'452	391'452	78'548
2010 / 3478	Bellinzona:stabile torretta blocco c	1'445'000	1'228'899	1'228'899	216'101
2010 / 3479	Barbengo:costruzione palestra sme prov.	815'000	712'579	767'479	47'521
2011 / 3480	Stabio:infrastrutture esterne sme	2'056'000	24'400	24'400	2'031'600
2011 / 3481	Locarno:cpc aule	1'118'000	834'713	834'713	283'287
2010_2011 / 3482	Pendio sacro monte mad.sasso Orselina	1'600'000	593'802	593'802	1'006'198
Solo arredo mobile					
2001 / 4390	Bellinzona:pilobe 2° fase	902'000	215'612	654'482	247'518
1997 / 4460	Informatica nelle scuole cantonali	504'000	104'575	489'242	14'758
2011 / 4470	Ristorante ssat castelgrande	200'000	199'993	199'993	7
Solo CEAP					
2009 / 4952	sms:rinnovamento attrezz.scientifiche	2'500'000	1'255'511	1'798'133	701'867
2009 / 4953	Apparecchiature per passaporti biometrici	500'000	37'366	546'019	-46'019
2010 / 4954	Bellinzona:attrezz.cam 6° piano quadr.	1'200'000	153'991	153'991	1'046'009
Totale		438'164'929	43'015'335	317'945'995	120'218'934
2004 / 942 52	Credito quadro 2004_2007	17'830'000	365'302	17'800'942	29'058
2007 / 942 53	Interventi manutenzione programmata	38'000'000	8'349'634	30'930'863	7'069'137

Fonte: Divisione delle risorse, Sezione della Logistica

7.T25 Spazi (in mq) occupati dai servizi amministrativi del Cantone, per distretto nel 2011 e complessivamente dal 2001

	Proprietà Stato							Proprietà Terzi						
	Uffici	Altri spazi	Magaz. depositi	Diversi	Servizi disimp.	Locali tecnici	Totale	Uffici	Altri spazi	Magaz. depositi	Diversi	Servizi disimp.	Locali tecnici	Totale
Mendrisio	3'666	19'827	6'194	976	8'325	1'426	40'414	1'159	771	295	-	432	14	2'670
Lugano	13'330	16'360	5'878	6'391	10'391	1'996	54'346	4'342	6'023	4'148	1'837	2'232	135	18'716
Locarno	3'761	4'739	2'285	2'772	4'052	720	18'329	857	1'992	545	-	649	90	4'134
Vallemaggia	292	485	183	2	214	4	1'181	-	12	12	-	-	-	24
Bellinzona	21'158	19'977	15'602	8'895	19'118	4'267	89'017	10'396	5'764	8'007	2'619	6'337	1'709	34'832
Riviera	1'015	1'299	263	76	430	50	3'133	918	415	415	114	248	5	2'115
Blenio	320	1'192	490	125	626	58	2'810	138	14	112	-	27	-	292
Leventina	683	752	421	128	457	24	2'464	542	836	2'030	1'388	862	883	6'541
Totale 2011	44'225	64'631	31'316	19'364	43'613	8'544	211'694	18'351	15'828	15'564	5'958	10'788	2'836	69'325
2010	53'936	53'920	31'456	19'809	43'405	9'337	211'863	19'982	12'576	14'310	5'590	10'270	2'956	65'684
2009	53'882	54'626	31'412	17'813	43'389	8'594	209'716	20'201	12'744	14'502	5'916	10'291	2'829	66'484
2008	27'396	53'342	30'689	17'834	42'930	8'968	207'496	19'998	12'202	14'988	5'923	10'217	2'915	66'243
2007	42'425	37'203	33'242	17'054	35'512	7'659	173'095	19'236	12'444	15'699	4'670	11'076	3'781	66'906
2006	42'017	35'904	29'200	19'660	34'615	7'459	168'855	19'241	12'399	13'092	6'337	10'950	3'482	65'501
2005	35'026	29'697	18'084	18'047	31'236	6'451	138'541	17'034	15'962	11'580	6'696	10'798	3'498	65'569
2004	33'553	33'593	13'635	16'916	30'445	6'374	134'516	17'983	16'930	7'523	6'698	10'626	3'459	63'218
2003	35'208	36'055	13'897	17'113	31'676	-	133'949	18'540	18'916	8'247	6'701	10'702	-	63'105
2002	34'703	34'734	15'187	16'613	30'194	-	132'151	14'871	15'508	7'785	6'702	8'486	-	53'352
2001	33'335	36'858	14'257	16'546	31'479	-	132'675	14'473	17'096	8'160	6'674	8'915	-	55'318

Nota: L'attendibilità dei dati è influenzata dall'evoluzione dei rilievi. In effetti solo a partire dal 1997 si è proceduto all'impostazione di un lavoro sistematico di rilievo che è comunque stato condizionato anche negli anni successivi dalla disponibilità delle risorse e l'impegno di altri progetti. Solo a partire dal 2002 è stato istituito uno specifico servizio di monitoraggio incaricato della raccolta e la gestione di tutti i dati relativi al parco immobiliare. A partire dall'inizio del 2007 la tipologia degli spazi è stata adattata alla norma SIA 416, portando allo spostamento di alcune superfici da una tipologia all'altra.

Fonte: Divisione delle risorse, Sezione della Logistica

7.T26 Spazi (in mq) occupati dalle sedi scolastiche cantonali, per distretto nel 2011 e complessivamente dal 2001

	Proprietà Stato							Proprietà Terzi						
	Aule	Altri spazi	Magaz. depositi	Servizi Diversi	Locali disimp.	Locali tecnici	Totale	Aule	Altri spazi	Magaz. depositi	Servizi Diversi	Locali disimp.	Locali tecnici	Totale
Mendrisio	17'355	12'389	3'273	5'445	16'960	1'595	57'017	3'772	944	89	-	2'606	46	7'458
Lugano	59'998	36'939	8'221	4'544	44'298	5'160	159'160	4'072	1'395	598	-	1'515	21	7'601
Locarno	21'392	14'863	3'260	2'246	17'118	1'866	60'745	3'013	367	159	-	1'047	-	4'587
Vallemaggia	1'633	1'556	98	-	1'718	483	5'489	-	-	-	-	-	-	-
Bellinzona	29'141	18'595	5'817	1'448	23'742	3'327	82'069	3'042	669	167	-	857	19	4'753
Riviera	5'699	5'121	1'921	546	5'203	729	19'220	874	190	23	-	341	47	1'475
Blenio	1'484	1'083	145	291	880	295	4'178	-	-	-	-	-	-	-
Leventina	3'969	1'336	326	568	3'366	108	9'673	80	-	-	-	-	-	80
Totale 2011	140'671	91'882	23'061	15'088	113'284	13'563	397'550	14'853	3'565	1'036	-	6'367	132	25'953
2010	139'719	89'036	23'167	15'099	111'699	13'264	391'984	13'145	2'894	808	-	5'784	249	22'881
2009	139'699	88'718	23'192	15'511	111'183	13'144	391'447	13'147	3'002	808	-	5'790	138	22'884
2008	137'165	88'206	22'831	15'431	109'456	12'655	385'743	12'291	2'853	643	-	5'775	138	21'700
2007	143'489	72'792	26'731	12'448	107'731	12'220	375'411	13'539	1'817	1'065	-	5'931	138	22'490
2006	145'011	71'761	23'596	15'132	109'603	12'259	377'362	13'539	1'817	872	193	5'931	137	22'489
2005	202'242	23'591	26'066	23'238	112'011	12'820	399'968	14'349	1'215	350	117	5'527	113	21'670
2004	136'231	83'906	24'969	19'310	108'162	12'326	384'903	11'855	4'325	869	217	6'084	179	23'528
2003	120'062	99'523	25'199	19'059	108'399	-	372'242	12'804	3'701	399	210	6'475	-	23'589
2002	131'554	82'553	24'395	18'052	104'738	-	361'292	15'335	3'923	833	475	8'722	-	29'288
2001	126'456	86'493	25'335	18'015	104'705	-	361'004	14'326	4'982	497	604	8'730	-	29'139

Nota: L'attendibilità dei dati è influenzata dall'evoluzione dei rilievi. In effetti solo a partire dal 1997 si è proceduto all'impostazione di un lavoro sistematico di rilievo che è comunque stato condizionato anche negli anni successivi dalla disponibilità delle risorse e l'impegno di altri progetti. Solo a partire dal 2002 è stato istituito uno specifico servizio di monitoraggio incaricato della raccolta e la gestione di tutti i dati relativi al parco immobiliare. A partire dall'inizio del 2007 la tipologia degli spazi è stata adattata alla norma SIA 416, portando allo spostamento di alcune superfici da una tipologia all'altra.

Fonte: Divisione delle risorse, Sezione della Logistica

7.T27 Costi di locazione degli spazi amministrativi e scolastici cantonali, dal 2003, in CHF

	2003	2004	2005	2006	2007	2008	2009	2010	2011
1) Pigionì	8'796'712	9'576'174	9'697'679	9'811'260	9'445'714	10'116'947	9'766'247	10'339'737	11'294'569
Spazi amministrativi	5'480'179	5'949'348	6'082'127	6'201'596	5'970'027	6'277'712	6'388'964	6'633'856	6'933'860
Uffici regionali di collocamento	807'747	791'178	792'508	631'981	580'296	580'296	580'296	595'616	595'800
Spazi scolastici	2'508'786	2'835'648	2'823'044	2'977'683	2'895'391	3'258'939	2'796'987	3'110'265	3'764'909
2) Spese accessorie	1'177'594	1'067'192	1'105'584	1'215'212	1'228'466	1'186'524	1'343'654	1'310'058	1'450'454
Spazi amministrativi	598'680	671'552	703'642	750'723	741'429	739'642	832'546	819'225	878'314
Uffici regionali di collocamento	96'482	89'972	114'211	77'919	113'786	83'191	87'461	93'798	88'920
Spazi scolastici	482'432	305'668	287'731	386'570	373'251	363'691	423'647	397'035.00	483'220
3) Consumo energia elettrica	-	-	-	-	-	-	5'824'121	5'921'063	6'421'135
Spazi amministrativi	-	-	-	-	-	-	-	-	-
Uffici regionali di collocamento	-	-	-	-	-	-	-	-	-
Spazi scolastici	-	-	-	-	-	-	-	-	-
4) Indennità custodi sedi scolastiche	258'303	248'586	258'345	264'735	270'474	272'207	269'984	252'024	241'645

Fonte: Divisione delle risorse, Sezione della Logistica

7.T28 Rendiconto Società di produzione con partecipazione cantonale, nel 2010

	Produzione '10 (in GWh)	Erogazione ad aziende '10 (in GWh)		Erogazione Industrie (in GWh)	Utile (in mio di fr.)	% parteci- pazione TI
		nel Cantone	fuori Cantone			
AET	777.41	2'562.95	14'515	245	29.9 ('10)	100
Verzasca SA	275.70	257.70			1.26 ('10)	33
OFIMA	1'534.45		990		4.21 (09/10)	20
OFIBLE	946.21		760		2.53 (09/10)	20

Fonte: Divisione delle risorse, Ufficio energia

7.T29 Produzione di energia elettrica in MWh nell'anno civile 2011

	Produzione	Media pluriennale	% della media	
Impianto				
OFIMA				
Robiei ¹	188'633	132'721	142	
Bavona	303'349	316'076	96	
Peccia ²	50'812	87'239	58	
Cavergho	330'863	384'965	86	
Verbano	473'798	494'628	96	
OFIBLE				
Luzzone	33'181	28'414	117	
Olivone	260'755	206'353	126	
Biasca	705'076	644'604	109	
AET				
Stalvedro	45'103	54'450	83	
Tremorgio	4'869	6'656	73	
Piottino	244'612	293'236	83	
Biaschina	312'641	376'128	83	
Ponte Brolla	10'702	12'629	85	
VERZASCA SA				
Gordola	201'734	215'000	94	
Tenero	16'415	12'000	137	
ATEL HYDRO TICINO SA				
Lucendro ³	73'011	95'735	76	
Sella	1'779	2'812	63	
SES				
Ticinetto	9'689	9'628	101	
Giumaglio	19'503	24'755	79	
AM di Bellinzona				
Morobbia	37'966	41'737	91	
AE di Massagno SA				
Piano Stampa	14'726	14'168	104	
Sonvico	668	622	107	
AEC Airolo				
Calcaccia	13'412	13'248	101	
CEF Faido				
Ceresa I	10'058	10'121	99	
Ceresa II	799	901	89	
AIL SA				
Val Mara	4'377	5'016	87	
CEL Cerentino SA				
Cerentino	8'702	8'739	100	
CEL Dalpe SA				
Piumogna	4'124	4'279	96	
CEL Campo Vallemaggia SA				
Campo Vallemaggia	8'040	7'258	111	
Totale produzione	3'389'395	3'504'119	97	
<i>Totale pompaggio</i>	229'329	164'153	140	
Totale produzione - pompaggio	3'160'066	3'339'966	95	
FFS	Ritom	115'338	141'039	82
¹ Pompaggio Robiei	222'175	151'144	147	
² Pompaggio Peccia	5'158	10'666	48	
³ Pompaggio Lucendro	1'996	2'343	85	

Fonte: Divisione delle risorse, Ufficio energia

7.T30 Tassazioni e reclami relativi alle persone fisiche, per circondario, a fine anno 2011

	Mendrisio	Lugano Città	Lugano Campagna	Locarno	Bellinzona	Biasca	Totale
Imposta cantonale 2010, 2009 e 2008							
Tassazioni da eseguire							
2010	35'430	46'356	47'627	53'663	36'688	19'188	238'952
2009	35'087	46'192	47'340	53'368	36'213	19'175	237'375
2008	34'710	45'991	46'155	52'572	35'884	19'103	234'415
Tassazioni notificate							
2010	28'347	32'822	37'796	38'297	30'129	15'422	182'813
2009	34'297	43'328	45'860	51'299	35'442	18'842	229'068
2008	34'372	44'873	45'591	51'682	35'540	18'948	231'006
Tassazioni in sospeso							
2010	7'083	13'534	9'831	15'366	6'559	3'766	56'139
2009	790	2'864	1'480	2'069	771	333	8'307
2008	338	1'118	564	890	344	155	3'409
Reclami entrati							
2010	485	652	1'480	948	833	192	4'590
2009	1'186	1'608	2'892	2'355	1'554	443	10'038
2008	1'216	1'627	2'444	2'111	1'434	443	9'275
Reclami decisi							
2010	322	180	1'131	751	534	96	3'014
2009	1'059	1'238	2'611	2'166	1'447	401	8'922
2008	1'161	1'454	2'346	1'994	1'392	422	8'769
Reclami in sospeso							
2010	163	472	349	197	299	96	1'576
2009	127	370	281	189	107	42	1'116
2008	55	173	98	117	42	21	506
Imposta federale diretta 2010, 2009 e 2008							
Tassazioni notificate							
2010	25'475	29'746	31'259	28'900	25'489	12'831	153'700
2009	30'829	39'080	38'184	38'762	29'824	15'689	192'368
2008	30'973	40'560	37'957	39'343	29'931	15'833	194'597
Reclami entrati							
2010	442	621	1'272	759	785	170	4'049
2009	1'049	1'493	2'480	1'807	1'400	382	8'611
2008	1'097	1'521	2'159	1'717	1'349	406	8'249
Reclami decisi							
2010	289	168	968	594	503	82	2'604
2009	923	1'150	2'239	1'645	1'300	345	7'602
2008	1'047	1'355	2'076	1'618	1'308	385	7'789
Reclami in sospeso							
2010	153	453	304	165	282	88	1'445
2009	126	343	241	162	100	37	1'009
2008	50	166	83	99	41	21	460

Fonte: Divisione delle contribuzioni

7.T31 Imposte trattenute alla fonte e riversamenti ai comuni e all'IFD, dal 1998, in CHF

	Totale annuo	Riversamenti ai comuni	Riversamenti a IFD
1998	120.404.438,94 ¹	38.074.863,90	3.874.716,00
1999	130.352.766,61 ¹	39.631.742,80	5.075.753,00
2000	140.484.614,62 ¹	44.270.711,60	5.671.783,00
2001	166.203.533,88 ¹	49.135.435,10	6.421.469,00
2002	171.309.130,30 ¹	47.770.094,30	5.627.226,00
2003	162.109.441,77 ¹	41.715.003,50	9.171.174,00
2004	166.608.653,88 ¹	49.032.725,20	11.405.703,00
2005	177.213.098,68 ¹	50.690.673,70	11.970.680,00
2006	197.587.755,50 ¹	57.763.045,90	11.970.619,00
2007	224.731.170,78 ¹	59.694.662,20	12.244.923,30
2008	260.898.610,01 ¹	66.960.631,90	10'543'142,53
2009	270.852.187,37 ¹	71.426.057,80	8.290.892,00
2010	293.231.091,29 ¹	81.544.973,00	10.020.708,00
2011	304.986.195,04¹	51'009'000,00²	³

¹ In questo totale sono compresi gli importi girati all'Ufficio esazione e condoni per conto dei contribuenti tassati a conguaglio (art. 113 LT).

² Primo e secondo acconto 2011.

³ Il conteggio verrà allestito nel mese di giugno 2012.

Fonte: Divisione delle contribuzioni

7.T32 Persone giuridiche iscritte a ruolo al 1. gennaio 2011 e variazioni nel corso dell'anno

	01.01.2011	Nuove costituzioni (+)	Cancellazioni (-)	31.12.2011 (=)
Società di capitali	24'289	1'993	1'403	24'879
SA e Sagl	21'763	1'772	1'123	22'412
Succursali di società svizzere	1'308	142	104	1'346
Succursali di società estere	1'036	76	166	946
Cooperative	182	3	10	175
Associazioni, fondazioni e altre persone giuridiche	2'351	158	72	2'437
Fondi di previdenza	138	1	3	136
Associazioni	1'946	116	42	2'020
Corporazioni	25	3	4	24
Aziende	21	0	2	19
Consorzi	221	38	21	238
Totale persone giuridiche	26'640	2'151	1'475	27'316

Fonte: Divisione delle contribuzioni

7.T33 Iscrizioni e cancellazioni di menzione (art. 43 LT) per terreni agricoli a Registro fondiario nel 2008, 2009, 2010 e 2011

	Situazione al 31.12.2009	Situazione al 31.12.2010	Esercizio 2011	Situazione al 31.12.2011
Mendrisio	354	354	1	355
Lugano	371	371	-	371
Locarno	573	573	-	573
Vallemaggia	51	51	-	51
Bellinzona	444	444	-	444
Riviera	177	177	-	177
Blenio	102	102	-	102
Leventina	59	59	-	59
Totale iscrizioni	2'131	2'131	1	2'132

Valore di stima dei fondi	Fr.	468'464'028.00	
Valore di reddito	Fr.	42'477'805.20	
Sgravio concesso	Fr.	425'986'222.80	Corrispondente al 90.93%

	433	451	9	460
Mendrisio	433	451	9	460
Lugano	384	389	5	394
Locarno	472	480	10	490
Vallemaggia	29	29	2	31
Bellinzona	482	493	22	515
Riviera	56	62	9	71
Blenio	42	43	1	44
Leventina	20	20	-	20
Totale cancellazioni	1'918	1'967	58	2'025

Il valore delle tassazioni posticipate emesse fino al 31.12.2011 ammonta a Fr. 3'884'142.75 (Fr. 3'633'554.00 al 31.12.2010).

Fonte: Divisione delle contribuzioni

7.T34 Contravvenzioni cantonali e comunali emanate dall'Ufficio delle procedure speciali nel 2010 e 2011

	Incanti esaminati e decisioni emanate		Imposta cantonale (Fr.)		Imposta comunale (Fr.)	
	2010	2011	2010	2011	2010	2011
Imposte suppletorie (art. 236 e seg. LT 1994)	350	366	13'834'707.30	22'547'428.70	11'073'253.5	17'953'205.50
Multe (art. 258 e seg., 259 LT 1994)	94	84	3'441'778.25	3'338'361.20	2'681'348.85	2'193'169.05
Multe (art. 260 e seg., 261 e seg. LT 1994)	4	0	21'500.00	0.00	15'000.00	0.00
Totale	448	450	17'297'985.55	25'885'789.90	13'769'602.4	20'145'183.75

Fonte: Divisione delle contribuzioni

7.T35 Contravvenzioni federali emanate dall'Ufficio delle procedure speciali nel 2010 e 2011

	Incarti esaminati e decisioni emanate		Imposta federale (Fr.)	
	2010	2011	2010	2011
Imposte suppletorie (art. 151 e seg. LIFD)	328	361	6'308'197.75	10'571'498.55
Multe (art. 175 e seg., 176 LIFD)	79	77	1'662'610.90	2'374'228.10
Multe (art. 177, 178 e seg. LIFD)	4	0	21'100.00	0.00
Totale	411	438	7'991'908.65	12'945'726.65

Fonte: Divisione delle contribuzioni

7.T36 Imposta preventiva (IP), trattenuta supplementare d'imposta (USA) e computo globale d'imposta, per ufficio di tassazione, nel 2009, 2010 e 2011

	Imposta preventiva e USA					Computo globale d'imposta				
	No. di decisioni		Accrediti a contribuenti, in CHF		Totale	Doman de no.	Parte Confed. CHF	Parte Cantone CHF	Parte Comune CHF	Totale CHF
	IP	USA	IP	USA	CHF					
Mendrisio	13'393	41	32'826'371.75	7'673.50	32'834'045.25	67	22'107.95	22'104.60	22'104.60	66'317.15
Lugano	32'565	193	68'072'569.35	220'582.80	68'293'152.15	503	388'834.70	395'085.40	385'987.30	1'169'907.40
Locarno	15'663	181	18'548'823.35	80'861.40	18'629'684.75	214	115'820.95	118'517.10	115'166.95	349'505.00
Bellinzona	12'088	44	8'868'803.90	18'381.50	8'887'185.40	38	13'792.00	13'789.90	13'789.90	41'371.80
Biasca	5'900	10	7'352'567.90	3'128.00	7'355'695.90	15	2'127.70	2'127.25	2'127.25	6'382.20
Div. contribuzioni					0.00	25	635'862.85	1'140'154.85	1'081'254.50	2'857'272.20
Totale 2011	79'609	469	135'669'136.25	330'627.20	135'999'763.45	862	1'178'546.15	1'691'779.10	1'620'430.50	4'490'755.75
Totale 2010	110'870	426	108'806'505.15	308'613.70	109'115'118.85	943	2'971'702.20	3'309'799.00	3'252'710.10	9'534'211.30
Totale 2009	113'936	493	109'918'378.00	331'270.55	110'249'648.55	1'099	3'522'986.75	3'589'508.45	3'459'228.45	10'571'723.65

Fonte: Divisione delle contribuzioni

7.T37 Imposta di successione e di donazione, dal 1999

	Decisioni emesse	Incessi (Fr.)
1999	2'735	75'219'842.61
2000	1'483	46'122'942.25
2001	1'055	47'315'034.25
2002	934	42'783'014.55
2003	752	46'044'249.20
2004	767	31'095'173.32
2005	710	27'515'567.60
2006	649	29'473'481.92
2007	754	30'423'212.08
2008	659	33'194'161.40
2009	667	33'663'155.60
2010	645	66'590'444.44
2011	675	58'578'090.95

Fonte: Divisione delle contribuzioni

7.T38 Tassazione utili immobiliari 2011, per ufficio di tassazione e per anno di vendita, dal 2009

	No. di decisioni			Imposte (CHF)			Incassi (CHF)		
	2009	2010	2011	2009	2010	2011	2009	2010	2011
Mendrisio	31	253	523	178'430.05	2'179'972.50	4'506'999.60
Lugano Campagna	78	455	888	905'780.45	6'903'900.45	10'248'104.85
Lugano Città	64	256	557	745'244.85	4'530'303.65	10'755'489.15
Locarno	115	602	1'115	2'611'743.95	9'044'646.85	14'611'264.45
Bellinzona	50	303	597	732'455.60	1'975'732.35	3'972'913.50
Biasca	19	283	416	67'853.85	480'615.45	1'170'433.85
Persone giuridiche	201	229	263	4'370'025.45	5'213'457.25	1'756'099.70
Totale	558	2'381	4'359	9'611'534.20	30'328'628.50	47'021'305.10	8'716'959.45	33'435'062.95	36'589'431.30

Fonte: Divisione delle contribuzioni

7.T39 Tassa d'esenzione dal servizio militare, dal 2000

	Casi tassati	Tasse emesse Dovute (CHF)	Andamento annuale degli incassi (CHF)
2000	11'508	7'141'071	5'345'077
2001	14'103	8'870'448	7'165'991
2002	11'079	7'335'622	5'630'832
2003	13'833	9'178'238	7'146'021
2004	7'250	5'456'637	2'992'691
2005	8'338	4'917'481	5'718'847
2006	9'718	5'549'725	4'984'937
2007	9'010	5'003'614	4'420'717
2008	7'865	4'379'043	4'242'648
2009	8'812	5'231'453	4'860'924
2010	7'957	4'581'823	4'349'744
2011	2'657	1'654'808	2'162'066

Fonte: Divisione delle contribuzioni

7.T40 Domande di condono per imposte cantonali, interessi di ritardo e multe, dal 2003

	Domande inoltrate	Istanze abbandonate	Decisioni di condono		Totale decisioni condoni	Importo Condonato (CHF)
			favorevoli	negative		
2003	1'323	300	1'125	673	1'798	2'067'775.45
2004	1'252	181	766	486	1'252	1'648'799.40
2005	1'807	165	1'226	409	1'635	1'375'879.30
2006	1'771	206	1'035	487	1'522	1'098'832.10
2007	1'563	178	1'201	445	1'646	1'197'423.80
2008	1'442	153	988	433	1'421	1'009'082.55
2009	1'275	156	697	334	1'031	599'574.15
2010	1'161	155	650	385	1'035	631'702.50
2011	1'198	138	739	444	1'183	781'640.90

Fonte: Divisione delle contribuzioni

7.T41 Imposta di bollo e sugli spettacoli cinematografici incassata, nel 2010 e 2011

	Numero di casi		Importo (CHF)	
	2011	2010	2011	2010
Atti diversi	579	478	2'782'673.00	1'044'821.00
Contratti di appalto privati	277	371	113'918.00	101'592.00
Contratti di appalto pubblici	41	169	4'544.10	33'100.50
Convenzioni diverse			-	-
Contratti di compra-vendita	204	146	21'252.00	46'267.00
Imposta globale sui contratti	3'260	3'281	14'272'221.80	14'093'034.05
Archivio notarile			13'780'620.00	13'672'706.00
Documenti bancari	1'242'582	1'551'275	12'405'635.00	15'491'591.00
Estratti annuali dei depositi di titoli o valori a custodia	271'212	300'788	2'712'120.00	3'007'880.00
Atti di mutuo	55'631	54'567	556'310.00	545'670.00
Atti di costituzione di pegno mobiliare	19'385	22'315	193'850.00	223'150.00
Atti di fidejussione e di garanzia bancaria	6'144	4'454	61'440.00	44'540.00
Primi estratti annuali di conti bancari tenuti all'attivo e passivo	815'173	1'029'609	8'151'730.00	10'296'090.00
Documenti di apertura di conti bancari, quando non é prevista l'emissione di estratti	5'840	4'847	58'400.00	48'470.00
Atti relativi alla costituzione di averi fiduciari	51'935	116'032	519'350.00	1'160'326.00
Mandati di amministrazioni di patrimoni mobiliari e immobiliari	7'681	7'884	76'810.00	78'840.00
Impegni globali di cessione di credito a favore della banca	693	807	6'930.00	8'070.00
Contratti di locazione di cassette di sicurezza	4'851	5'739	48'510.00	57'390.00
Documenti agli enti di diritto pubblico	4'037	4'233	20'185.00	21'165.00
Totale imposta di bollo	-	-	43'380'863.90	44'483'111.55
Imposta sugli spettacoli cinematografici			468'621.00	503'082.00

Fonte: Divisione delle contribuzioni

7.T42 Incassi (in CHF) per imposte, dal 2009

	2009	2010	2011
Imposta cantonale sul reddito e sulla sostanza	821'374'001.69	829'665'461.79	850'209'057.89
Imp. cantonale sull'utile, capitale e tasse imm.	388'250'311.69	330'529'607.37	326'710'150.56
Imposte suppletorie e multe tributarie	8'229'253.79	17'727'872.80	24'524'750.06
Imposte di successione e donazione	33'663'155.60	66'590'444.44	58'578'090.95
Imposta sugli utili immobiliari	77'096'526.05	81'571'709.93	87'217'185.60
Totale	1'328'613'248.82	1'326'085'096.33	1'347'239'235.06
Imposta federale diretta	650'245'221.41	667'118'189.41	661'456'605.76
Totale generale	1'978'585'470.23	1'993'203'285.74	2'008'695'840.82

Fonte: Divisione delle contribuzioni

7.T43 Imposte cantonali, flusso degli incassi (in CHF) nel corso degli anni (senza imposte alla fonte), dal 2005

	Persone fisiche		Persone giuridiche	
	Incasso cumulativo al 31.12.2011	Incasso nel primo anno	Incasso cumulativo al 31.12.2011	Incasso nel primo anno
2005	701'156'705	477'196'746	356'350'368	197'118'013
2006	725'174'177	480'161'090	349'289'708	205'086'772
2007	744'696'215	477'733'041	374'757'232	216'515'037
2008	765'583'877	506'407'261	301'992'474	222'540'088
2009	740'312'642	523'515'070	308'618'452	239'948'074
2010	669'379'470	538'610'638	249'500'747	220'008'831
2011	543'205'207	543'205'207	233'978'766	233'978'766

Fonte: Divisione delle contribuzioni

7.T44 Imposta cantonale: perdite e sconti registrati nel 2011 (in CHF), anni di competenza dal 1995 al 2011

	Perdite	Sconti	Totali
1995	-81'744.83		-81'744.83
1996	-59'800.20		-59'800.20
1997	-3'358.25	-	-3'358.25
1998	-38'400.95	-	-38'400.95
1999	-20'023.00	-	-20'023.00
2000	-16'356.50	-	-16'356.50
2001	-1'143.70	-	-1'143.70
2002	39'800.25	-	39'800.25
2003	951'688.95	-	951'688.95
2004	682'359.90	-	682'359.90
2005	1'132'619.15	-	1'132'619.15
2006	1'639'776.25	-	1'639'776.25
2007	2'434'690.15	-	2'434'690.15
2008	2'693'634.64	-	2'693'634.64
2009	1'242'062.68	-	1'242'062.68
2010	160'101.38		160'101.38
2011	1'527.05		1'527.05
Totale	10'757'432.97		10'757'432.97

Fonte: Divisione delle contribuzioni

7.T45 Interessi di ritardo incassati per l'imposta cantonale e l'imposta federale diretta (in CHF), dal 2007

	Imposta cantonale			Imposta federale diretta		
	Persone fisiche	Persone giuridiche	Totale	Confederazione ¹	Cantone ¹	Totale
2007	4'869'533.76	774'778.20	5'644'311.96	2'035'939.24	872'545.39	2'908'484.63
2008	5'469'134.15	820'070.38	6'289'204.53	2'476'586.57	507'252.67	2'983'839.24
2009	5'863'350.46	852'973.85	6'716'324.31	2'510'607.18	514'220.76	3'024'827.94
2010	5'654'400.90	1'141'006.94	6'795'407.84	2'506'933.65	513'468.34	3'020'401.99
2011	5'628'761.51	1'276'276.34	6'905'037.85	3'121'972.73	639'440.20	3'761'412.93

¹Fino al 2007 ripartizione di 2/3 alla Confederazione e di 1/3 al Cantone; dal 2008 ripartizione dell'83% alla Confederazione e del 17% al Cantone.

Fonte: Divisione delle contribuzioni

7.T46 Sollecitazioni, diffide e precetti emessi per imposte, dal 2008

	Sollecitazioni	Diffide	Precetti
Imposta cantonale persone fisiche			
2008	29'706	15'662	10'272
2009	28'576	15'549	10'474
2010	27'257	14'544	9'988
2011	27328	14'616	9'695
Imposta cantonale persone giuridiche			
2008	4'124	2'196	1'289
2009	4'566	2'363	1'439
2010	4'342	2'318	1'485
2011	4'909	2'466	1'525
Imposta federale persone fisiche			
2008	25'029	12'322	8'172
2009	24'394	12'327	8'191
2010	23'643	11'405	7'766
2011	23'331	11'590	7'626
Imposta federale persone giuridiche			
2008	2'090	1'220	704
2009	2'241	1'245	816
2010	2'340	1'418	820
2011	2'587	1'416	897

Fonte: Divisione delle contribuzioni

7.T47 Procedure particolari d'incasso per imposte (in CHF), dal 2008

	2008	2009	2010	2011
Eredità giacenti, inventari	205'490.95	365'035.15	164'098.19	115'404.6
Incanti, aste pubbliche	205'387.10	245'534.75	93'727.5	192'298.00
Procedure fallimentari	402'787.90	133'913.65	370'336.91	511'735.40
Sequestri art. 271 cpv. 1, 2, 3, 4, 6 LEF	1'268'161.55	4'415'002.55	3'408'534.33	5'401'917.44
Procedure concordatarie	45'427.05	26'252.00	39'427.53	138'162.10
Riparti quote coniugi	1'499'508.95	2'452'246.50	855'521.50	658'885.55
Incassi diversi, IC + IFD 1994 e retro	3'198'544.05	3'448'920.60	2'229'367.25	992'418.70
Ripresa attestati carenza beni	4'109'445.05	4'282'957.75	4'182'993.31	4'489'743.34
Totale	10'934'752.60	15'369'862.92	11'344'006.52	12'500'565.13

Fonte: Divisione delle contribuzioni

7.T48 Imposte cantonali delle persone fisiche, nel 2009 e 2010

Classi di reddito imponibile	N. casi	Reddito imponibile (CHF)	Imposta (CHF)	Valori percentuali		Valori cumulati			
------------------------------	---------	--------------------------	---------------	--------------------	--	-----------------	--	--	--

Stratificazione dei contribuenti domiciliati: coniugati

Base: IC 2009 ¹			casi		imposta		casi		% casi		imposta		% imposta	
Esenti	6'992	63'200'340	-	9.903	6'992	9.903	-
Fino a 20.000	516	9'256'563	78'580	0.731	0.022	7'508	10.634	78'580	516	10.634	78'580	516	516	516
20.001- 30.000	7'155	180'680'575	2'079'848	10.134	0.590	14'663	20.769	2'158'428	7'155	20.769	2'158'428	7'155	7'155	7'155
30.001- 40.000	8'135	281'795'043	5'202'229	11.522	1.476	22'798	32.291	7'360'657	8'135	32.291	7'360'657	8'135	8'135	8'135
40.001- 50.000	8'264	367'072'442	9'917'722	11.705	2.815	31'062	43.996	17'278'379	8'264	43.996	17'278'379	8'264	8'264	8'264
50.001- 60.000	8'247	447'444'618	16'260'586	11.681	4.615	39'309	55.677	33'538'965	8'247	55.677	33'538'965	8'247	8'247	8'247
60.001- 70.000	6'769	434'058'635	19'673'242	9.588	5.584	46'078	65.264	53'212'207	6'769	65.264	53'212'207	6'769	6'769	6'769
70.001- 80.000	5'424	398'351'310	21'111'646	7.683	5.992	51'502	72.947	74'323'853	5'424	72.947	74'323'853	5'424	5'424	5'424
80.001- 90.000	3'945	327'802'800	19'653'277	5.588	5.578	55'447	78.535	93'977'130	3'945	78.535	93'977'130	3'945	3'945	3'945
90.001-100.000	2'925	271'676'738	18'206'733	4.143	5.167	58'372	82.678	112'183'863	2'925	82.678	112'183'863	2'925	2'925	2'925
100.001-150.000	6'803	782'008'057	62'110'285	9.636	17.628	65'175	92.313	174'294'148	6'803	92.313	174'294'148	6'803	6'803	6'803
150.001-200.000	2'408	393'862'949	37'389'902	3.411	10.612	67'583	95.724	211'684'050	2'408	95.724	211'684'050	2'408	2'408	2'408
Oltre 200.000	3'019	1'127'193'378	140'651'473	4.276	39.920	70'602	100.000	352'335'523	3'019	100.000	352'335'523	3'019	3'019	3'019
Totale	70'602	5'084'403'448	352'335'523	100.000	100.000								70'602	70'602

Stratificazione dei contribuenti domiciliati: altri contribuenti

Base: IC 2009 ¹			casi		imposta		casi		% casi		imposta		% imposta	
Esenti	37'062	157'676'969	-	31.772	37'062	31.772	-
Fino a 20.000	12'140	192'598'918	2'878'284	10.407	1.203	49'202	42.179	2'878'284	12'140	42.179	2'878'284	12'140	12'140	12'140
20.001- 30.000	14'432	361'869'336	9'770'183	12.372	4.082	63'634	54.551	12'648'467	14'432	54.551	12'648'467	14'432	14'432	14'432
30.001- 40.000	15'078	526'269'488	22'332'988	12.926	9.331	78'712	67.476	34'981'455	15'078	67.476	34'981'455	15'078	15'078	15'078
40.001- 50.000	13'144	588'302'861	32'340'788	11.268	13.512	91'856	78.744	67'322'243	13'144	78.744	67'322'243	13'144	13'144	13'144
50.001- 60.000	8'888	482'456'304	30'980'033	7.619	12.944	100'744	86.364	98'302'276	8'888	86.364	98'302'276	8'888	8'888	8'888
60.001- 70.000	5'532	353'778'855	25'553'775	4.742	10.677	106'276	91.106	123'856'051	5'532	91.106	123'856'051	5'532	5'532	5'532
70.001- 80.000	3'235	238'166'337	18'627'434	2.773	7.783	109'511	93.879	142'483'485	3'235	93.879	142'483'485	3'235	3'235	3'235
80.001- 90.000	1'834	151'784'237	12'494'634	1.572	5.220	111'345	95.451	154'978'119	1'834	95.451	154'978'119	1'834	1'834	1'834
90.001-100.000	1'230	112'543'009	9'730'040	1.054	4.065	112'575	96.506	164'708'159	1'230	96.506	164'708'159	1'230	1'230	1'230
100.001-150.000	2'389	269'240'574	25'697'567	2.048	10.737	114'964	98.554	190'405'726	2'389	98.554	190'405'726	2'389	2'389	2'389
150.001-200.000	809	132'400'950	14'149'723	0.694	5.912	115'773	99.247	204'555'449	809	99.247	204'555'449	809	809	809
Oltre 200.000	878	277'938'397	34'784'597	0.753	14.534	116'651	100.000	239'340'046	878	100.000	239'340'046	878	878	878
Totale	116'651	3'845'026'235	239'340'046	100.000	100.000								116'651	116'651

Stratificazione dei contribuenti domiciliati: tutti

Base: IC 2009 ¹			casi		imposta		casi		% casi		imposta		% imposta	
Esenti	44'054	220'877'309	-	23.526	44'054	23.526	-
Fino a 20.000	12'656	201'855'481	2'956'864	6.759	0.500	56'710	30.285	2'956'864	12'656	30.285	2'956'864	12'656	12'656	12'656
20.001- 30.000	21'587	542'549'911	11'850'031	11.528	2.003	78'297	41.813	14'806'895	21'587	41.813	14'806'895	21'587	21'587	21'587
30.001- 40.000	23'213	808'064'531	27'535'217	12.397	4.654	101'510	54.210	42'342'112	23'213	54.210	42'342'112	23'213	23'213	23'213
40.001- 50.000	21'408	955'375'303	42'258'510	11.433	7.142	122'918	65.643	84'600'622	21'408	65.643	84'600'622	21'408	21'408	21'408
50.001- 60.000	17'135	929'900'922	47'240'619	9.151	7.984	140'053	74.793	131'841'241	17'135	74.793	131'841'241	17'135	17'135	17'135
60.001- 70.000	12'301	787'837'490	45'227'017	6.569	7.644	152'354	81.363	177'068'258	12'301	81.363	177'068'258	12'301	12'301	12'301
70.001- 80.000	8'659	636'517'647	39'739'080	4.624	6.716	161'013	85.987	216'807'338	8'659	85.987	216'807'338	8'659	8'659	8'659
80.001- 90.000	5'779	479'587'037	32'147'911	3.086	5.433	166'792	89.073	248'955'249	5'779	89.073	248'955'249	5'779	5'779	5'779
90.001-100.000	4'155	384'219'747	27'936'773	2.219	4.722	170'947	91.292	276'892'022	4'155	91.292	276'892'022	4'155	4'155	4'155
100.001-150.000	9'192	1'051'248'631	87'807'852	4.909	14.841	180'139	96.201	364'699'874	9'192	96.201	364'699'874	9'192	9'192	9'192
150.001-200.000	3'217	526'263'899	51'539'625	1.718	8.711	183'356	97.919	416'239'499	3'217	97.919	416'239'499	3'217	3'217	3'217
Oltre 200.000	3'897	1'405'131'775	175'436'070	2.081	29.651	187'253	100.000	591'675'569	3'897	100.000	591'675'569	3'897	3'897	3'897
Totale	187'253	8'929'429'683	591'675'569	100.000	100.000								187'253	187'253

(continua)

(continuazione)

Classi di reddito imponible	N. casi	Reddito imponible (CHF)	Imposta (CHF)	Valori percentuali				Valori cumulati	
				casi	imposta	casi	% casi	imposta	% imposta
Stratificazione dei contribuenti domiciliati: coniugati									
Base: IC 2010¹									
Esenti	5'878	53'343'716	0	10.527	0.000	5'878	10.527	0	0.000
Fino a 20.000	382	6'963'317	56'628	0.684	0.025	6'260	11.211	56'628	0.025
20.001- 30.000	6'081	152'945'312	1'741'692	10.890	0.783	12'341	22.101	1'798'320	0.809
30.001- 40.000	6'721	233'233'490	4'312'096	12.036	1.939	19'062	34.137	6'110'416	2.748
40.001- 50.000	6'856	305'211'753	8'247'774	12.278	3.709	25'918	46.416	14'358'190	6.457
50.001- 60.000	6'772	368'536'250	13'268'410	12.128	5.967	32'690	58.543	27'626'600	12.423
60.001- 70.000	5'761	368'651'798	16'620'145	10.317	7.474	38'451	68.860	44'246'745	19.897
70.001- 80.000	4'238	312'905'404	16'538'090	7.590	7.437	42'689	76.450	60'784'835	27.334
80.001- 90.000	3'046	254'076'120	15'209'134	5.455	6.839	45'735	81.905	75'993'969	34.174
90.001-100.000	2'247	208'246'545	13'906'354	4.024	6.254	47'982	85.929	89'900'323	40.427
100.001-150.000	4'795	552'488'643	43'738'396	8.587	19.669	52'777	94.516	133'638'719	60.096
150.001-200.000	1'508	250'521'956	23'793'699	2.701	10.700	54'285	97.217	157'432'418	70.796
Oltre 200.000	1'554	532'101'052	64'941'860	2.783	29.204	55'839	100.000	222'374'278	100.000
Totale	55'839	3'599'225'356	222'374'278	100.000	100.000				
Stratificazione dei contribuenti domiciliati: altri contribuenti									
Base: IC 2010¹									
Esenti	34'291	143'039'233	0	34.177	0.000	34'291	34.177	0	0.000
Fino a 20.000	10'475	165'522'230	2'444'096	10.440	1.364	44'766	44.617	2'444'096	1.364
20.001- 30.000	12'276	307'847'350	8'332'475	12.235	4.649	57'042	56.853	10'776'571	6.013
30.001- 40.000	12'894	450'510'945	19'148'616	12.851	10.685	69'936	69.704	29'925'187	16.698
40.001- 50.000	11'247	502'911'036	27'855'282	11.210	15.543	81'183	80.914	57'780'469	32.240
50.001- 60.000	7'469	405'784'195	26'159'138	7.444	14.596	88'652	88.358	83'939'607	46.837
60.001- 70.000	4'386	281'370'897	20'394'466	4.371	11.380	93'038	92.729	104'334'073	58.216
70.001- 80.000	2'560	188'742'057	14'753'970	2.552	8.232	95'598	95.281	119'088'043	66.449
80.001- 90.000	1'392	115'435'893	9'520'682	1.387	5.312	96'990	96.668	128'608'725	71.761
90.001-100.000	824	75'768'466	6'611'992	0.821	3.689	97'814	97.489	135'220'717	75.450
100.001-150.000	1'550	176'293'776	16'821'106	1.545	9.386	99'364	99.034	152'041'823	84.836
150.001-200.000	506	84'607'753	9'055'234	0.504	5.053	99'870	99.539	161'097'057	89.889
Oltre 200.000	463	144'704'626	18'121'106	0.461	10.111	100'333	100.000	179'218'163	100.000
Totale	100'333	3'042'538'457	179'218'163	100.000	100.000				
Stratificazione dei contribuenti domiciliati: tutti									
Base: IC 2010¹									
Esenti	40'169	196'382'949	0	25.721	0.000	40'169	25.721	0	0.000
Fino a 20.000	10'857	172'485'547	2'500'724	6.952	0.623	51'026	32.673	2'500'724	0.623
20.001- 30.000	18'357	460'792'662	10'074'167	11.754	2.509	69'383	44.427	12'574'891	3.131
30.001- 40.000	19'615	683'744'435	23'460'712	12.560	5.842	88'998	56.987	36'035'603	8.973
40.001- 50.000	18'103	808'122'789	36'103'056	11.592	8.990	107'101	68.579	72'138'659	17.963
50.001- 60.000	14'241	774'320'445	39'427'548	9.119	9.818	121'342	77.698	111'566'207	27.781
60.001- 70.000	10'147	650'022'695	37'014'611	6.497	9.217	131'489	84.195	148'580'818	36.998
70.001- 80.000	6'798	501'647'461	31'292'060	4.353	7.792	138'287	88.548	179'872'878	44.790
80.001- 90.000	4'438	369'512'013	24'729'816	2.842	6.158	142'725	91.390	204'602'694	50.948
90.001-100.000	3'071	284'015'011	20'518'346	1.966	5.109	145'796	93.356	225'121'040	56.057
100.001-150.000	6'345	728'782'419	60'559'502	4.063	15.080	152'141	97.419	285'680'542	71.137
150.001-200.000	2'014	335'129'709	32'848'933	1.290	8.180	154'155	98.708	318'529'475	79.317
Oltre 200.000	2'017	676'805'678	83'062'966	1.292	20.683	156'172	100.000	401'592'441	100.000
Totale	156'172	6'641'763'813	401'592'441	100.000	100.000				

¹ Situazione delle tassazioni emesse al 16 gennaio 2012. Si avverte che per il periodo fiscale 2010 le tassazioni non sono ancora ultimate.

Fonte: Divisione delle contribuzioni

7.T49 Imposte cantonali delle persone giuridiche, dal 2007

Gettito per ramo di attività (in mio di CHF) ¹	Periodo di tassazione							
	2007		2008		2009		2010	
	mio.	%	mio.	%	mio.	%	mio.	%
Ramo di attività								
Banche (SA + Raiffeisen)	75.6	19.7	40.5	13.4	44.3	16.1	37.0	26.3
Assicurazioni	7.1	1.9	5.0	1.7	7.1	2.6	5.0	3.6
Fiduciarie e finanziarie	75.3	19.7	54.7	18.1	51.2	18.6	26.9	19.1
Costruzioni meccaniche, elettromeccaniche, ecc.	55.1	14.4	47.3	15.7	30.8	11.2	13.3	9.4
Chimica	28.0	7.3	19.8	6.6	17.3	6.3	3.5	2.5
Generi di consumo	45.4	11.9	46.9	15.5	40.2	14.6	17.5	12.4
Turismo, spettacolo	13.0	3.4	10.6	3.5	8.7	3.2	1.6	1.1
Trasporti	4.0	1.0	3.3	1.1	2.5	0.9	1.3	0.9
Energia elettrica, carburanti	18.7	4.9	21.8	7.2	23.8	8.7	11.8	8.4
Edilizia, immobiliari	39.2	10.2	35.4	11.7	30.4	11.1	15.2	10.8
Altre attività	21.4	5.6	16.6	5.5	18.5	6.7	7.7	5.5
Totale mio CHF^{2, 3, 4}	382.8	...	301.9	...	274.8	...	140.8	...
Totale casi tassati	22'615	...	23'063	...	21'882	...	10'695	...

¹ Situazione delle tassazioni emesse al 16 gennaio 2012. Si avverte che per i periodi fiscali più recenti le tassazioni non sono ancora ultimate.

² Imposta per il periodo di tassazione 2007 comprensiva dei supplementi d'imposta sull'utile e immobiliare (Art. 314b LT; Art. 314c LT).

³ Imposta per i periodi di tassazione 2008, 2009 e 2010 comprensiva del supplemento d'imposta immobiliare (Art. 314c LT).

⁴ Eventuali differenze sono dovute ad arrotondamenti.

Fonte: Divisione delle contribuzioni

7.T50 Aiuti agli investimenti in base alla politica regione federale e cantonale decisi (in CHF), dal 2009

	No. Progetti	Investimenti Preventivati	Sussidi PR		Prestiti PR		Totale aiuti PR	
			CH	TI	CH	TI	TI	CH+TI
2009	1	200'000	–	50'000	–	–	50'000	50'000
2010	22	7'137'923	416'538	1'704'324	455'000	0	1'704'324	2'575'862
2011	32	22'513'415	1'073'988	3'613'986	1'320'000	0	3'613'986	6'007'974

Fonte: Divisione dell'economia, Ufficio per lo sviluppo economico e Ufficio dell'amministrazione e del controlling

7.T50a Aiuti agli investimenti in base alla politica regione federale e cantonale decisi, dal 2009

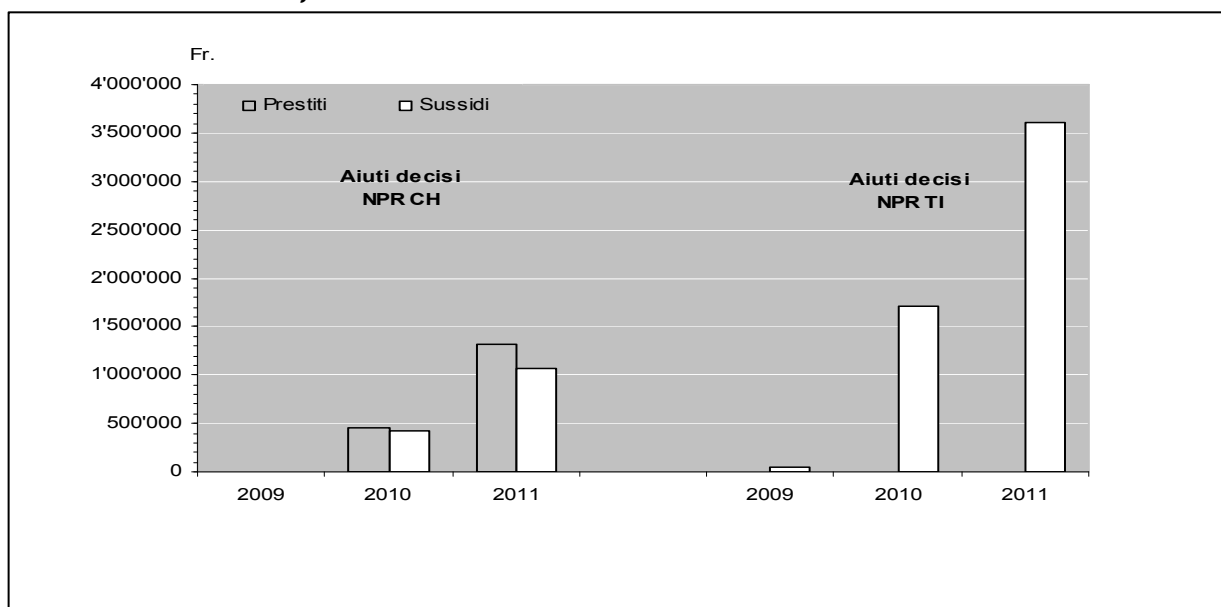

Fonte: Divisione dell'economia, Ufficio per lo sviluppo economico e Ufficio dell'amministrazione e del controlling

7.T51 Aiuti agli investimenti in base alla Politica Regione federale e cantonale versati (in CHF), dal 2009

	Sussidi PR		Prestiti PR		Totale aiuti PR	
	CH	TI	CH	TI	TI	CH+TI
2009	–	50'000	–	–	50'000	50'000
2010	236'621	754'076	–	–	754'076	990'696
2011	865'972	1'872'192	1'575'000	–	1'872'192	4'313'164

Fonte: Divisione dell'economia, Ufficio per lo sviluppo economico e Ufficio dell'amministrazione e del controlling

7.T51a Aiuti agli investimenti in base al Decreto legislativo per attuare misure di politica regionale cantonale complementari alla politica regionale della Confederazione decisi, dal 2010

	No. Progetti	Investimenti Preventivati (CHF)	Sussidi DL compl. (CHF)	Prestiti DL compl. (CHF)	Totale DL compl. (CHF)
2010	9	2'567'189	1'457'220	100'000	1'557'220
2011	13	36'465'078	16'210'428	1'700'000	17'910'428

Fonte: Divisione dell'economia, Ufficio per lo sviluppo economico e Ufficio dell'amministrazione e del controlling

7.T51b Aiuti agli investimenti in base al Decreto legislativo per attuare misure di politica regionale cantonale complementari alla politica regionale della Confederazione versati, dal 2010

	Sussidi DL compl.	Prestiti DL compl.	Totale DL compl.
	(CHF)	(CHF)	(CHF)
2010	923'418	0	923'418
2011	2'069'242	150'000	2'219'242

Fonte: Divisione dell'economia, Ufficio per lo sviluppo economico e Ufficio dell'amministrazione e del controlling

7.T52 Aiuti Interreg federali e cantonali decisi e versati (in CHF), dal 2009

	No. Progetti	Investimenti Preventivati	Sussidi IR		Versati IR	
			CH	TI	TI	CH
			2009	44	8'668'380	831'750
2010	0	0	0	0	32'604	17'600
2011	24	2'596'054	478'304	778'609	276'680	125'812

Fonte: Divisione dell'economia, Ufficio per lo sviluppo economico e Ufficio dell'amministrazione e del controlling

7.T53 Investimenti preventivati, computabili, aiuti decisi e importi pagati dall'Ufficio per lo sviluppo economico e dall'Ufficio dell'amministrazione e del controlling (in CHF), dal 1992 (L-prom/L-inn)

	Investimenti		Aiuti decisi	Importi pagati
	Preventivati	Computabili		
1992	89'445'000	30'766'020	3'216'670	1'715'032
1993	145'956'176	85'128'000	6'166'280	2'699'114
1994	139'624'145	78'757'271	6'235'693	2'518'064
1995	105'762'143	61'059'989	6'004'960	4'574'524
1996	88'638'050	60'925'418	6'067'800	5'164'924
1997	198'570'879	113'042'489	10'312'735	5'396'514
1998	249'878'982	127'995'536	13'439'000	5'137'705
1999	186'747'210	127'628'000	5'393'400	6'844'069
2000	312'259'428	104'089'060	11'017'459	8'452'275
2001	149'854'390	56'649'500	6'259'355	7'228'519
2002	176'740'115	105'342'800	9'078'920	7'934'177
2003	104'545'800	48'003'515	6'529'202	8'872'116
2004	114'663'684	55'238'204	7'180'533	4'824'117
2005	165'667'530	99'794'005	12'069'966	5'129'486
2006	189'192'940	96'755'005	10'465'549	12'424'750
2007	88'050'447	48'395'594	5'247'824	9'323'611
2008	218'775'134	162'535'744	9'499'140	4'681'162
2009	152'705'336	61'586'300	8'891'260	6'246'386
2010	115'857'535	71'162'690	7'256'020	6'791'440
2011	126'476'325	88'433'435	5'330'768	3'947'057

Fonte: Divisione dell'economia, Ufficio per lo sviluppo economico e Ufficio dell'amministrazione e del controlling

7.T54 Investimenti preventivati e computabili secondo l'Ufficio per lo sviluppo economico e l'Ufficio dell'amministrazione e del controlling, dal 1992 (L-prom/L-inn)

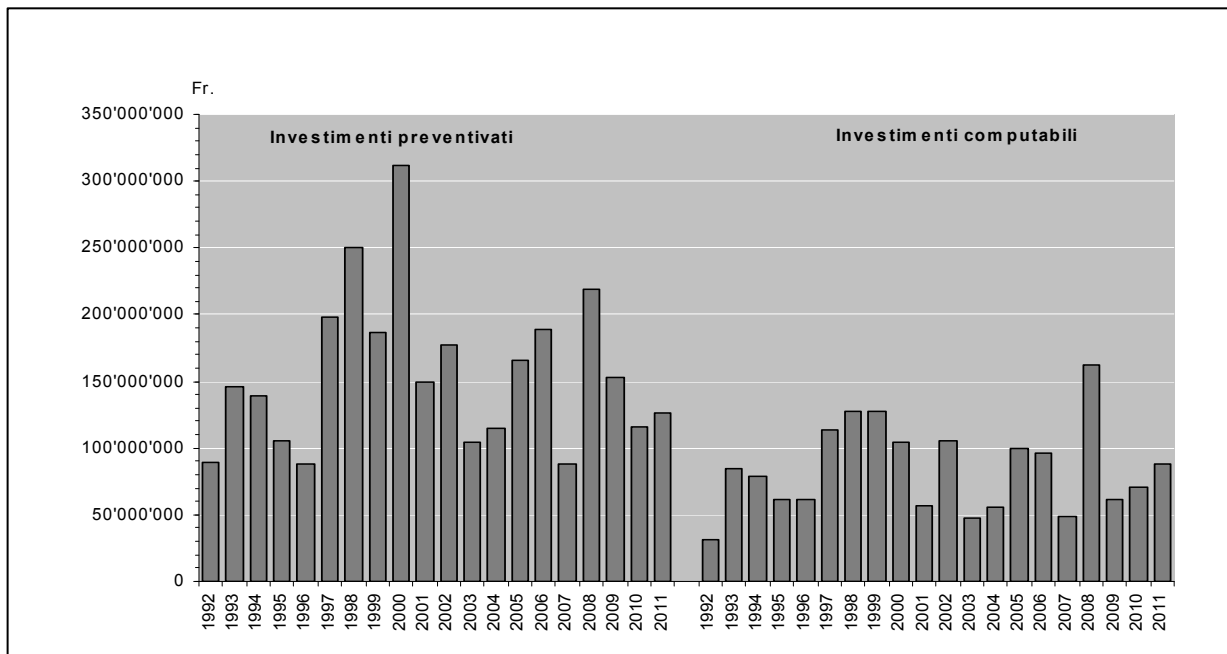

Fonte: Divisione dell'economia, Ufficio per lo sviluppo economico e Ufficio dell'amministrazione e del controlling

7.T55 Aiuti decisi e importi pagati dall'Ufficio per lo sviluppo economico e dall'Ufficio dell'amministrazione e del controlling, dal 1992 (L-prom/L-inn)

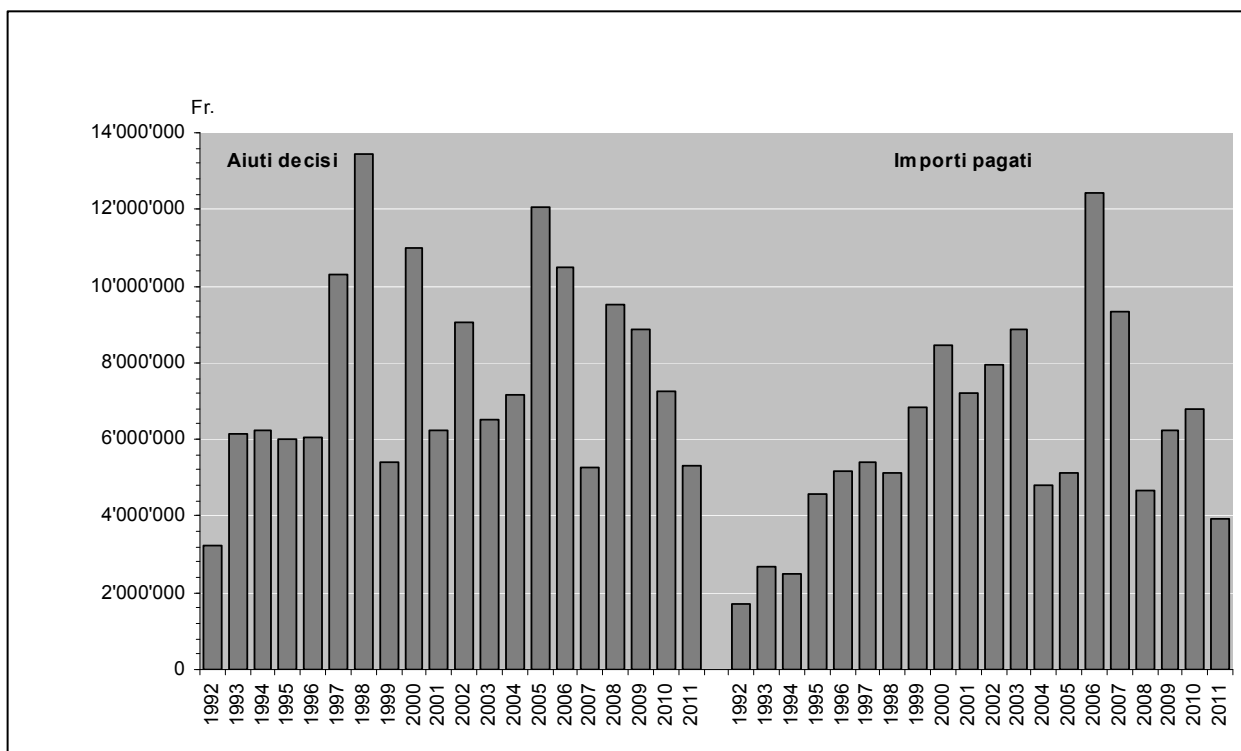

Fonte: Divisione dell'economia, Ufficio per lo sviluppo economico e Ufficio dell'amministrazione e del controlling

7.T56 Investimenti preventivati, computabili, aiuti decisi e importi pagati dall'Ufficio per lo sviluppo economico e dall'Ufficio dell'amministrazione e del controlling, nel 2011 e confronto con il 2009, 2010 e 2011 (L-inn)

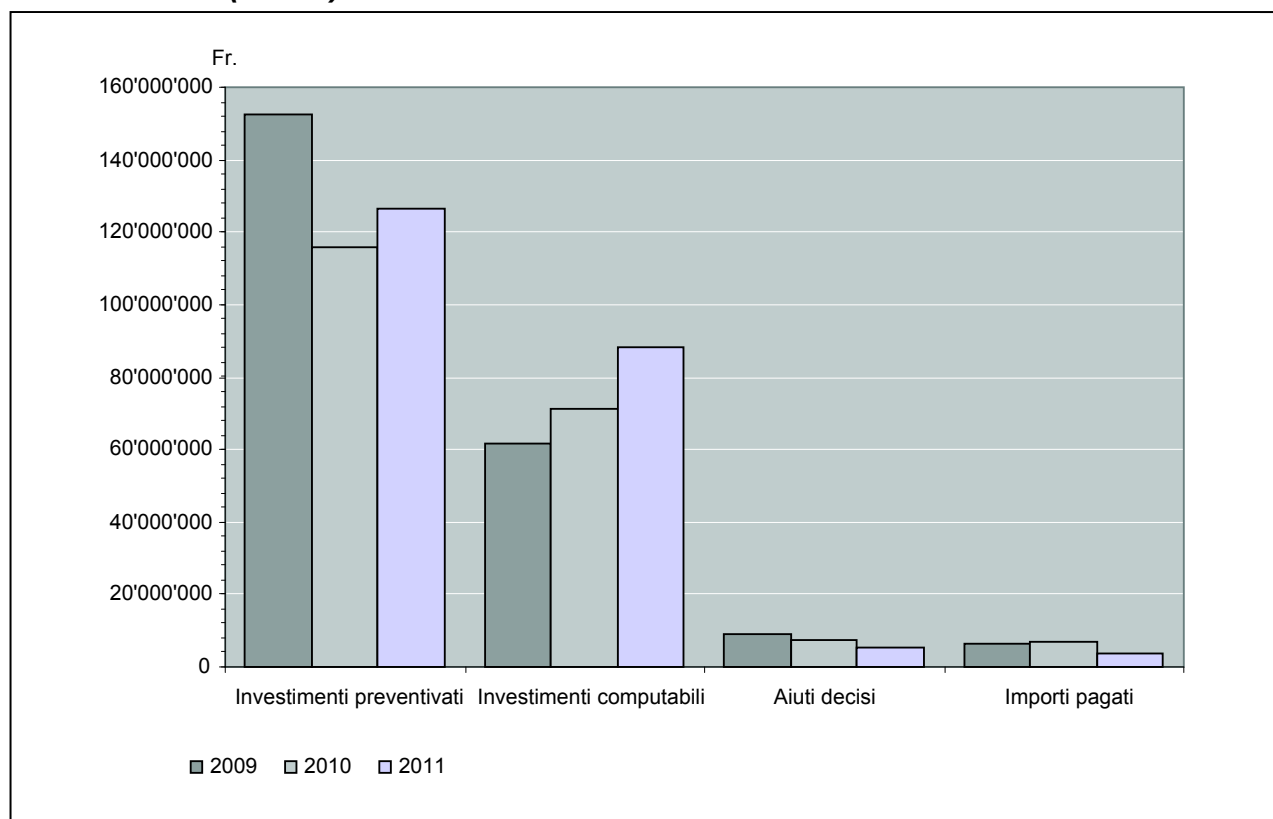

Fonte: Divisione dell'economia, Ufficio per lo sviluppo economico e Ufficio dell'amministrazione e del controlling

7.T57 Aiuti finanziari per il turismo, rustici e artigianato versati, dal 2008

	2008		2009		2010		2011	
	in mio. di franchi	%	in mio. di franchi	%	in mio. di franchi	%	in mio. di franchi	%
Legge sul turismo	3.462	96.7	7.700	97.85	7.07	99.09	6.01	96.08
Alberghi	0.301	8.4	4.453	56.59	3.69	51.69	2.89	46.13
Alloggi collettivi	0.628	17.5	0.368	4.68	0.52	7.29	0.43	6.82
Trasporti turistici	0.063	1.8	0.002	0.03	0.07	0.92	0.00	0.00
Sport e svago	0.308	8.6	0.403	5.12	0.39	5.40	0.60	9.64
Cultura e opere diverse	0.162	4.5	0.476	6.05	0.11	1.57	0.20	3.13
ETT DL	2	55.8	1.998	25.39	2.30	32.22	1.90	30.36
DL rustici	0.05	1.4	0.089	1.13	0.05	0.68	0.17	2.67
Legge sull'artigianato	0.07	1.9	0.080	1.02	0.06	0.91	0.08	1.25
Totale	3.582	100	7.869	100	7.14	100	6.26	100.00

Nota: La voce "Alberghi" comprende gli aiuti pagati sotto forma di sussidi a fondo perso, contributi ai costi d'interesse e i mutui.

Fonte: Divisione dell'economia, Ufficio per lo sviluppo economico e Ufficio dell'amministrazione e del controlling

7.T58 Aiuti agli investimenti LIM cantonali versati (in CHF), dal 1983

	Prestiti	Sussidi	Totale aiuti agli investimenti
1983	1'917'552	238'300	2'155'852
1984	2'838'021	654'402	3'492'423
1985	4'167'960	422'767	4'590'727
1986	5'310'173	643'231	5'953'404
1987	5'525'805	259'500	5'785'305
1988	4'770'990	604'025	5'375'015
1989	3'805'900	207'000	4'012'900
1990	10'657'000	714'500	11'371'500
1991	9'529'800	913'300	10'443'100
1992	11'272'400	2'414'800	13'687'200
1993	14'334'900	2'716'120	17'051'020
1994	12'740'700	3'734'200	16'474'900
1995	13'168'600	5'861'900	19'030'500
1996	12'628'800	3'539'500	16'168'300
1997	8'958'425	2'233'435	11'191'860
1998	8'020'510	2'948'300	10'968'810
1999	13'101'300	4'932'757	18'034'057
2000	7'038'000	3'607'747	10'645'747
2001	3'898'000	2'852'000	6'750'000
2002	3'910'400	8'184'644	12'095'044
2003	3'500'400	7'287'000	10'787'400
2004	6'106'200	5'622'600	11'728'800
2005	2'138'500	7'281'805	9'420'305
2006	3'253'700	7'611'400	10'865'100
2007	2'253'940	11'524'080	13'778'020
2008	4'180'305	2'768'757	6'949'062
2009	3'456'800	1'448'163	4'904'963
2010	984'870	1'642'206	2'627'076
2011	1'165'100	491'800	1'656'900
Totale 1983 - 2011	184'635'051	93'360'239	277'995'290

Fonte: Divisione dell'economia, Ufficio per lo sviluppo economico e Ufficio dell'amministrazione e del controlling

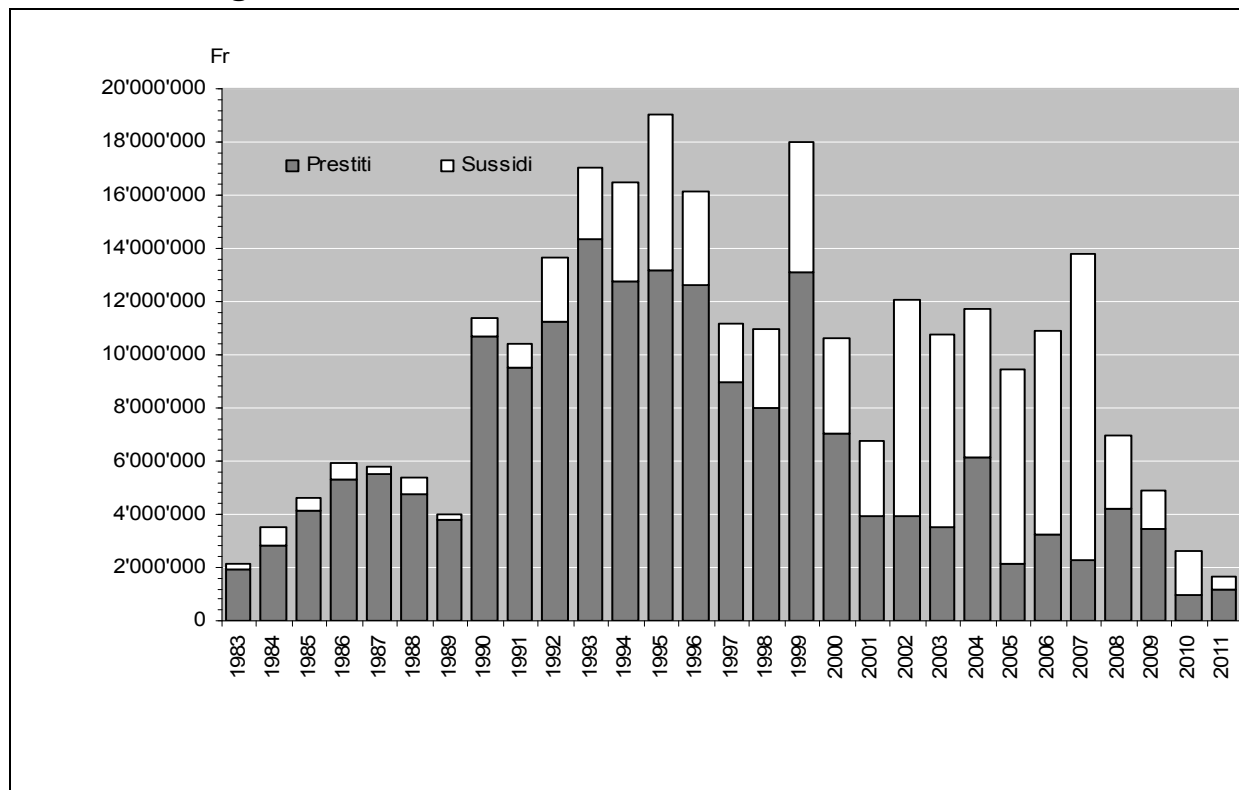
7.T59 Aiuti agli investimenti LIM cantonali versati, dal 1983

Fonte: Divisione dell'economia, Ufficio per lo sviluppo economico e Ufficio dell'amministrazione e del controlling

7.T60 Autorizzazioni emesse dall'Ufficio dell'ispettorato del lavoro, dal 2001

	Approvazione piani		Permessi d'esercizio	Apprendisti		Diversi
	aziende a carattere industriale	aziende a carattere non industriale	aziende a carattere industriale	inizio tirocinio anticipato	lavoro notturno/ dom.	regolamenti d'azienda
2001	41	125	27	108	13	18
2002	23	131	16	149	6	15
2003	23	88	13	110	6	15
2004	15	71	26	140	4	15
2005	28	88	21	105	12	22
2006	17	100	11	137	6	12
2007	35	163	12	181	6	8
2008	43	141	29	154	-	9
2009	35	250	11	153	-	19
2010	29	309	20	206	-	12
2011	15	281	17	217	-	16

Fonte: Divisione dell'economia, Ufficio dell'ispettorato del lavoro

7.T61 Permessi di lavoro emessi dall'Ufficio dell'ispettorato del lavoro, dal 2001

	Notturno temporaneo e/o regolare	Domenicale temporaneo e/o regolare	Continuo
2001	218	173	1
2002	133	173	–
2003	129	188	1
2004	208	148	–
2005	231	158	–
2006	313	204	–
2007	295	178	–
2008	337	178	1
2009	330	207	–
2010	400	206	3
2011	594	316	5

Fonte: Divisione dell'economia, Ufficio dell'ispettorato del lavoro

7.T62 Visite d'azienda effettuate dall'Ufficio dell'ispettorato del lavoro, dal 2001

	N. totale	Genere visita			Controlli bilaterali		Lavoro nero		Mercato del lavoro	
		LAI/LLI/LLA	Solo LAI	Solo LLA	Aziende	Persone	Controlli	Persone	Aziende	Persone
2001	987	664	323	104
2002	1'144	839	83	222
2003	802	583	98	121
2004	648	539	28	81
2005	747	655	37	92	165	385
2006	722	694	28	170	265	581
2007	691	646	10	35	372	720
2008	702	617	41	44	782	1'518	580	678	497	1'376
2009	785	641	96	48	473	890	422	903	351	3'358
2010	831	720	39	72	649	1'102	594	683	582	6'281
2011	840	736	37	67	490	855	484	639	460	3'613

LAI: prevenzione infortuni LLI: igiene professionale LLA: amministrativa

Fonte: Divisione dell'economia, Ufficio dell'ispettorato del lavoro

7.T63 Decisioni amministrative dell'Ufficio dell'ispettorato del lavoro, dal 2001

	Conferme LAI/LLI	Avvertimenti LAI	Decisioni amm. LLA	Denunce	Multe amm. bilaterali	Contrav- venzioni bilaterali
2001	236	8	29	–
2002	180	13	77	–
2003	102	14	53	–
2004	66	3	26	1
2005	71	3	46	6	57	18
2006	52	–	77	2	76	14
2007	92	1	62	–	139	29
2008	97	–	45	2	202	31
2009	104	1	47	–	184	21
2010	61	2	69	1	356	14
2011	135	2	42	2	182	68

LAI: prevenzione infortuni LLI: igiene professionale LLA: amministrativa

Fonte: Divisione dell'economia, Ufficio dell'ispettorato del lavoro

7.T64 Evoluzione delle persone in cerca di impiego¹ e dei disoccupati² registrati in Ticino, dal 1997

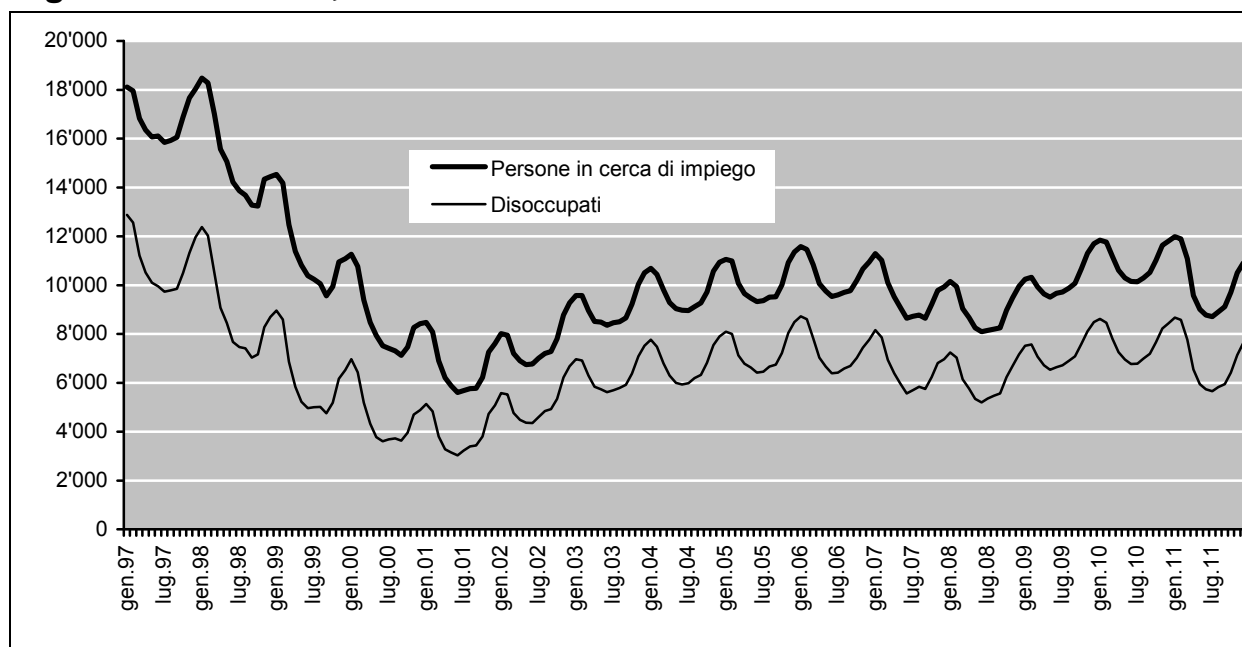

¹Tutte le persone disoccupate e non disoccupate annunciate agli Uffici regionali di collocamento, che cercano lavoro.

² Persone annunciate agli Uffici regionali di collocamento, senza un impiego, immediatamente collocabili.

Fonte: Divisione dell'economia, Sezione del lavoro

7.T65 Evoluzione del tasso di disoccupazione in Svizzera e in Ticino, dal 1997¹

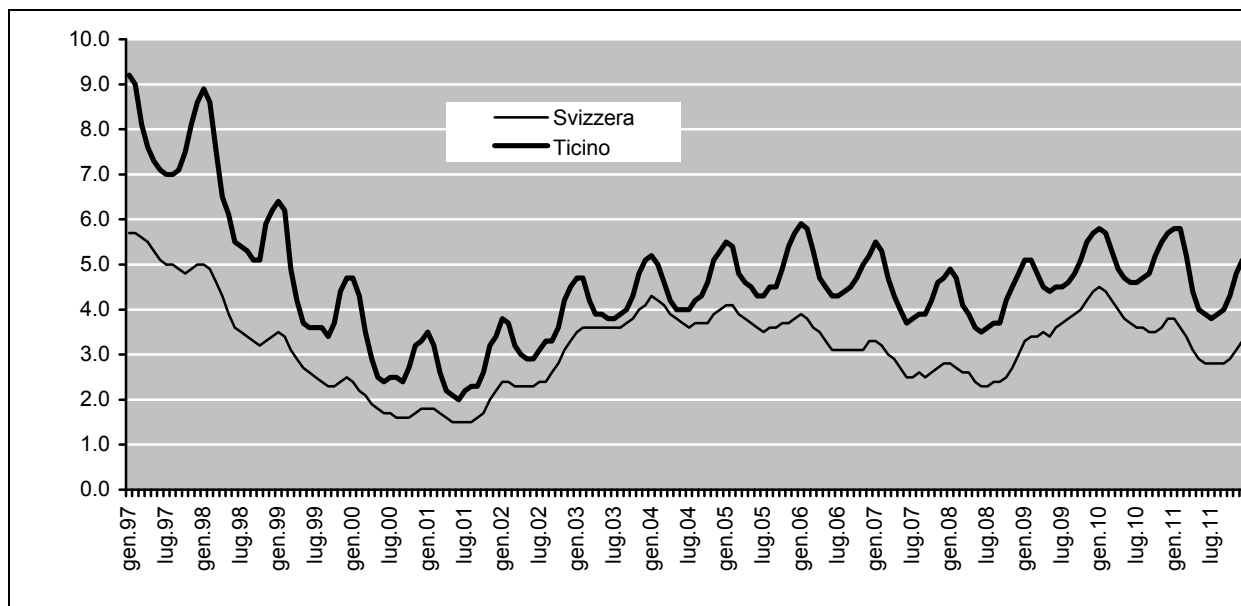

¹Valori a partire da gennaio 2000 del tasso di disoccupazione riveduti. Ricalcolo nel mese di giugno 2003, sulla base dei dati del censimento federale della popolazione del 2000.

Fonte: Divisione dell'economia, Sezione del lavoro

7.T66 Licenziamenti collettivi notificati, dal 2001

	2001	2002	2003	2004	2005	2006	2007	2008	2009	2010	2011
Licenziamenti											
Aziende che hanno notificato lo scioglimento del rapporto di lavoro	34	30	25	20	20	6	14	10	31	17	24
Lavoratori licenziati	919	820	518	464	495	192	223	310	612	310	409
Di cui Svizzeri-domiciliati	328	344	231	207	170	139	106	143	302	156	101
Di cui dimoranti	91	46	24	22	23	23	25	39	60	19	69
Di cui stagionali	18	2	11	1	–	–	–	–	5	–	–
Di cui confinanti	405	427	251	226	287	27	88	125	243	107	164
Di cui asilanti	–	–	–	–	–	–	–	–	–	–	–
Di cui con permesso di breve durata	77	1	1	8	15	3	4	3	2	5	1
Di cui non specificato										23	74

Fonte: Divisione dell'economia, Sezione del lavoro

7.T67 Disoccupati per distretto, a fine dicembre, dal 2001

	2001	2002	2003	2004	2005	2006	2007	2008	2009	2010	2011
Bellinzona	710	972	1'039	1'108	1'165	1'138	990	916	1'120	1'211	1'092
Blenio	62	57	49	66	61	65	48	53	78	82	68
Leventina	94	130	158	140	178	176	161	158	222	180	195
Locarno	1'322	1'763	1'972	1'957	2'072	1'831	1'647	1'691	1'830	1'904	1'801
Lugano	1'946	2'669	2'983	3'196	3'461	3'207	2'848	3'097	3'771	3'653	3'199
Mendrisio	656	757	983	1'071	1'176	1'020	934	897	1'043	1'014	908
Riviera	216	242	268	278	288	242	251	276	322	289	274
Vallemaggia	67	80	68	83	83	88	83	78	95	93	89
Non specificato	3	1	5

Fonte: Divisione dell'economia, Sezione del lavoro

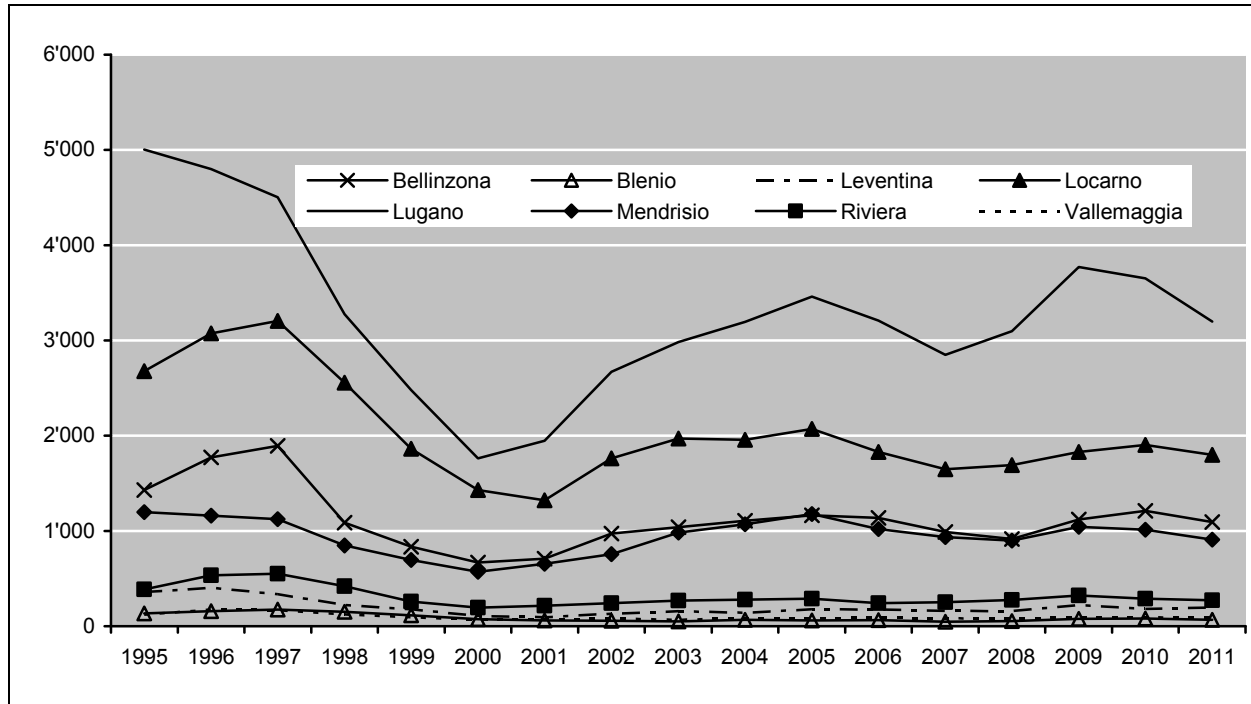
7.T68 Disoccupati per distretto, a fine dicembre, dal 1995

Fonte: Divisione dell'economia, Sezione del lavoro

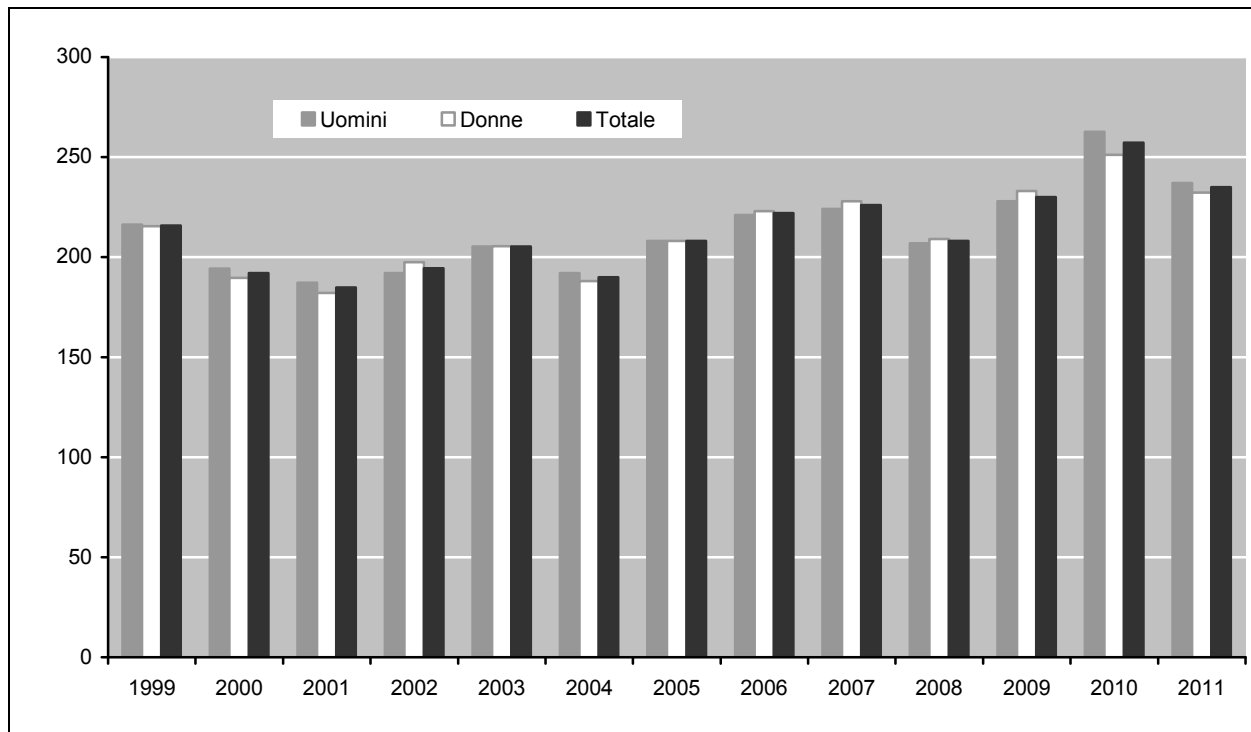
7.T69 Durata media di disoccupazione (in giorni) dei disoccupati registrati a fine dicembre, dal 1999

Fonte: Divisione dell'economia, Sezione del lavoro

7.T70 Persone in cerca di impiego che mensilmente esauriscono il diritto alle indennità LADI e non possono riaprire un nuovo termine quadro, da gennaio 1999 a ottobre 2011

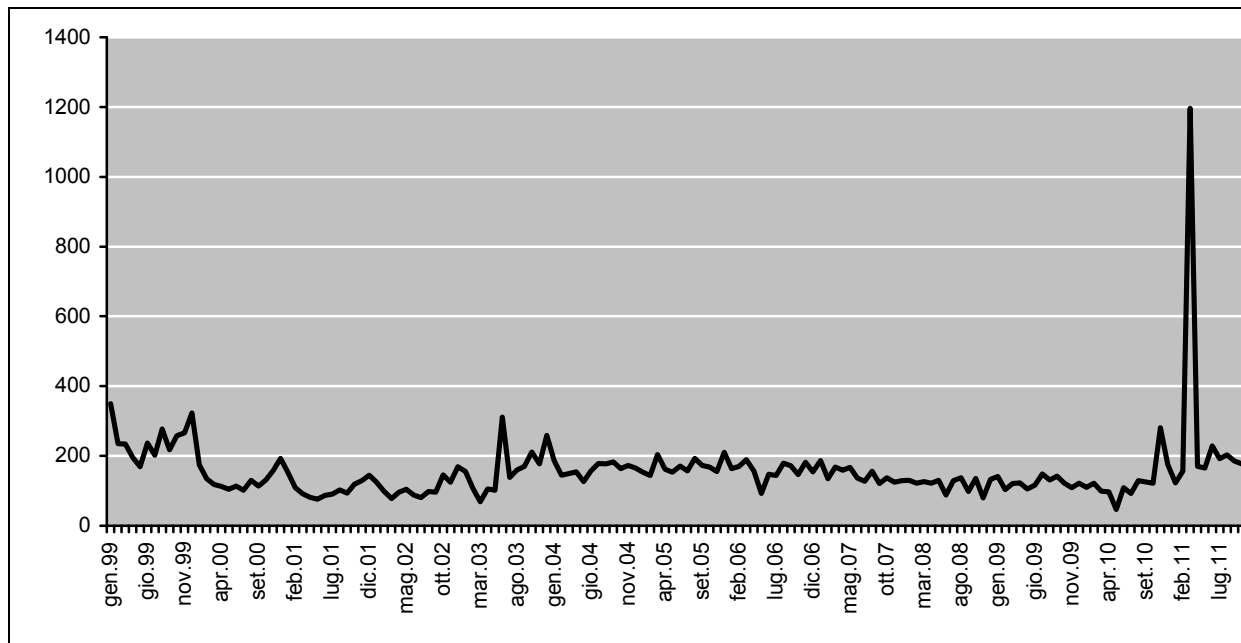

Fonte: Divisione dell'economia, Sezione del lavoro

7.T71 Posti vacanti annunciati presso gli Uffici regionali di collocamento, da gennaio 1997 a dicembre 2011

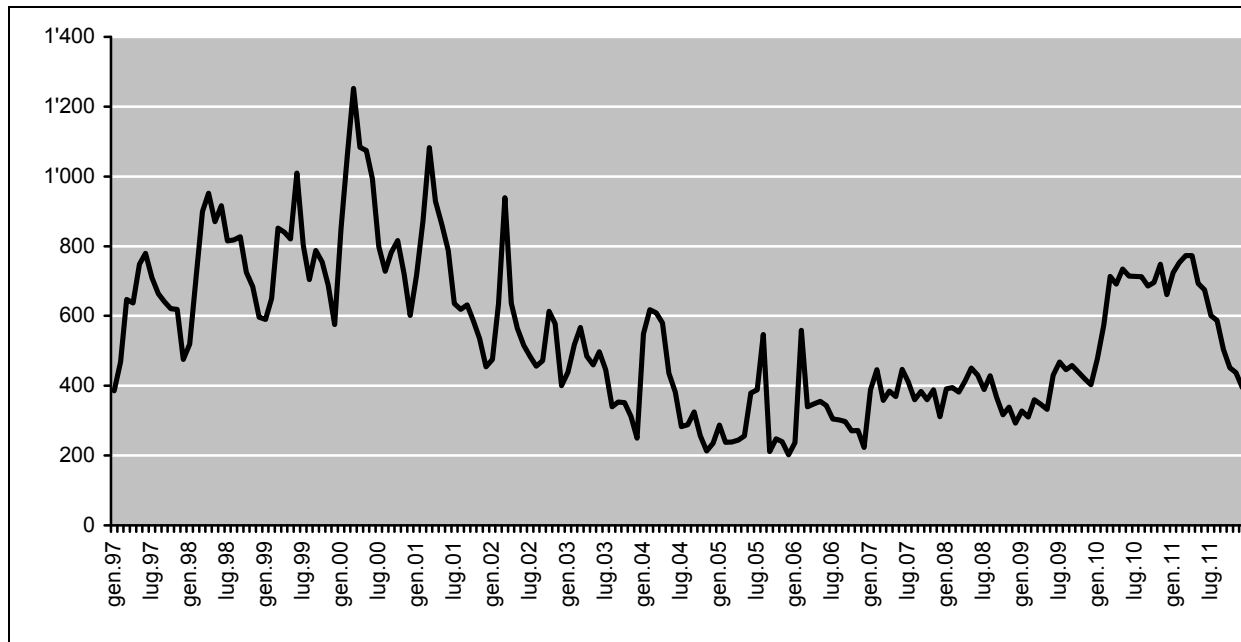

¹Da giugno 2009, con l'introduzione della nuova banca dati COLSTA, cambiamento nella modalità di rilevamento dei dati.

Fonte: Divisione dell'economia, Sezione del lavoro

7.T72 Richieste pervenute alla Sezione del lavoro, dal 2005

	2005	2006	2007	2008	2009	2010	2011
Orario ridotto							
Richieste per l'introduzione dell'orario ridotto evase	494	288	155	184	1'063	525	371
Di cui accolte	323	172	69	72	731	359	187
%	65.4	59.7	44.5	39.1	68.8	68.4	50.4
Ore di lavoro perse annunciate per le statistiche federali ¹	146'286	59'699
Ore di lavoro perse conteggiate e indennizzate dalle casse di disoccupazione ²	88'613	117'357	3'122'404	1'157'753	486'968
Intemperie							
Richieste di autorizzazione per intemperie evase	457	710	224	646	790	746	379
Di cui accolte	442	663	214	568	696	613	323
%	96.7	93.4	95.5	87.9	88.1	82.2	85.2
Aiuti straordinari cantonali							
Richieste di indennità straordinarie di disoccupazione pervenute	69	55	50	50	62	68	61
Di cui accolte	53	53	48	49	59	60	58
%	76.8	96.4	96	98	95.2	88.2	95.1
Costo in fr. delle prestazioni	645'609.00	652'647.20	575'721.65	568'478.70	750'622.85	830'507.00	788'081.10
Contributo dello Stato quale sussidio alla copertura assicurativa per perdita di indennità in caso di malattia, infortunio, e gravidanza	277'481.00	139'822.15	187'255.35	171'574.20	117'373.35	187'207.00	155'654.20
Diritto alle indennità di disoccupazione							
Richieste di giudizio su casi concernenti il diritto alle indennità di disoccupazione sottoposte all'Ufficio giuridico da parte delle Casse di disoccupazione e degli Uffici regionali di collocamento	1'174	1'133	1'187	1'239	1'292	1'446	1'348
Decisioni su opposizione emesse dall'Ufficio giuridico	151	91	123	117	163	144	128
Osservazioni al Tribunale cantonale delle assicurazioni per ricorsi contro decisioni su casi sottoposti da Casse di disoccupazione e da Uffici regionali di collocamento, intemperie, lavoro ridotto e decisioni su opposizione	39	17	37	24	32	12	15
Osservazioni al Tribunale federale delle assicurazioni per ricorsi contro decisioni su casi sottoposti da Casse di disoccupazione e da Uffici regionali di collocamento, intemperie e lavoro ridotto	-	-	-	-	-	1	1
Osservazioni alla Pretura penale	2	5	2	2	1	4	-

¹: Dal 2007 i dati sono rilevati secondo una nuova metodologia. Il dato annuale completo è disponibile solo dal mese di marzo dell'anno successivo.

7.T73 Provvedimenti LADI inerenti al mercato del lavoro, dal 2006

	2006	2007	2008	2009 ¹	2010	2011
Misure d'occupazione²						
Programmi d'occupazione temporanea	77'995	86'578	88'170	109'401	166'037	142'610
Periodi di pratica professionale	7'060	7'900	10'031	15'296	23'005	17'914
Misure di formazione³						
Corsi di perfezionamento e riqualifica	121'224	119'629	110'450	106'232	102'075	83'163
Stages di formazione	1'036	914	861	5'224	34'348	35'757
Aziende di formazione	21'140	17'814	20'583	13'332	23'219	18'883
Misure speciali⁴						
Assegni per il periodo di introduzione	245	286	353	755	1'113	519
Assegni di formazione	143	137	126	66	58	54
Indennizzo delle spese di trasferta	302	297	300	138	168	124
Incoraggiamento di un'attività indipendente						
Indennità speciali per la fase di progettazione	4'310	5'720	4'041	2'591	3'832	4'448
Richieste di fidejussione inoltrate all'OBTG	-	-	1	2	2	-
Fidejussioni concesse dall'OBTG	-	-	1	1	-	-

¹Dal 2009, con l'introduzione della nuova banca dati COLSTA, nuova modalità di rilevamento dati.

²I dati si riferiscono ai giorni d'occupazione svolti. 130 giorni d'occupazione corrispondono ad una misura d'occupazione della durata di 6 mesi.

³I dati si riferiscono ai giorni di formazione frequentati.

⁴I dati si riferiscono alle decisioni effettive emesse dai Consulenti del personale degli Uffici regionali di collocamento.

Fonte: Divisione dell'economia, Sezione del lavoro

7.T74 Agenzie private di collocamento e per il personale a prestito, dal 2006¹

	2006	2007	2008	2009	2010	2011
Persone assunte per il personale a prestito in Ticino	7'397	8'408	10'201	8'222	10'337	10'781
Numero ore effettuate nel prestito di persone	3'600'093	4'400'488	4'667'049	4'060'129	5'370'461	5'602'543
Numero di collocamenti per posti di lavoro	3'829	3'318	2'998	2'681	2'619	2'357

¹Il dato annuale definitivo è disponibile solo dal mese di aprile dell'anno successivo.

Fonte: Divisione dell'economia, Sezione del lavoro

7.T75 Numero di prestazioni di consulenza: periodo 2006-2011

	2006		2007		2008		2009		2010		2011
Abbonamenti annuali	215	...	255	...	270	...	277	...	283	...	280
Piani di concimazione	30	(23)	34	(26)	39	(29)	37	(29)	33	(28)	31 (25)
Rapporti agronomici	18	...	8	...	8	...	6	...	17	...	5
Budget	...	27	...	20	...	35	33	...	40	...	50
Interpretazione analisi del suolo:	149	(77)	166	(18)	159	(75)	174	(71)	120	(51)	113 (41)
Consulenze individuali	960	(899)	1.055	(812)	1.003	...	1'080	(823)	1118	(931)	1140 (961)
Di cui Orticoltura	398	(398)	430	(430)	448	(447)	372	(372)	469	(469)	422 (422)
Viticoltura	177	(153)	177	(60)	209	(77)	339	(146)	328	(191)	217 (136)
Gestione	66	(65)	52	(49)	132	...	146	(127)	129	(110)	165 (157)
Produzione animale	80	(79)	50	(50)	31	(25)	28	(27)	14	(14)	26 (26)
Foraggicoltura e campicoltura	174	(164)	148	(63)	50	(30)	86	(48)	72	(41)	182 (94)
Macchine e edilizia rurale	26	(24)	72	(68)	58	(56)	42	(41)	38	(38)	70 (70)
Agricoltura biologica	39	(16)	14	(14)	21	(16)	26	(21)	11	(11)	15 (15)
Consulenza lattiera	112	(78)	54	(35)	41	(41)	57	(57)	41 (41)
Raccolta dati PI	204	...	231	...	208	...	170	...	115	...	119

() aziende con abbonamento.

Fonte: Divisione dell'economia, Sezione dell'agricoltura

7.T76 Evoluzione dei pagamenti diretti all'agricoltura, dal 1997 al 2011

Anno	Contributi (in mio. di franchi)	No. aziende
1997	31.2	1'265.00
1998	29.8	1'183.00
1999	32.1	1'162.00
2000	33.5	1'191.00
2001	34.8	1'206.00
2002	36.6	1'187.00
2003	36.4	1'179.00
2004	36.9	1'177.00
2005	36.8	1'155.00
2006	36.9	1'157.00
2007	37.3	1'135.00
2008	36.2	1'114.00
2009	37.9	1'090.00
2010	38.6	1'073.00
2011	38.8	1'050.00

Fonte: Divisione dell'economia, Sezione dell'agricoltura

7.T77 Pagamenti diretti, premi di coltivazione nella campicoltura e contributi sulla qualità ecologica in assoluto e per azienda beneficiaria in franchi nel 2011

	Importo	Aziende	Contributo medio
	CHF	no.	CHF
Pagamenti diretti generali	30'237'528.00	799	37'844.22
Contributo di superficie	14'418'153.00	799	18'045.25
Detenzione di animali che consumano foraggio grezzo	6'056'706.00	632	9'583.40
Detenzione di animali in condizioni difficili di produzione	7'766'310.00	578	13'436.52
Contributi di declività generali	1'647'824.00	503	3'275.99
Contributi di declività per vigneti	348'535.00	167	2'087.04
Pagamenti diretti ecologici ed etologici	3'965'530.00	803	4'938.39
Compensazione ecologica	1'314'007.00	533	2'465.30
Produzione estensiva di cereali e colza	88'676.00	55	1'612.29
Agricoltura biologica	477'777.00	118	4'048.96
Sistemi di stabulazione partic. rispettosi degli animali	360'396.00	203	1'775.35
Uscita regolare all'aperto	1'724'674.00	581	2'968.46
Riduzioni			
Sanzioni (art. 70 OPD)	195'235.00	67	2'913.96
Superamento limite di reddito	208'958.00	29	7'205.45
Superamento limite di sostanza	71'391.00	6	11'898.50
Superamento effettivo animali	0	0	0.00
Superamento limite età	24'561.00	2	12'280.50
Superamento limite unità	6'780.00	1	6'780.00
Versamenti			
Versamenti suppletivi anni precedenti	60'132.00	24	2'505.50
Computo			
Rimborso anni precedenti	15'725.00	19	827.63
Misure amministrative	0.00	0	0.00
Supplemento secondo l'art. 73c OPD	7'150.00	7	1'021.43
Totale pagamenti diretti versati	57'148.00	37	1'544.54
	33'790'538.00	803	42'080.37
Contributi d'estivazione			
Contributi secondo il carico usuale	3'410'414.00	247	13'807.34
Riduzioni (art. 16 OCEst)	3'407'798.00	242	14'081.81
Trattenute sup. cont. lattiero	4'626.00	8	578.25
Versamenti suppletivi anni precedenti	0.00	0	0.00
Restituzioni anni precedenti	7'242.00	6	1'207.00
Differenze arrotondamento	0.00	0	0.00
	0.00		
Contributi qualità ecologica			
Superfici con sola qualità biologica	446'893.00	263	1'699.21
Superfici con qualità biologica + interconnessione	345'885.00	104	3'325.82
Superfici con sola interconnessione	0.00	0	0.00
Riduzioni giusta l'art. 14 OQE	0.00	0	0.00
Restituzione per gli anni precedenti	0.00	0	0.00
Riduzioni amministrative	6'236.00	5	1'247.20
Pagamenti suppletivi anni precedenti	0.00		0.00
Differenze arrotondamento	799'014.00	288	2'774.35
Totale contributi qualità ecologica versati	159'803.00	288	554.87
di cui quota cantonale			
	207'240.00	39	5'313.85
Contributi di coltivazione nella campicoltura	560'433.00	503	1'114.18
Contributi cantonali declività	38'767'639.00	1050	36'921.56
Importo complessivo erogato	30'237'528.00	799	4'938.39

Fonte: Divisione dell'economia, Sezione dell'agricoltura

7.T78 Pagamenti diretti all'agricoltura per genere di pagamento, nel 2011

Contributo	Importo in franchi
Contributo di superficie	14'418'153.00
Det. di animali che cons. foraggio grezzo	6'056'706.00
Det. di animali in cond. diff. di prod.	7'766'310.00
Contributi declività generali	1'647'824.00
Contributi di declività per vigneti	348'535.00
Contributi ecologici	1'880'460.00
Contributi etologici	2'085'070.00
Contributi d'estivazione	3'410'414.00
Contributo di qualità ecologica	799'014.00

Fonte: Divisione dell'economia, Sezione dell'agricoltura

7.T79 Migliorie fondiaria e misurazioni catastali, per settore, in mio di franchi, dal 2001

	2001	2002	2003	2004	2005	2006	2007	2008	2009	2010	2011
Totale	21.4	18.8	25.5	20.1	18.3	32	17.8	15.3	14.3	20.6	25.7
Approvvigionamento idrico e sistemazione fondiaria						18.5	6	5	3.6	11.2	16.0
Misurazione catastale e tenuta a giorno	14.7	11.2	16.7	9.9	8.4	13.5	11.8	10.3	10.7	9.4	9.7

Fonte: Divisione dell'economia, Ufficio per l'approvvigionamento idrico e la sistemazione fondiaria

7.T80 Stato delle opere di RT e RP al 31 dicembre 2011

Situazione generale raggruppamento terreni	%	Superficie (ha)
Eseguiti (1912-2011)	89.5	46'492
In esecuzione	3.8	1'990
In preparazione	4.6	2'372
Da eseguire	2.1	1'071
Totale	100.0	51'925

Fonte: Divisione dell'economia, Ufficio per l'approvvigionamento idrico e la sistemazione fondiaria

7.T81 Stato dei lavori di misurazione ufficiale al 31 dicembre 2011

Standard	Superficie (ha)	%
MU93	43'136	15.7
MU93 (in corso)	129'930	47.4
MU93-DP	36'155	13.2
MU74	5'725	2.1
MU19	2'381	0.9
MUTI	13'686	5.0
Da misurare	43'169	15.7
Totale	274'182	100

Fonte: Divisione dell'economia, Ufficio della misurazione ufficiale e della geoinformazione

7.T82 Comprensori di studio del Piano cantonale d'approvvigionamento idrico (PCAI), nel 2011

	%	N
Adottati	50	14
In fase d'adozione	46	13
In fase di studio	4	1
Da assegnare	0	0
Totale	100	28

Fonte: Divisione dell'economia, Ufficio per l'approvvigionamento idrico e la sistemazione fondiaria

8. MAGISTRATURA	257
Tribunale di appello	257
8.T1 I Camera civile, cause trattate, nel 2011	257
8.T2 II Camera civile, cause trattate, nel 2011	257
8.T3 III Camera civile, cause trattate, nel 2011	257
8.T4 Camera civile dei reclami, cause trattate, nel 2011	258
8.T5 Camera esecuzione e fallimenti, cause trattate, nel 2011	258
8.T6 Tribunale penale cantonale, Corte delle assise criminali, nel 2011	258
8.T7 Tribunale penale cantonale, Corte delle assise correzionali, nel 2011	259
8.T8 Corte di appello e di revisione penale, cause trattate, nel 2011	259
8.T9 Corte dei reclami penali, cause trattate, nel 2011	259
8.T10 Tribunale cantonale amministrativo, cause trattate, nel 2011	260
8.T11 Tribunale cantonale amministrativo, cause suddivise per materia, nel 2011	260
8.T12 Camera di diritto tributario, cause trattate, nel 2011	260
8.T13 Camera di diritto tributario, cause suddivise per materia, nel 2011	261
8.T14 Tribunale cantonale delle assicurazioni, cause trattate, nel 2011	261
8.T15 Tribunale cantonale delle assicurazioni, cause suddivise per materia, nel 2011	262
8.T16 Camera per l'avvocatura e il notariato, cause trattate, nel 2011	262
8.T17 Consiglio di moderazione, cause trattate, nel 2011	262
8.T18 Consiglio di disciplina notarile, cause trattate, nel 2011	262
8.T19 Rogatorie internazionali, cause trattate, nel 2011	263
8.T20 Incarti trattati dal Presidente, nel 2011	263
8.T21 Riassunto dei dati statistici per l'anno 2011	263
8.T22 Ricorsi al Tribunale federale contro le decisioni emesse nel 2011 dal Tribunale di appello	264
Ministero pubblico	265
8.T23 Numero di procedimenti, nel 2011	265
8.T24 Esito dei procedimenti, nel 2011	265
8.T25 Decisioni indipendenti di successione, nel 2011	266
8.T26 Decisioni di difesa d'ufficio e patrocinio e tassazioni note d'onorario, nel 2011	266
8.T27 Decisioni di difesa d'ufficio e patrocinio e tassazioni note d'onorario, nel 2011	266
Ufficio del Giudice dei provvedimenti coercitivi	267
8.T28 Decisioni in materia di applicazione della pena (art. 10 LEPEN), cause trattate, nel 2011	267
8.T29 Carcerazioni (adulti: udienze a norma dell'art. 100 CPP; minori: udienze a norma dell'art. 23 cpv. 3 LMM e art. 100 CPP), cause trattate, nel 2011	268
8.T30 Decisioni concernenti la libertà personale e le misure di sorveglianza, cause trattate, nel 2011	269
Magistratura dei minorenni	270
8.T31 Inchieste, autori del reato e vittime, per sesso e fasce di età, cause trattate, nel 2011	270
8.T32 Genere di reato, cause trattate, nel 2011	270
8.T33 Misure protettive e sanzioni penali decise nel corso del 2011	271
Tribunale dei minorenni	271
8.T34 Cause trattate nel 2011	271
Pretura penale	272
8.T35 Procedure trattate, nel 2011	272
8.T36 Cause introdotte, nel 2011	272
Preture civili	273
8.T37 Procedure civili trattate e introdotte, nel 2011	273
8.T38 Procedure civili trattate, secondo il vecchio CPC, dal 2001	274
Tribunale di espropriazione	276
8.T39 Procedure trattate, nel 2011	276
8.T40 Dettaglio procedimenti evasi, nel 2011	276
8.T41 Procedure introdotte, dal 2003	276
Giudicature di pace	277
8.T42 Procedure trattate, nel 2011	277
	255

8. Magistratura

Tribunale di appello

8.T1 I Camera civile, cause trattate, nel 2011

	2011
Istanza unica cantonale	
Pendenti 01.01	1
Introdotti	1
Evasi	2
Pendenti 31.12	0
Seconda istanza	
Pendenti 01.01	282
Introdotti	190
Evasi	162
Pendenti 31.12	310

Fonte: Tribunale di appello

8.T2 II Camera civile, cause trattate, nel 2011

	2011
Istanza unica cantonale	
Pendenti 01.01	2
Introdotti	0
Evasi	0
Pendenti 31.12	2
Seconda istanza	
Pendenti 01.01	221
Introdotti	227
Evasi	242
Pendenti 31.12	206

Fonte: Tribunale di appello

8.T3 III Camera civile, cause trattate, nel 2011

	2011
Istanza unica cantonale	
Pendenti 01.01	25
Introdotti	14
Evasi	12
Pendenti 31.12	27
Seconda istanza	
Pendenti 01.01	0
Introdotti	96
Evasi	73
Pendenti 31.12	23

Fonte: Tribunale di appello

8.T4 Camera civile dei reclami, cause trattate, nel 2011

	2011
Pendenti 01.01	48
Introdotti	77
Evasi	91
Pendenti 31.12	34

Fonte: Tribunale di appello

8.T5 Camera esecuzione e fallimenti, cause trattate, nel 2011

	2011
Seconda istanza	
Pendenti 01.01	8
Introdotti	226
Evasi	203
Pendenti 31.12	31
Autorità di vigilanza	
Pendenti 01.01	13
Introdotti	108
Evasi	108
Pendenti 31.12	13

Fonte: Tribunale di appello

8.T6 Tribunale penale cantonale, Corte delle assise criminali, nel 2011

	2011
Pendenti 01.01	6
Atti d'accusa introdotti	52
Diversi ¹	0
Totale da evadere	58
Processi celebrati	37
Atti d'accusa aggiuntivi/incarti congiunti	9
Altrimenti definiti	0
Pendenti 31.12	12

¹ Sentenze cassate, disgiunzione o congiunzione incarti, nuovo processo (precedente in contumacia).

Fonte: Tribunale di appello

8.T7 Tribunale penale cantonale, Corte delle assise correzionali, nel 2011

	2011
Pendenti 01.01	90
Atti di accusa introdotti	76
Opposizioni a decreti accusa	4
Diversi ¹	1
Totale da evadere	171
Processi celebrati	58
Atti d'accusa aggiuntivi / incarti congiunti	6
Altrimenti definiti	5
Pendenti 31.12	102

¹ Sentenze cassate, disgiunzione o congiunzione incarti, nuovo processo (precedente in contumacia).

Fonte: Tribunale di appello

8.T8 Corte di appello e di revisione penale, cause trattate, nel 2011

	Pendenti 01.01.	Introdotte	Totale da evadere	Totale evase	Pendenti 31.12.
Tribunale penale cantonale	20	34	54	40	14
Pretura penale	22	65	87	67	20
Giudice dei provvedimenti coercitivi	0	4	4	4	0
Istanze di revisione	1	10	11	8	3
Indennizzo e riparazione torto morale	0	8	8	4	4
Istanza di accesso agli atti	0	2	2	2	0
Istanza di carcerazione / scarcerazione	0	1	1	1	0
Nomina difensore d'ufficio e tassazione nota d'onorario	0	17	17	16	1
Totale	43	141	184	142	42

Fonte: Tribunale di appello

8.T9 Corte dei reclami penali, cause trattate, nel 2011

	2011
Reclami, ricorsi, istanze	
Pendenti 01.01	63
Introdotti	419
Evasi	409
Pendenti 31.12	73

Fonte: Tribunale di appello

8.T10 Tribunale cantonale amministrativo, cause trattate, nel 2011

	2011
Pendenti 01.01	847 ¹
Introdotti	768
Evasi	632
Pendenti 31.12	983

¹dato corretto a seguito di verifiche

Fonte: Tribunale di appello

8.T11 Tribunale cantonale amministrativo, cause suddivise per materia, nel 2011

	2011
LEsPubb / LEAR	2
LCS	26
LOC	41
LORD	31
LE	142
LPT	0
LPAm	20
LFStr	65
CIAP	16
LCPubb	64
Altre leggi amministrative	117
Espropriazione	12
Pianificazione	96

Fonte: Tribunale di appello

8.T12 Camera di diritto tributario, cause trattate, nel 2011

	2011
Pendenti 01.01	91
Introdotti	183
Evasi	167
Pendenti 31.12	107

Fonte: Tribunale di appello

8.T13 Camera di diritto tributario, cause suddivise per materia, nel 2011

	Pendenti 01.01	Introdotte	Evasi	Pendenti 31.12
IC/IFD	71	136	123	84
Imposte alla fonte	0	2	2	0
Condoni ¹	4	3	5	2
Multe	0	14	10	4
Revisioni di tassazione	3	7	6	4
Imposte di successione e donazione	0	0	0	0
Ipoteca legale	0	1	0	1
Imposta militare	1	0	1	0
Riparto intercantonale	0	0	0	0
Tasse in materia di registro fondiario	1	1	1	1
Imposte di bollo	0	0	0	0
Imposta sugli utili immobiliari	9	14	14	9
Imposta di circolazione	1	2	2	1
Imposta preventiva	0	1	1	0
Esenzione fiscale	1	1	1	1
Ricupero e sottrazione d'imposta	0	1	1	0
Richiesta di garanzia	0	0	0	0
Totale	91	183	167	107

¹Voce valida dall'anno 2009

Fonte: Tribunale di appello

8.T14 Tribunale cantonale delle assicurazioni, cause trattate, nel 2011

	2011
Pendenti 01.01	381
Introdotti	805
Evasi	834
Pendenti 31.12	352

Fonte: Tribunale di appello

8.T15 Tribunale cantonale delle assicurazioni, cause suddivise per materia, nel 2011

	Pendenti 01.01	Introdotte	Evasi	Pendenti 31.12
LAINF	28	79	61	46
CP - LPP	39	70	68	41
AMF	0	2	2	0
AVS	11	44	49	6
LAVS (art. 52)	4	15	12	7
PC	12	18	22	8
AI	174	328	362	140
AD	32	97	96	33
IPG	13	13	13	13
Maternità	0	0	0	0
LAPS	4	23	14	13
AFC	0	0	0	0
AFS	9	16	21	4
CM	55	98	112	41
Arbitrati	0	0	0	0
LAV	0	2	2	0
Totale	381	805	834	352

Fonte: Tribunale di appello

8.T16 Camera per l'avvocatura e il notariato, cause trattate, nel 2011

	2011
Pendenti 01.01	5
Introdotti	231
Evasi	228
Pendenti 31.12	8

Fonte: Tribunale di appello

8.T17 Consiglio di moderazione, cause trattate, nel 2011

	2011
Pendenti 01.01	25
Introdotti	0
Evasi	23
Pendenti 31.12	2

NB: Il Consiglio di moderazione rimane competente a evadere i ricorsi pendenti al 31.12.2010.

Fonte: Tribunale di appello

8.T18 Consiglio di disciplina notarile, cause trattate, nel 2011

	2011
Pendenti 01.01	3
Introdotti	7
Evasi	4
Pendenti 31.12	6

Fonte: Tribunale di appello

8.T19 Rogatorie internazionali, cause trattate, nel 2011

	2011
Pendenti 01.01	0
Introdotti	1'164
Evasi	1'164
Pendenti 31.12	0

Fonte: Tribunale di appello

8.T20 Incarti trattati dal Presidente, nel 2011

	2011
Pendenti 01.01	5
Introdotti	2
Evasi	3
Pendenti 31.12	4

Fonte: Tribunale di appello

8.T21 Riassunto dei dati statistici per l'anno 2011

	Pendenti 01.01	Introdotti	Evasi	Pendenti 31.12
I Camera civile	283	191	164	310
Istanza unica cantonale	1	1	2	0
Seconda istanza	282	190	162	310
II Camera civile	223	227	242	208
Istanza unica cantonale	2	0	0	2
Seconda istanza	221	227	242	206
III Camera civile	25	110	85	50
Prima istanza	25	14	12	27
Seconda istanza	0	96	73	23
Camera civile dei reclami	48	77	91	34
Camera esecuzione e fallimenti	21	334	311	44
Seconda istanza	8	226	203	31
Autorità di vigilanza	13	108	108	13
Tribunale penale cantonale	97	165	140	122
Corte delle assise criminali	6	52	46	12
Corte delle assise correzionali	90	81	69	102
Procedimenti presidenziali	1	32	25	8
Corte di appello e di revisione penale	43	141	142	42
Corte dei reclami penali	63	419	409	73
Tribunale amministrativo	847¹	768	632	983
Cause amministrative	356	609	524	441
Cause di espropriazione	28	3	12	19
Cause di pianificazione	463	156	96	523
Camera di diritto tributario	91	183	167	107
Tribunale delle assicurazioni	381	805	834	352
Camera per l'avvocatura e il notariato	5	231	228	8
Consiglio di moderazione	25	0	23	2
Consiglio di disciplina notarile	3	7	4	6
Totale	2'155¹	3'658	3'472	2'341

¹Dato modificato in seguito ad assestamenti fine / inizio periodo statistico

Fonte: Tribunale di appello

8.T22 Ricorsi al Tribunale federale contro le decisioni emesse nel 2011 dal Tribunale di appello

	Pendenti 01.01	Introdotti nell'anno	Totale evasi	Pendenti al 31.12
Ricorsi in materia civile	31	100	87	48
I Camera civile	8	35	20	23
II Camera civile	12	40	37	15
III Camera civile	0	8	4	4
Camera civile dei reclami	0	3	2	1
Camera esecuzione e fallimenti proc. somm.	6	9	15	4
Camera esecuzione e fallimenti vigilanza	4	3	6	1
Corte di appello e di revisione penale	0	0	0	0
Tribunale amministrativo	0	0	0	0
Camera di diritto tributario	0	0	0	0
Tribunale delle assicurazioni	0	2	2	0
Camera per l'avvocatura e per il notariato	0	0	0	0
Consiglio di moderazione	1	0	1	0
Consiglio di disciplina notarile	0	0	0	0
Ricorsi in materia penale	14	62	59	17
Corte di appello e di revisione penale	10	26	28	8
Corte dei reclami penali	4	36	31	9
Ricorsi in materia di diritto pubblico	69	134	144	59
Tribunale amministrativo	24	63	61	26
Camera di diritto tributario	2	8	8	2
Tribunale delle assicurazioni	43	63	75	31
Ricorsi sussidiari in materia costituzionale	4	25	25	4
I Camera civile	0	1	0	1
II Camera civile	3	2	5	0
III Camera civile	0	2	2	0
Camera civile dei reclami	1	6	5	2
Camera esecuzione e fallimenti proc. somm.	0	10	9	1
Camera esecuzione e fallimenti vigilanza	0	0	0	0
Corte di appello e di revisione penale	0	0	0	0
Corte dei reclami penali	0	0	0	0
Tribunale cantonale amministrativo	0	4	4	0
Camera di diritto tributario	0	0	0	0
Tribunale delle assicurazioni	0	0	0	0
Camera per l'avvocatura e per il notariato	0	0	0	0
Consiglio di moderazione	0	0	0	0
Consiglio di disciplina notarile	0	0	0	0
Totale	118	321	315	128

Fonte: Tribunale di appello

Ministero pubblico**8.T23 Numero di procedimenti, nel 2011**

	Procedimenti
Notizie di reato	
Pendenti 1.1	4'290
Incarti aperti nell'anno	10'887
Totale incarti da evadere	15'177
Incarti decisi nell'anno	10'691
Totale incarti pendenti al 31.12	4'321
Totale procedimenti non evasi al 31.12¹	10'856

¹Compresi gli incarti sospesi nell'anno e nei periodi precedenti

NB: nella tabella non figurano gli incarti sospesi e quelli riattivati

Fonte: Ministero pubblico

8.T24 Esito dei procedimenti, nel 2011

	Proc.	Pers.
Decreto d'accusa	5'648	5'666
Decreti d'accusa pretorili	5'327	5'344
Decreti d'accusa pretorili a seguito di opposizione	28	28
Decreti d'accusa correzionale	280	281
Decreti d'accusa correzionale a seguito d'opposizione	13	13
Atti d'accusa	134	175
Corte correzionale	63	80
Corte correzionale a seguito d'opposizione	0	0
Corte criminale	45	67
procedura abbreviata	26	28
Abbandoni e non luogo a procedere	5'368	5'995
Decreti di abbandono	546	632
Decreti di abbandono a seguito d'opposizione	18	18
Decreti di non luogo a procedere	4'804	5'345
Rogatorie		
Pendenti 1.1	159	...
Ricevute nell'anno	287	...
Evase nell'anno	294	...
Totale pendenti al 31.12	152	...

Fonte: Ministero pubblico

8.T25 Decisioni indipendenti di successione, nel 2011

	pendenti 1.1	introdotti	da evadere	evasi	accolte	respinte	stralciate	pendenti 31.12
Richiesta conversione PP in LUP	0	21	21	13	12	0	1	8
Riduzione aliquota o PP	0	6	6	4	4	0	0	2
Pagamento rateale multa	0	0	0	0	0	0	0	0
Riduzione multa	0	0	0	0	0	0	0	0
Conversione multa in LUP	0	71	71	62	36	21	5	9
Conversione LUP in multa	0	0	0	0	0	0	0	0
Richiesta UIPA conversione LUP in PD	0	15	15	15	15	0	0	0
Richiesta UIPA conversione LUP in PP	0	1	1	1	1	0	0	0
Richiesta conversione PP + multa in LUP	0	15	15	12	11	1	0	3
Richiesta riduzione aliquota + pagamento rateale	0	2	2	2	2	0	0	0
Richiesta conversione PP in LUP + riduzione aliquota	0	1	1	1	1	0	0	0
Richiesta riduzione aliquota e multa	0	1	1	1	1	0	0	0
Altre conversioni di pena	0	2	2	0	0	0	0	2
totali	0	135	135	111	83	22	6	24

NB: PD: pena detentiva; PP: pena pecuniaria; LUP: lavoro di utilità pubblica; UIPA: Ufficio dell'incasso e delle pene alternative

Fonte: Ministero pubblico

8.T26 Decisioni di difesa d'ufficio e patrocinio e tassazioni note d'onorario, nel 2011

	totale	accolte	respinte	revocate	sostituzioni	sostituzioni respinte
Difesa d'ufficio e patrocinio						
Difesa d'ufficio	552	463	21	41	25	2
Patrocinio (accusatori privati)	47	30	14	2	1	0
Tassazioni note d'onorario	150	147	3	0	0	0

Fonte: Ministero pubblico

8.T27 Decisioni di difesa d'ufficio e patrocinio e tassazioni note d'onorario, nel 2011

	2011
Numero di comunicazioni informazioni alle Autorità ¹	2'819

¹Controlli di sicurezza formulati da Autorità cantonali e Federali

Fonte: Ministero pubblico

Ufficio del Giudice dei provvedimenti coercitivi**8.T28 Decisioni in materia di applicazione della pena (art. 10 LEPEN), cause trattate, nel 2011**

	Pendenti 01.01	Introdotte	Evase	Accolte	Parz. Acc.	Respinte	Stralcio	Pendenti 31.12
sospensione pena detentiva (art. 10 lett. a)	0	0	0	0	0	0	0	0
conversione LUP in pena detentiva (art. 10 lett. b)	0	18	14	11	0	1	2	4
di cui ricorsi alla Corte di appello e di revisione penale	0	4	3	1	0	2	0	1
misure terapeutiche (art. 10 lett. c-d)	0	3	0	0	0	0	0	3
norme di condotta (art. 10 lett. e)	0	2	1	1	0	0	0	1
trattamento ambulatoriale (art. 10 lett. f)	0	0	0	0	0	0	0	0
soppressione misure (art. 10 lett. g)	0	3	0	0	0	0	0	3
collocamento iniziale (art. 10 lett. h)¹	0	362	300	277	0	6	17	62
di cui ricorsi a Corte dei reclami penali	0	3	2	0	0	2	0	1
semiprigionia (art. 10 lett. h)	0	5	5	3	0	1	1	0
l congedo (art. 10 lett. h)	0	55	52	32	1	16	3	3
di cui ricorsi a Corte dei reclami penali	0	3	1	0	0	1	0	2
trasferimento in sezione aperta e lavoro e alloggio esterni (art. 10 lett. h)	0	75	70	47	1	16	6	5
di cui ricorsi a Corte dei reclami penali	0	1	0	0	0	0	0	1
deroghe (art. 10 lett. h)	0	0	0	0	0	0	0	0
interruzione pena/misura (art. 10 lett. h)	0	2	1	0	0	1	0	1
liberazione da misura (art. 10 lett. i)	0	1	1	1	0	0	0	0
liberazione condizionale da pena detentiva (art. 10 lett. j)	9	104	105	72	1	29	3	8
di cui ricorsi a Corte dei reclami penali	0	1	1	0	0	1	0	0
attribuzioni diritto federale (art. 10 lett. l)	0	0	0	0	0	0	0	0
ordine esecuzione (art. 10 lett. k)	0	0	0	0	0	0	0	0
ordine arresto - RIPOL/ accompagnamento (art. 10 lett. k)	0	54	19	0	0	0	0	35

¹delle 300 decisioni evase 32 sono rettifiche dal calcolo del collocamento.

Fonte: Ufficio del Giudice dei provvedimenti coercitivi

8.T29 Carcerazioni (adulti: udienze a norma dell'art. 100 CPP; minori: udienze a norma dell'art. 23 cpv. 3 LMM e art. 100 CPP), cause trattate, nel 2011

Carcerazioni di adulti	2011	
	uomini	donne
	176	27

Ulteriori informazioni concernenti le carcerazioni di adulti nel 2011:

presenza del Procuratore pubblico e dell'avvocato: 53
presenza del solo avvocato: 52
presenza del solo Procuratore pubblico: 2
arresti non confermati: 10
udienze: 107
Ricorsi alla Camera dei ricorsi penali (CRP): 10 (6R/3S)
Ricorsi al Tribunale federale contro decisioni CRP: 1R

Carcerazioni di minorenni	2011	
	uomini	donne
	5	3

Ulteriori informazioni concernenti le carcerazioni di minoi nel 2011:

presenza del Magistrato dei minorenni e dell'avvocato: 4
presenza del solo avvocato: 1
presenza del solo imputato: 0
arresti non confermati: 7
udienze: 7
Ricorsi alla Camera dei ricorsi penali (CRP): 0
Ricorsi al Tribunale federale contro decisioni CRP: 0

Fonte: Ufficio del Giudice dei provvedimenti coercitivi

8.T30 Decisioni concernenti la libertà personale e le misure di sorveglianza, cause trattate, nel 2011

	Pendenti 01.01	Introdotte	Evase	Accolte	PA	Respinte	Stralcio	Pendenti 31.12	Udienze
Domanda di scarcerazione									
Maggiorenni	0	10	10	0	0	8	2	0	2
Minorenni	0	0	0	0	0	0	0	0	0
MPC - AFD	0	0	0	0	0	0	0	0	0
Domanda di scarcerazione I grado									
Maggiorenni	0	0	0	0	0	0	0	0	0
Minorenni	0	0	0	0	0	0	0	0	0
MPC - AFD	0	0	0	0	0	0	0	0	0
Proroga/Proroga carcerazione									
Maggiorenni	1	74	74	45	23	1	5	1	3
Minorenni	0	7	4	0	0	0	0	3	0
MPC - AFD	0	4	4	0	0	0	4	0	0
ricorsi a CRP	0	2	2	0	1	1	0	0	0
ricorsi a TF	0	1	1	0	0	1	0	0	0
Carcerazione di sicurezza									
Maggiorenni	0	30	29	25	2	1	1	1	1
Minorenni	0	0	0	0	0	0	0	0	0
TPC	0	2	2	2	0	0	0	0	0
ricorsi a CRP	0	3	3	0	0	1	2	0	0
Misure sostitutive									
Maggiorenni	0	6	6	4	0	1	1	0	0
Minorenni	0	0	0	0	0	0	0	0	0
MPC - AFD	0	0	0	0	0	0	0	0	0
ricorsi a CRP	0	1	0	0	0	0	0	1	0
Difesa (contatti diff./patr.)									
Maggiorenni	0	0	0	0	0	0	0	0	0
Minorenni	0	0	0	0	0	0	0	0	0
Sorveglianza postale e delle telecomunicazioni									
Maggiorenni	0	107	107	95	6	5	1	0	0
Minorenni	0	7	7	6	0	1	0	0	0
Polizia	0	15	15	12	0	2	1	0	0
ricorsi a CRP	0	1	0	0	0	1	0	1	0
Sorveglianza bancaria	0	1	1	0	0	1	0	0	0
Inchiesta mascherata	0	0	0	0	0	0	0	0	0
Domanda di disigillamento	0	8	7	1	1	3	2	1	0
con nomina perito	0	0	0	0	0	0	0	0	0
Cauzione preventiva	0	0	0	0	0	0	0	0	0
DNA	0	0	0	0	0	0	0	0	0
Misure protettive	0	1	1	0	0	1	0	0	0

Magistratura dei minorenni

8.T31 Inchieste, autori del reato e vittime, per sesso e fasce di età, cause trattate, nel 2011

	2011
Pendenti al 01.01	208
Introdotti	895
Evasi nell'anno/di cui:	790
Condanne	560
Abbandoni	137
Atti trasmessi	27
Incarti congiunti	66
Pendenti al 31.12	313
Condanne per sesso e fasce di età	560
maschi	463
femmine	97
<i>di cui maggiorenni</i>	15

Fonte: Magistratura dei minorenni

8.T32 Genere di reato, cause trattate, nel 2011

	2011	
	n.	%
Reati del CP	240	39.5
Integrità personale	31	5.11
Patrimonio	153	25.21
Onore e libertà personale	33	5.44
Reati sessuali	0	0
Collettività	23	3.79
Infrazioni LCStr	161	26.52
Infrazioni LStup	154	25.37
Infrazioni LDDS	11	1.81
Infrazioni ad altre leggi	41	6.75

Fonte: Magistratura dei minorenni

8.T33 Misure protettive e sanzioni penali decise nel corso del 2011

	2011
Misure protettive	23
Sorveglianza (art. 12 DPMIn)	16
Sostegno esterno (art. 13 DPMIn)	6
Trattamento ambulatoriale (art. 14 DPMIn)	1
Collocamento (art. 15 DPMIn)	0
Sanzioni penali	537
Impunità (art. 22 DPMIn)	55
Ammonizione (art. 22 DPMIn)	234
Prestazioni personali di lavoro (art. 23 DPMIn)	88
Multa (art. 24 DPMIn)	131
Multa condizionale	18
Privazione della libertà (art. 25 DPMIn) di cui:	11
con sospensione condizionale	11
senza sospensione condizionale	0
Combinazione misure protettive e sanzioni penali (secondo DPMIn)	
Sorveglianza-multa SORV-MUL	2
Sorveglianza-prestazioni personali SORV-PREP	10
Sostegno educativo-prestazioni personali SOED-PREPE	4
Sostegno esterno-multa (SOED-MUL)	1
Misure di collocamento cautelare (art. 5, 9, 15 DPMIn)	7

Fonte: Magistratura dei minorenni

Tribunale dei minorenni**8.T34 Cause trattate nel 2011**

	2011
Pendenti al 01.01	4
Introdotti	0
Totale da evadere	4
giudicate	0
transatte	1
altrimenti definiti	0
Totale evasi	1
Pendenti al 31.12	3

Fonte: Magistratura dei minorenni

Pretura penale**8.T35 Procedure trattate, nel 2011**

	Opposiz. a decreti d'accusa CPP-TI	Commu- tazioni delle multe	Proc. contrav. ammini- strative LPContr	Proc. Penale ammini- strativa DPA	Opposiz. a decreti d'accusa CPP-CH	Atti d'accusa	Opposiz. a decreti d'accusa contrav. cmmini- Strativi	Atti d'accusa contrav. cmmini- Strativi	Altre Proce- dure	Totali
Pendenti 01.01	588	4	262	3	-	-	-	-	-	857
Introdotte	53	8	8	4	481	3	202	-	10	769
Evasi:	308	4	120	3	74	-	137	-	10	656
Assoluzioni; Ricorsi / Istanze accolte	50	3	31	1	1	-	20	-	7	113
Assoluzioni parziali; Ricorsi / Istanze parzialmente accolte	11	-	11	-	-	-	2	-	-	24
Condanne; Ricorsi/Istanze respinte	156	-	66	2	16	-	27	-	-	267
Procedure irricevibili	7	-	8	-	19	-	12	-	1	47
Procedure stralciate	73	1	3	-	34	-	69	-	-	180
Procedure prescritte	1	-	1	-	-	-	-	-	-	2
Procedure trasmesse ad altre autorità	10	-	-	-	4	-	7	-	2	23
Pendenti 31.12	333	8	150	4	407	3	65	-	-	970

Fonte: Pretura penale

8.T36 Cause introdotte, nel 2011

	2011
Opposizioni a decreti d'accusa CPP-TI	53
Commutazioni delle multe	8
Proc. contravvenzionali amministrative	8
Proc. penale amministrativa	4
Opposizioni a decreti d'accusa CPP-CH	481
Atti d'accusa	3
Opposizioni a decreti d'accusa contravvenzionali amm.	202
Atti d'accusa contravvenzionali amm.	0
Altre procedure	10
Totali	769

Fonte: Pretura penale

Preture civili**8.T37 Procedure civili trattate e introdotte, nel 2011**

	Men- drisio Sud	Men- drisio Nord	Lugano						Loc Città	Loc Camp.	Valle- mag.-	Bellin- zona	Rivie- ra	Blenio	Leven tina	Totale
			Sez. 1	Sez. 2	Sez. 3	Sez. 4	Sez. 5	Sez. 6								
Tentativi di conciliazione																
Pendenti 01.01	0	0	0	0	0	0	0	0	0	0	0	0	0	0	0	0
Introdotte	95	119	329	229	168	168	0	31	109	163	33	207	49	24	24	1'748
Totale evase	79	100	263	162	122	122	0	25	72	125	25	158	46	12	10	1'321
di cui chiusi con transazione	16	29	31	71	36	0	0	5	25	39	0	34	9	3	4	302
Pendenti 31.12	16	19	66	67	46	46	0	6	37	38	8	49	3	12	14	427
Cause in procedura ordinaria (art. 219 CPC)																
Pendenti 01.01	0	0	0	0	0	0	0	0	0	0	0	0	0	0	0	0
Introdotte	38	27	103	29	41	8	0	0	20	32	1	35	8	5	2	349
Totale evase	5	6	10	6	8	1	0	0	2	4	0	6	0	1	2	51
Pendenti 31.12	33	21	93	23	33	7	0	0	18	28	1	29	8	4	0	298
Divorzi su richiesta comune (art. 285 CPC)																
Pendenti 01.01	0	0	0	0	0	0	0	0	0	0	0	0	0	0	0	0
Introdotte	42	41	0	0	0	113	0	120	48	69	8	96	8	7	10	562
Totale evase	26	32	0	0	0	82	0	83	41	60	7	82	3	4	8	428
Pendenti 31.12	16	9	0	0	0	31	0	37	7	9	1	14	5	3	2	134
Divorzi su richiesta unilaterale (art. 290 CPC)																
Pendenti 01.01	0	0	0	0	0	0	0	0	0	0	0	0	0	0	0	0
Introdotte	12	11	0	0	0	28	0	80	11	10	3	27	6	3	3	194
Totale evase	1	5	0	0	0	8	0	33	3	2	0	10	3	0	2	67
Pendenti 31.12	11	6	0	0	0	20	0	47	8	8	3	17	3	3	1	127
Cause in procedura semplificata																
Pendenti 01.01	0	0	0	0	0	0	0	0	0	0	0	0	0	0	0	0
Introdotte	68	46	60	43	54	182	0	33	55	43	24	94	23	5	8	718
Totale evase	34	28	30	20	24	140	0	23	31	24	12	55	9	0	4	434
Pendenti 31.12	34	18	30	23	30	42	0	10	24	19	12	39	14	5	4	304
Procedure sommarie non contenziose (art. 248 CPC)																
	311	253	0	3	0	1'533	345	0	429	489	106	540	91	89	183	4'372
Procedure sommarie contenziose (art. 248 CPC)																
	618	611	449	147	208	442	2'556	295	345	513	98	851	205	116	103	7'557
Procedimenti cautelari (art. 261 CPC)																
	44	32	134	48	32	68	0	80	25	23	7	16	21	33	10	573
Protezione dell'unione coniugale																
	25	34	0	0	0	0	0	204	44	41	0	70	21	4	7	450
Misure ex art. 154 cpv. 3 ORC																
	43	24	247	44	112	0	0	0	7	13	1	18	2	0	2	513
Istanze di sequestro																
	25	29	4	0	0	0	173	0	9	12	2	28	4	2	6	294
Istanze di fallimento																
	120	179	0	0	0	0	900	0	93	149	27	225	79	29	25	1'826
Istanze moratoria concordataria																
	0	2	0	0	0	0	5	0	1	3	1	3	1	1	0	17
Concordati omologati																
	0	0	0	0	0	0	1	0	0	0	0	0	0	0	0	1
Altre procedure contenziose																
	96	57	64	55	64	374	43	11	70	125	33	209	18	4	15	1'238
Rigetti dell'opposizione (art.251 lett. a CPC)																

(continua)

(continuazione)

Pendenti 01.01	0	0	0	0	0	0	0	0	0	0	0	0	0	0	0	0
Introdotte	265	254	0	0	0	0	1'434	0	96	147	27	282	59	43	38	2'645
Totale evase	238	225	0	0	0	0	1'188	0	81	135	18	251	52	27	32	2'247
Pendenti 31.12	27	29	0	0	0	0	246	0	15	12	9	31	7	16	6	398
Allontanamento per violenza domestica (art. 9a Lpol)																
	4	5	0	0	0	0	0	39	4	7	0	10	0	0	2	71
Di cui confermate	4	5	0	0	0	0	0	39	4	7	0	10	0	0	2	71
Di cui revocate	0	0	0	0	0	0	0	0	0	0	0	0	0	0	0	0
Decreti assistenza giudiziaria (rogatorie art. 194 CPC)																
	100	5	0	0	0	0	17	3	62	42	6	70	10	0	6	321
Istanze di gratuito patrocinio (art. 119 CPC)																
	48	13	15	1	9	79	0	315	109	9	26	24	19	17	17	701

Fonte: Preture civili.

8.T38 Procedure civili trattate, secondo il vecchio CPC, dal 2001

	2001	2002	2003	2004	2005	2006	2007	2008	2009	2010	2011
Cause ordinarie appellabili											
Pendenti 01.01	3'225	3'131	3'024	3.016 ¹	3.228 ²	3.293 ²	3.256 ²	3.069 ²	2'953 ²	2'846	2'857²
Introdotte	1'810	1'810	1'940	1'994	1'993	1'776	1'755	1'817	1'766	1'989	12
Totale da evadere	5'035	4'941	4'964	5'010	5'221	5'069	5'011	4'886	4'719	4'835	2'869
Decise	1'245	1'364	1'189	1'206	1'349	1'267	1'302	1'350	1'311	1'399	747
Transatte, ritirate o altrimenti definite	659	553	690	602	584	566	649	590	562	581	408
Totale evase	1'904	1'917	1'879	1'808	1'933	1'833	1'951	1'940	1'873	1'980	1'155
Pendenti 31.12	3'131	3'024	3'085	3'202	3'288	3'236	3'060	2'946	2'846	2'855	1'714
Divorzi su richiesta comune (art. 420 CPC)											
Pendenti 01.01	514	483 ²	458 ²	433	339	260
Introdotte	647	692	707	594	705	-
Totale da evadere	1'161	1'175	1'165	1'027	1'044	260
Decise	674	691	705	668	761	183
Transatte, ritirate o altrimenti definite	42	28	27	20	23	6
Totale evase	716	719	732	688	784	189
Pendenti 31.12	445	456	433	339	260	71
Divorzi su richiesta unilaterale (art. 423 CPC)											
Pendenti 01.01	331	291 ²	291 ²	302	265	262
Introdotte	174	168	197	176	171	-
Totale da evadere	505	459	488	478	436	262
Decise	153	119	162	192	154	128
Transatte, ritirate o altrimenti definite	47	54	24	21	20	12
Totale evase	200	173	186	213	174	140
Pendenti 31.12	305	286	302	265	262	122
Altre cause ordinarie appellabili											
Pendenti 01.01	2'448	2.482 ²	2.320 ²	2'218 ²	2'242	2'335²
Introdotte	955	895	913	996	1'113	12
Totale da evadere	3'403	3'377	3'233	3'214	3'355	2'347
Decise	440	492	483	451	484	436
Transatte, ritirate o altrimenti definite	477	567	539	521	538	390
Totale evase	917	1'059	1'022	972	1'022	826
Pendenti 31.12	2'486	2'318	2'211	2'242	2'333	1'521

(continua)

(continuazione)

Cause ordinarie inappellabili											
Pendenti 01.01	561	522	590	518 ¹	510	475 ²	517 ²	472	408	362	334
Introdotte	835	920	870	821	841	791	661	567	550	659	-
Totale da evadere	1'396	1'442	1'460	1'339	1'351	1'266	1'178	1'039	958	1'021	334
Decise	478	463	546	475	439	399	378	346	290	340	109
Transatte, ritirate o altrimenti definite	396	389	397	355	438	351	328	285	306	347	91
Totale evase	874	852	943	829	877	750	706	631	596	687	200
Pendenti 31.12	522	590	517	510	474	516	472	408	362	334	134
Allontanamento in materia di violenza domestica (art. 9a Lpol)											
Di cui confermate	78	85	117	... ³
Di cui revocate	1	-	-	... ³
Decreti assistenza giudiziaria	770	1'014	846	882	1'142	1'136	1'121	1'174	1'416	1'244	... ³
Procedure esecuzioni e fallimenti rigetti dell'opposizione											
Pendenti 01.01	1'002	814	836	824 ¹	1'127	781 ²	696 ²	631	² 874	826	1'455
Introdotte	5'126	4'958	4'561	5'375	4'100	4'192	4'019	3'909	3'852	4'886	86
Totale da evadere	6'128	5'772	5'397	6'199	5'227	4'973	4'715	4'540	4'726	5'712	1'541
Decise	3'200	3'155	2'822	3'219	2'841	2'803	2'643	2'322	2'508	2'670	947
Transatte, ritirate o altrimenti definite	2'114	1'781	1'748	1'853	1'606	1'483	1'441	1'345	1'392	1'587	443
Totale evase	5'314	4'936	4'570	5'072	4'447	4'286	4'084	3'667	3'900	4'257	1'390
Pendenti 31.12	814	836	827	1'127	780	687	631	873	826	1'455	151
Istanze di fallimento	1'674	1'837	1'820	2'226	2'359	2'080	2'065	1'683	1'872	353	... ³
Istanze di sequestro	232	215	234	241	223	241	273	356	387	1'909	... ³
Istanza moratoria concordataria	39	25	18	26	20	... ³
Concordati omologati	2	20	9	11	7	... ³
Misure ex art. 154 cpv. 3 ORC	310	387	... ³
Procedimenti speciali CPC											
Locazione e affitto (art. 404 CPC)	267	272	288	258	298	321	396	343	349	389	... ³
Istanze di sfratto (art. 506 CPC)	582	603	567	625	604	472	579	595	640	637	... ³
Contratto di lavoro (art. 416 CPC)	348	334	333	354	370	343	397	371	344	415	... ³

¹Dati diversi a causa del cambiamento del programma AGITI.²Dati modificati a seguito di verifiche.³vedi T37

Fonte: Preture civili

Tribunale di espropriazione**8.T39 Procedure trattate, nel 2011**

	pendenti al 01.01		introdotti		Totale da evadere		evasi		pendenti al 31.12	
	proc.	sogg. giuridici	proc.	sogg. giuridici	proc.	sogg. giuridici	proc.	sogg. giuridici	proc.	sogg. giuridici
Espropriazioni	148	237	23	105	171	342	46	162	125	180
contributi di miglioria e contributi LALIA	111	-	31	-	142	-	80		62	-
stime	3	-	5	-	8	-	2		6	-

Fonte: Tribunale di espropriazione

8.T40 Dettaglio procedimenti evasi, nel 2011

	sentenze di merito	transatte, stralci	totale
espropriazione / soggetti giuridici	136	26	162
contributi di miglioria e contributi LALIA	59	21	80
stime	1	1	2

	soggetti giuridici
Sentenze incidentali di cui:	8
opposizione all'opera e ai piani	5
immissione nel possesso e decreti diversi	3

Fonte: Tribunale di espropriazione

8.T41 Procedure introdotte, dal 2003

	2003	2004	2005	2006	2007	2008	2009	2010	2011
Procedimenti	84	86	89	84	21	34	40	32	23
Soggetti giuridici	350	316	190	262	84	120	154	186	105
Contributi miglioria	51	55	51	77	123	95	32	98	31
Stime	4	6	272	26	5	8	4	4	5

Fonte: Tribunale di espropriazione

Giudicature di pace**8.T42 Procedure trattate, nel 2011**

	2011
Conciliazioni	
Pendenti 01.01 ¹	3
Introdotte	1'204
Evase	1'035
di cui con conciliazione riuscita o ritiro istanza	501
di cui con autorizzazione ad agire	251
di cui con decisione (art. 212 CPC)	283
Pendenti 31.12	172
Cause in procedura semplificata (243 CPC)	
Pendenti 01.01 ¹	202
Introdotte	169
Evase	297
Pendenti 31.12	74
Cause in procedura sommaria (istanze di rigetto dell'opposizione)	
Pendenti 01.01 ¹	770
Introdotte	7661
Evase	7717
di cui rigetti provvisori	980
di cui rigetti definitivi	5539
di cui stralciate (per ritiro o transazione)	1198
Pendenti 31.12	714
Sequestri	382
Controversie tra lavoratori e datori di lavoro	74
Decisioni di divieto giudiziale	108
Querele penali	
Conciliate	4
Non conciliate	2
Totale	6

¹Cause introdotte fino al 31 dicembre 2010, secondo il vecchio diritto (CPC ticinese)

Fonte: Giudicature di pace

