

Repubblica e Cantone
Ticino

Rendiconto del Consiglio di Stato

Allegato statistico

1.	Cancelleria dello Stato	7
-----------	--------------------------------	----------

2.	Controllo cantonale delle finanze (nessuna tavola statistica)	
-----------	--	--

3.	Dipartimento delle istituzioni	13
-----------	---------------------------------------	-----------

4.	Dipartimento della sanità e della socialità	71
-----------	--	-----------

5.	Dipartimento dell'educazione, della cultura e dello sport	119
-----------	--	------------

6.	Dipartimento del territorio	141
-----------	------------------------------------	------------

7.	Dipartimento delle finanze e dell'economia	199
-----------	---	------------

Segni convenzionali

- zero, niente
- 0,0 valore inferiore alla metà della più piccola unità utilizzata
- () non pubblicato per motivi legati alla protezione dei dati
- ... dato non disponibile, senza senso o non pubblicato per ragioni statistiche
- p per indicare che il dato è provvisorio
- r per indicare che il dato è stato rivisto e corretto
- s per indicare che il dato è stimato

1. CANCELLERIA DELLO STATO	7
1.T1 Attività del Gran Consiglio, dal 1980	7
1.T2 Attività delle Commissioni parlamentari, dal 2008	8
1.T3 Attività del Consiglio di Stato, dal 2003	8
1.T4 Legalizzazione di atti pubblici (entrate in CHF), dal 2003	8
1.T5 Abbonamenti, entrate e spese (in CHF) relative al foglio Ufficiale, dal 2001	8
1.T6 Ricorsi entrati e decisioni governative, dal 2000	9
1.T7 Situazione ricorsi, dal 2000	9

1. Cancelleria dello Stato

1.T1 Attività del Gran Consiglio, dal 1980

Anno	Sedute GC	Interpellanze	Mozioni	Iniziative	Proposte	Interrogazioni
1980	44	60	8	11	11	...
1981	44	56	17	15	6	...
1982	77	71	16	19	5	...
1983	32	58	9	7	5	64
1984	45	78	21	30	–	81
1985	55	88	30	19	3	66
1986	46	77	21	19	–	98
1987	38	64	26	14	2	98
1988	52	68	38	35	1	74
1989	46	56	31	22	4	105
1990	48	35	20	42	6	73
1991	35	45	38	32	5	85
1992	36	55	23	35	5	68
1993	34	48	24	29	2	58
1994	55	65	16	35	3	65
1995	38	65	39	29	5	157
1996	48	83	25	33	7	163
1997	72	74	20	40	3	144
1998	48	61	20	25	–	151
1999	45	93	25	37	2	143
2000	47	98	23	43	3	243
2001	52	103	37	34	8	221
2002	46	112	48	39	4	223
2003	44	78	41	47	3	164
2004	45	70	31	16	1	252
2005	50	64	56	18	3	245
2006	50	70	65	30	4	306
2007	49	57	73	33	5	298
2008	50	60	62	38	3	292
2009	61	52	58	38	8	338
2010	55	46	65	50	4	287
2011	49	38	77	66	2	352
2012	60	56	73	50	7	312
2013	52	17	68	48	6	292

Fonte: Cancelleria dello Stato. Segreteria del Gran Consiglio

1.T2 Attività delle Commissioni parlamentari, dal 2008

	Sedute						Rapporti					
	2013	2012	2011	2010	2009	2008	2013	2012	2011	2010	2009	2008
Gestione e finanze	35	35	37	29	36	38	74	77	68	71	76	75
Legislazione	23	27	25	28	27	33	33	28	39	32	46	28
Petizioni e ricorsi	12	13	11	14	15	20	21	13	22	20	25	19
Bonifiche fondiarie	11	9	7	7	9	3	12	8	5	7	6	...
Energia	18	10	19	16	22	16	15	15	12	8	7	3
Tributaria	9	13	7	7	6	9	7	10	3	...	5	9
Scolastica	14	10	11	15	17	16	22	6	15	8	9	3
Sanitaria	12	10	13	12	10	14	3	5	6	4	2	6
Pianificazione territorio	11	11	14	8	14	8	11	6	7	2	8	8
Costituzione e diritti politici	11	13	10	12	12	12	15	11	11	20	14	8
Aggregazione di Comuni	8	8		5	4	11	4	4	6	1	1	8

Fonte: Cancelleria dello Stato. Segreteria del Gran Consiglio

1.T3 Attività del Consiglio di Stato, dal 2003

	2003	2004	2005	2006	2007	2008	2009	2010	2011	2012	2013
Risoluzioni governative	5'785	6'003	6'231	6'367	6'849	6'798	6'709	6'693	7'241	7'325	6'843
Numero sedute	65	75	79	72	73	77	72	70	77	64	71

Fonte: Cancelleria dello Stato. Segreteria del Consiglio di Stato

1.T4 Legalizzazione di atti pubblici (entrate in CHF), dal 2003

	2003	2004	2005	2006	2007	2008	2009	2010	2011	2012	2013
Legalizzazioni	508'060	542'123	635'709	693'454	916'854	1'017'868	1'092'656	1'166'727	894'260	864'615	822'485

Fonte: Cancelleria dello Stato. Segreteria del Consiglio di Stato

1.T5 Abbonamenti, entrate e spese (in CHF) relative al foglio Ufficiale, dal 2001

	Numero copie	Totale Entrate	Abbonamenti	Pubblicità + avvisi diversi	Costi Stampa	Saldo
2001	11'250	1'996'744.45	1'012'472.00	984'272.45	1'525'512.95	471'231.50
2002	10'800	2'093'499.00	967'681.00	1'125'818.00	1'487'139.75	606'359.25
2003	10'296	2'149'967.00	929'541.00	1'220'426.00	1'490'905.50	659'061.50
2004	9'520	2'101'341.00	894'321.00	1'207'020.00	1'393'099.00	708'242.00
2005	9'039	1'952'149.00	845'420.00	1'106'729.00	1'268'139.80	684'009.20
2006	8'829	1'887'439.30	800'467.00	1'086'972.30	999'942.60	887'496.70
2007	8'210	2'002'341.37	755'482.01	1'246'859.36	1'030'600.75	971'740.62
2008	7'300	1'931'638.65	700'831.20	1'230'807.45	914'444.30	1'017'194.35
2009	7'046	1'889'101.45	679'793.00	1'209'308.45	970'618.90	918'482.60
2010	6'500	1'908'267.00	630'084.00	1'278'183.00	815'274.00	1'092'993.00
2011	6'300	1'947'644.35	593'183.00	1'354'461.35	960'784.80	986'859.55
2012	5'300	2'131'756.20	588'802.00	1'542'954.20	760'029.35	1'371'726.85
2013	4'600	2'011'589.00	559'395.00	1'452'194.00	753'231.30	1'258'357.00

Costi di gestione (amministrazione e redazione, spese postali):CHF 400'000.-.

Fonte: Cancelleria dello Stato. Segreteria del Consiglio di Stato

1.T6 Ricorsi entrati e decisioni governative, dal 2000

	Ricorsi entrati	Decisioni governative	Totale evasi	Saldo annuo	Pendenti al 31.12
2000	2'123	1'576	2'159	36	624
2001	2'091	1'708	2'469	378	406
2002	1'928	1'591	2'184	256	423
2003	1'628	1'460	1'779	151	375
2004	1'448	1'355	1'621	173	324
2005	1'420	1'299	1'455	35	327
2006	1'554	1'391	1'557	3	380
2007	1'691	1'429	1'705	14	447
2008	1'549	1'390	1'584	35	428
2009	1'634	1'445	1'662	28	383
2010	1652	1561	1660	8	359
2011	1644	1424	1616	-28	416
2012	1846	1745	1903	57	431
2013	1'789	1'505	1'704	-85	603

Fonte: Cancelleria dello Stato. Servizio dei ricorsi del Consiglio di Stato

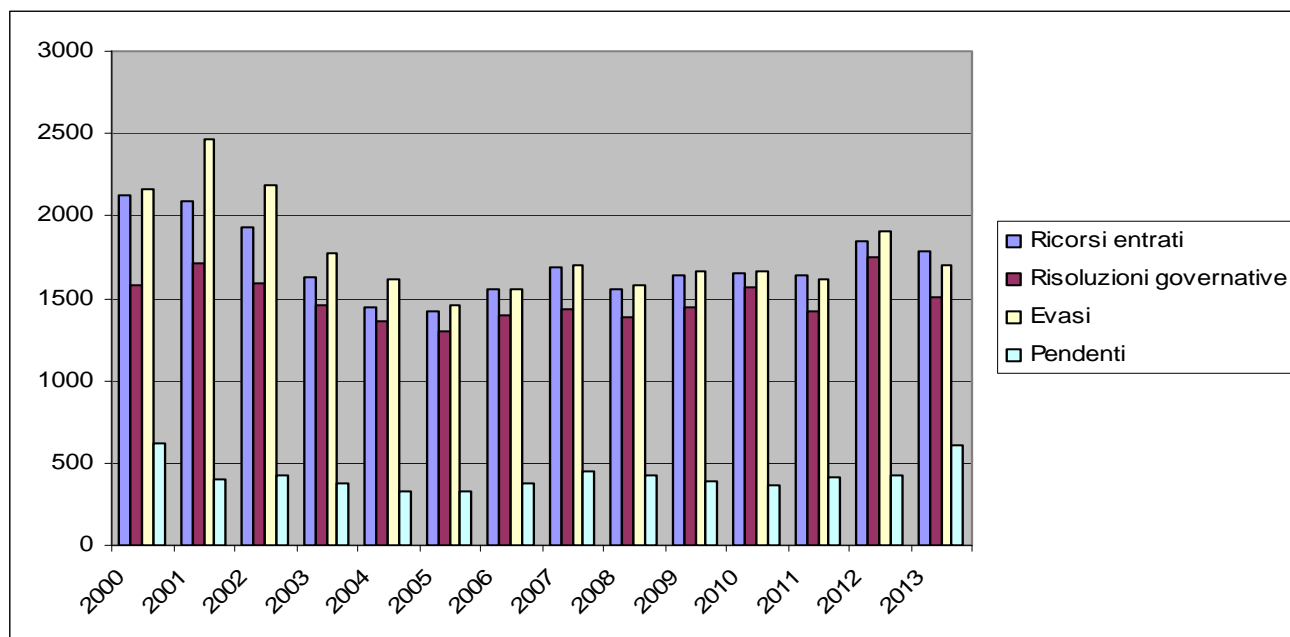
1.T7 Situazione ricorsi, dal 2000

Fonte: Cancelleria dello Stato. Servizio dei ricorsi del Consiglio di Stato

3. DIPARTIMENTO DELLE ISTITUZIONI	13
3.T1 Aggiornamento progetti di aggregazione posti in votazione	13
3.T2 Evoluzione del numero dei Comuni, dal 1991	14
3.T3 Operazioni effettuate dalla Sezione degli enti locali per tipo di attività, dal 2003	15
3.T4 Fondo di perequazione finanziaria intercomunale, dal 2009	16
3.T5 Fondo per il livellamento della potenzialità fiscale, dal 2007	16
3.T6 Misure di protezione adottate dalle autorità tutorie regionali dal 2004	17
3.T7 Popolazione straniera per genere di permesso, dal 2005	18
3.T8 Popolazione straniera residente, per categoria, dal 1980	18
3.T9 Popolazione straniera residente suddivisa per nazione di provenienza, al 31.12.2013	19
3.T10 Pratiche pervenute alla Sezione della popolazione, dal 1980	19
3.T11 Tasse emesse e incassate dalla Sezione della popolazione, dal 1980	20
3.T12 Permessi globali (rilasci, rinnovi, modifiche) emessi alla popolazione straniera dal 2003	20
3.T13 Stranieri ammessi provvisoriamente suddivisi per nazione di provenienza al 31.12.2013	21
3.T14 Richiedenti l'asilo suddivisi per nazione di provenienza, al 31.12.2013	21
3.T15 Contravvenzioni e revoche emesse dalla Sezione della popolazione, dal 1980	22
3.T16 Decisioni in applicazione della legge sulle misure coercitive, dal 2004	22
3.T17 Domande preavvisate nell'ambito del mercato del lavoro per l'esercizio di un'attività lucrativa, per mese, dal 2004	22
3.T18 Fatture emesse nell'ambito del mercato del lavoro (in CHF), dal 2004	23
3.T19 Esercizi pubblici secondo la categoria di patente e di permesso, dal 2004	23
3.T20 Pesi e misure - Rapporto d'attività (strumenti di misura) per l'anno 2013	24
3.T21 Pesi e misure - Rapporto d'attività (preimballaggi industriali) per l'anno 2013	24
3.T22 Pesi e misure - Rapporto d'attività (fabbricante e produttore) per l'anno 2013	25
3.T23 Pesi e misure - Rapporto d'attività (preimballaggi aleatori) per l'anno 2013	25
3.T24 Pesi e misure - Rapporto d'attività (punti vendita) per l'anno 2013	25
3.T25 Commercio e professioni ambulanti e apparecchi automatici, dal 2007	26
3.T26 Tombole, lotterie e diversi, dal 2007	26
3.T27 Documenti d'identità, dal 2007	26
3.T28 Attività svolta dall'Ufficio dello stato civile, dal 2007	27
3.T29 Immatricolazioni di veicoli nuovi, emissione di targhe e licenze di circolazione dal 2004	28
3.T30 Stato delle immatricolazioni, dal 2005	29
3.T31 Conducenti sottoposti a visita medica e licenze di condurre, dal 2005	29
3.T32 Immatricolazione di natanti, licenze di navigazione, esami e collaudi, dal 2005	29
3.T33 Autorizzazioni per manifestazioni sportive, dal 2005	29
3.T34 Collaudi, esami e permessi speciali, dal 2005	30
3.T35 Pratiche entrate e sbrigate dall'Ufficio giuridico della circolazione, dal 2005	30
3.T36 Legge sull'esercizio delle professioni di fiduciario: albo dei fiduciari e ispezioni, dal 2005	31
3.T37 Fondazioni e istituzioni di previdenza professionale, dal 2005	31
3.T38 Concessione e mediazione di crediti al consumo, dal 2005	32
3.T39 Procedure di conciliazione in materia di locazione e relativo esito, nel 2013	32
3.T40 Esito, nel Cantone Ticino, di votazioni in campo federale, nel 2013	33
3.T41 Esito di votazioni in campo cantonale, nel 2013	33
3.T42 Procedure di conciliazione in materia di parità dei sessi e relativo esito, dal 2005	34
3.T43 Consulitori matrimoniali familiari, consultazioni complessive nel 2013	35
3.T44 Consulitori matrimoniali familiari, consultazioni complessive, dal 2005	36
3.T45 Consulitori matrimoniali familiari, consultazioni complessive effettuate (no. di sedute/ore), dal 2009	36
3.T46 Ricorsi alla Divisione della giustizia contro le decisioni degli Uffici dei registri, dal 2004	37
3.T47a Uffici del Registro fondiario, iscrizioni per distretto, dal 2004	37
3.T47b Uffici del Registro fondiario, introiti in materia di tasse, per distretto dal 1998	38
3.T48 Ufficio del Registro di commercio, iscrizioni e introiti, dal 2010	38
3.T49 Numero di Comuni con il registro fondiario definitivo o prodefinitivo, nel 2013	39
3.T50 Legge sull'acquisto di fondi da parte di persone all'estero, istanze di autorizzazione o di accertamento circa l'obbligo dell'autorizzazione, dal 1994	39

3.T51 Legge sull'acquisto di fondi da parte di persone all'estero, ricorsi contro le decisioni dell'Autorità di prima istanza nel 2013, dal 1994	40
3.T52 Autorità cantonale legittimata a ricorrere in materia di legge sull'acquisto di fondi parte di persone all'estero, procedure trattate, dal 2005	40
3.T53 Uffici esecuzione e fallimenti: procedure esecutive, fallimenti aperti e introiti, per distretto, dal 2001	41
3.T54 Movimento dei carcerati presso il penitenziario cantonale, dal 1980	43
3.T55 Giornate di carcerazione, dal 2004	43
3.T56 Incarcerati in Penitenziario secondo la nazionalità, dal 2004	44
3.T57 Incarcerati durante l'anno 2013 presso il Penitenziario, secondo l'origine, l'età e il sesso	46
3.T58 Collocamento in semilibertà, dal 2004	46
3.T59 Esecuzione delle pene in semiprigionia, dal 2004	46
3.T60 Congedi concessi ai carcerati, dal 2004	47
3.T61 Attività lavorativa e retribuzione in CHF dei carcerati, dal 2010	47
3.T62 Retribuzione media giornaliera per carcerato (peculio), dal 2004	48
3.T63 Spese di vitto per i carcerati in Penitenziario, dal 2008	48
3.T64 Spese di vitto per i carcerati in Carcere aperto, dal 2008	48
3.T65 Evasioni dal Penitenziario, dal 2005	48
3.T66 Arresti domiciliari, dal 2007: Electronic Monitoring	49
3.T67 Lavoro di utilità pubblica (LUP), dal 2007	49
3.T68 Casi trattati dall'Ufficio assistenza riabilitativa in stato di carcerazione presso il Penitenziario cantonale e i pretori, secondo il sesso, casi aperti all'inizio di ogni anno, dal 1997	50
3.T69 Casi trattati dall'Ufficio dell'assistenza riabilitativa in stato di libertà secondo il tipo di mandato, il sesso e il motivo della chiusura, dal 2007	50
3.T70 Casi trattati dall'Ufficio dell'assistenza riabilitativa in stato di libertà secondo il luogo di residenza, le segnalazioni e la fonte, dal 2007	51
3.T71 Movimento di prevenuti presso il Carcere giudiziario, dal 1990	51
3.T72 Giornate di carcerazione al Giudiziario, dal 2008	52
3.T73 Incarcerati al Giudiziario secondo la nazionalità, dal 2008	52
3.T74 Incarcerati durante l'anno 2013 presso il Giudiziario, secondo l'origine, l'età e il sesso	54
3.T75 Evasioni dal Giudiziario, dal 2007	54
3.T76 Servizio incassi UIPA dal 2009 ³	55
3.T77 Commissione per l'esame dei condannati pericolosi, casi dal 2008	56
3.T78 Principali indicatori statistici sull'attività della Polizia cantonale, dal 2006 ¹	56
3.T79 Commercio di armi e munizioni, esplosivi, dal 2004	59
3.T80 Tendenza furti - totali - con scasso - senza scasso, dal 1997	59
3.T81 Furti veicoli in Ticino (compresi i furti d'uso), dal 1997	60
3.T82 Reclutamento: giovani esaminati e decisioni, dal 1998	60
3.T83 Militi domiciliati in Ticino: attribuzioni nel 2013	60
3.T84 Servizi d'istruzione della formazione delle principali truppe con militi ticinesi nel 2013	61
3.T85 Tiro fuori servizio: attività effettuata, dal 2006	61
3.T86 Procedure disciplinari ¹ per mancato tiro obbligatorio, dal 2006	61
3.T87 Istruzione di protezione civile: corsi e esercizi effettuati nel 2013	62
3.T88 Centro d'istruzione cantonale di Rivera: occupazione nel 2013	62
3.T89 Attività a favore della comunità da parte della Protezione civile: interventi nel 2013	63
3.T90 Domande di costruzione e rifugi privati: evoluzione dal 2003	63
3.T91 Militi di PCi incorporati dal 2007	64
3.T92 Provenienza dei militi ticinesi incorporati nella PCi nel 2013	64
3.T93 Incorporati nelle regioni di PCi nel 2013	64
3.T94 Ripartizione nel 2013 dei militi PCi ticinesi per funzione	65

3. Dipartimento delle istituzioni

3.T1 Aggiornamento progetti di aggregazione posti in votazione

Progetto di aggregazione	Comuni coinvolti	Votazione consultiva							
		Dati generali			Esito				
		Data	Iscritti in catalogo	Votanti	in %		per Comuni		
			SI %	NO %	SI	NO			
1 Onsernone	Comolongo, Crana, Russo, Gresso, Vergeletto, Mosogno	27.06.1993	447	278	62%	19%	81%	-	6
2 Onsernone-variante	Comolongo, Crana, Russo	27.06.1993	254	157	62%	64%	36%	3	0
3 Capriasca [1]	Cagiallo, Lopagno, Lugaggia, Sala Capriasca, Roveredo Capriasca, Tesserete, Vaglio	28.03.1999	3'612	2'542	70%	60%	40%	5	2
4 Isorno	Auessio, Berzona, Loco	15.06.2000	255	151	59%	93%	7%	3	-
5 Maggia	Aurigeno, Coglio, Giumaglio, Lodano, Maggia, Moghegno e Someo	22.09.2002	1'603	964	60%	78%	22%	7	-
6 Lavizzara	Broglio, Brontallo, Fusio, Menzonio, Peccia e Prato Sornico	22.09.2002	455	343	75%	78%	22%	6	-
7 Acquarossa	Castro, Corzoneso, Dongio, Largario, Leontica, Lottigna, Marolta, Ponto Valentino, Prugiasco	22.09.2002	1'458	799	55%	71%	29%	8	1
8 Pedemonte [1]	Tegna, Verscio, Cavigliano	22.09.2002	1'699	1'146	67%	61%	39%	2	1
9 Mendrisio [1]	Mendrisio, Salorino	24.11.2002	4'518	1'801	40%	84%	16%	2	-
10 Lugano [1]	Cureggia, Davesco-Soragno, Gandria, Pambio-Noranco, Pazzallo, Pregassona, Viganello, Lugano, Breganzona	15.12.2002 / 15.06.2003	26'838	10'298	38%	73%	27%	9	-
11 Collina d'Oro [1]	Agra, Gentilino, Montagnola	06.04.2003	2'532	1'757	69%	65%	35%	3	-
12 Bioggio [1]	Bioggio, Cimo, Bosco Luganese	18.05.2003	1'470	807	55%	77%	23%	3	-
13 Castel San Pietro	Casima, Monte, Campora (fraz. di Caneggio), Castel San Pietro	18.05.2003	1'772	854	48%	82%	18%	4	-
14 Verzasca [1]	Brione Verzasca, Corippo, Frasco, Gerra Verzasca (fraz. di Valle), Gordola, Lavertezzo, Sonogno, Tenero-Contra, Vogorno	08.02.2004	6'122	3'616	59%	38%	62%	4	5
15 Cugnasco-Gerre	Cugnasco, Gerra Verzasca (Piano), Locarno (quartiere Gerre di Sotto)	08.02.2004	9'534	3'901	41%	44%	56%	2	1
16 Medio Malcantone	Astano, Bedigliora, Curio, Migliaglia, Novaggio	08.02.2004	1'831	1'147	63%	43%	57%	2	3
17 Cevio	Bignasco, Cavergho, Cevio	08.02.2004	834	617	74%	64%	36%	2	1
18 Blenio	Aquila, Campo Blenio, Ghirone, Olivone, Torre	08.02.2004	1'469	996	68%	67%	33%	4	1
19 Cadenazzo	Cadenazzo, Robasacco	14.03.2004	1'046	459	44%	85%	15%	2	-
20 Faido [1]	Anzonico, Calonico, Calpiogna, Campello, Cavagnago, Chiggionna, Faido, Marengo, Osco, Rossura, Sobrio	14.03.2004	1'768	1'138	64%	57%	43%	4	7
21 Alto Malcantone	Arosio, Breno, Fescoggia, Mugena, Vezio	14.03.2004	934	707	76%	75%	25%	5	-
22 Faido [2]	Calonico, Chiggionna, Faido, Rossura	05.06.2005	1'152	815	71%	83%	16%	4	-
23 Breggia	Bruzella, Cabbio, Caneggio, Morbio Superiore, Muggio, Sagno	29.04.2007	1'565	1'155	74%	69%	31%	5	1
24 Avegno Gordevio	Avegno, Gordevio	29.04.2007	987	658	67%	72%	28%	2	-
25 Cugnasco-Gerra	Cugnasco, Gerra Verzasca	29.04.2007	1'778	1'078	61%	71%	29%	2	-
26 Lugano [2]	Lugano, Barbengo, Cadro, Carabbia, Villa Luganese	30.09.2007	30'794	12'026	39%	73%	27%	4	1
27 Capriasca [2]	Capriasca, Bidogno, Corticiasca, Lugaggia	30.09.2007	4'476	2'169	48%	81%	19%	4	-
28 Bioggio [2]	Bioggio, Iseo	30.09.2007	1'612	715	44%	75%	25%	2	-
29 Mendrisio [2]	Arzo, Capolago, Genestrerio, Mendrisio, Rancate, Tremona	25.11.2007	7'891	4'019	51%	79%	21%	6	-
30 Chiasso	Chiasso, Morbio Inferiore, Vacallo	25.11.2007	9'267	5'274	57%	48%	52%	1	2
31 Gambarogno	Caviano, Contone, Gerra G., Indemini, Magadino, Piazzogna, San Nazzaro, S. Abbondio, Vira G.	25.11.2007	3'363	2'040	61%	67%	33%	8	1
32 Monteceneri [1]	Bironico, Camignolo, Isonne, Medeglia, Mezzovico-Vira, Rivera, Sigirino	25.11.2007	3'572	2'627	74%	65%	35%	5	2
33 Stabio-Ligornetto	Stabio, Ligornetto	06.04.2008	3'876	2'496	64%	39%	61%	1	1
34 Centovalli	Borgnone, Intragna, Palagnedra	06.02.2009	937	644	69%	81%	19%	3	-
35 Serravalle	Ludiano, Malvaglia, Semione	25.04.2010	2'242	1'074	48%	75%	25%	3	-
36 Monteceneri [2]	Bironico, Camignolo, Medeglia, Rivera, Sigirino	25.04.2010	2'612	1'739	67%	81%	19%	5	-
37 Giubiasco-Pianezzo	Giubiasco, Pianezzo	28.11.2010	5'472	2'799	51%	79%	21%	1	1
38 Biasca	Biasca, Iragna, Pollegio	05.06.2011	3'910	1'841	47%	66%	34%	1	2
39 Manno	Alto Malcantone, Manno	05.06.2011	1'855	1'339	72%	65%	35%	1	1
40 Collina d'Oro [2]	Collina d'Oro, Carabietta	05.06.2011	2'734	1'004	37%	91%	9%	2	-
41 Sponda sinistra della Maggia	Locarno, Brione s/Minusio, Mergoscia, Minusio, Muralto, Orselina, Tenero-Contra	25.09.2011	18'286	10'143	55%	60%	40%	2	5
42 Terre di Pedemonte	Tegna, Verscio, Cavigliano	25.09.2011	1'834	1'365	74%	69%	31%	3	-
43 Faido [3]	Anzonico, Calpiogna, Campello, Cavagnago, Chironico, Faido, Mairengo, Osco	25.09.2011	2'123	1'450	68%	78%	22%	8	-
44 Sponda destra della Maggia	Ascona, Brissago, Losone, Ronco s/Ascona	20.11.2011	9'412	5'740	61%	48%	52%	1	3
45 Lugano [3]	Bogno, Cadro, Certara, Cimaderna, Lugano, Sonvico, Valcolla	20.11.2011	33'516	14'619	44%	77%	23%	7	-
46 Mendrisio [3]	Besazio, Ligornetto, Mendrisio, Meride	20.11.2011	10'155	5'361	53%	81%	19%	4	-
47 Lugano [4]	Lugano, Carona, Bogno, Cadro, Certara, Cimaderna, Sonvico, Valcolla	11.03.2012	34'092	14'433	42%	80%	20%	8	-
48 Valle Onsernone	Gresso, Isorno, Mosogno, Onsernone, Vergeletto	23.09.2012	781	430	55%	61%	39%	3	2
49 Verzasca [2]	Brione Verzasca, Corippo, Cugnasco-Gerra (fraz. di Gerra Valle), Frasco, Lavertezzo (fraz. di Lavertezzo Valle), Sonogno, Vogorno	14.04.2013	3'316	1'783	54%	70%	30%	6	1
50 Origgio-Ponte Capriasca	Origgio, Ponte Capriasca	24.11.2013	2'123	1'525	72%	36%	64%	-	2
50 votazioni consultive	186 Comuni coinvolti (235 se si considerano i coinvolgimenti successivi di uno stesso Comune)	al 24.11.2013	276'184	136'839	50%	68.0%	32.0%	182	53

Fonte: Dipartimento delle istituzioni, Sezione degli enti locali

3.T2 Evoluzione del numero dei Comuni, dal 1991

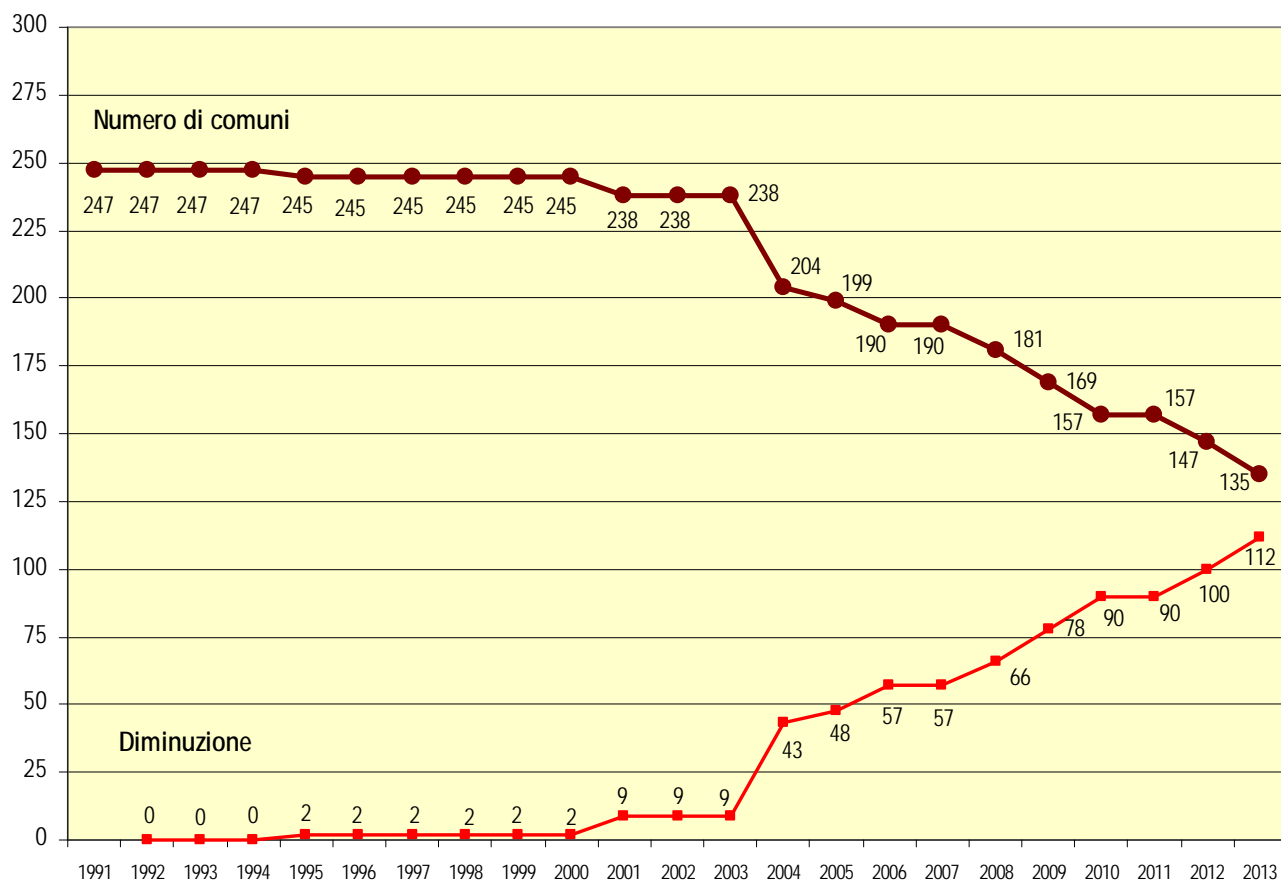

Fonte: Dipartimento delle istituzioni, Sezione degli enti locali

3.T3 Operazioni effettuate dalla Sezione degli enti locali per tipo di attività, dal 2003

	2003	2004	2005	2006	2007	2008	2009	2010	2011	2012	2013
a) Compensazione intercomunale (LCI, fino al 2002) e Perequazione finanziaria intercomunale (LPI, dal 2003)											
Gestione ordinaria (art. 7 e 8 cpv. 2)	... ¹	... ¹	... ¹	... ¹	... ¹	... ¹	... ¹	... ¹	... ¹	... ¹	... ¹
Aiuti agli investimenti (art. 8 cpv. 1)	... ¹	... ¹	... ¹	... ¹	... ¹	... ¹	... ¹	... ¹	... ¹	... ¹	... ¹
Ratifica spese di investimento (art. 9)	... ¹	... ¹	... ¹	... ¹	... ¹	... ¹	... ¹	... ¹	... ¹	... ¹	... ¹
Livellamento potenzialità fiscale	... ¹	... ¹	... ¹	... ¹	... ¹	... ¹	... ¹	... ¹	... ¹	... ¹	... ¹
Aiuto agli investimenti (art. 14 LPI)	18	22	11	18	19	14	25	15	16	11	8
Contributi localizzazione geografica (art. 15 LPI)	112	112	112	87	65	74	61	64	64	55	55
Contributo transitorio (art. 21 LPI)	74	74	74	52	52	-	-	-	-	-	-
Contributo supplementare (art. 22 LPI)	-	-	14	23	30	32	32	23	22	16	14
Livellamento potenzialità fiscale (art. 4 e seg. LPI)	238	238	204	199	190	190	186	181	176	157	147
b) Funzionamento amministrativo (LOC)											
Ispezioni formali/trapassi uffici	75	31	41	42	54	41	42	30	37	24	... ²
Ricostruzione conti / interventi particolari / sedute con i vari enti / consulenza	301	203	216	236	278	213	131	176	135	129	133
Rinvii consigli comunali e consortili, assemblee patriziali	108	99	64	102	121	91	83	84	77	72	33
Pareri, consulenza varia scritta	137	129	131	100	120	125	150	165	176	145	144
c) Vigilanza e sorveglianza (LOC, LOP)											
Incarti di vigilanza pendenti	147	157	171	155	141	131	171	147	154	135	118
Inchieste amministrative	1	1	1	-	-	-	-	-	-	-	-
Sanzioni disciplinari, sospensioni, ecc. (dal 1.1.2012)	-	-	-	-	-	-	-	-	-	2	2
Ratifica crediti di investimento (art. 205 LOC)	313	324	332	327	343	307	348	355	323	303	362
Fidejussioni	1	-	1	-	2	2	1	-	1	1	1
Regolamenti, convenzioni e statuti	233	271	420	267	314	260	238	286	328	290	243
Ratifiche dimissioni	12	10	22	9	5	4	6	17	9	10	5
Ratifiche alienazioni beni patriziali	46	69	58	71	96	52	48	60	40	60	56
Istanze di esonero dal prelievo contributi di miglioria	6	5	3	5	1	6	7	6	7	3	2
GerENZE	3	2	1	4	5	1	1	1	1	1	1
d) Pratiche ed incarti particolari	6	8	11	13	8	8	9	7	7	8	15

¹ Dal 1.1.2003 è entrata in vigore la Legge sulla perequazione finanziaria intercomunale

² Dal 1.1.2013 dato integrato nella linea seguente

Fonte: Dipartimento delle istituzioni, Sezione degli enti locali

3.T4 Fondo di perequazione finanziaria intercomunale, dal 2009

	2009	2010	2011	2012	2013
Entrate (CHF)	17'568'100.00	20'705'000.00	22'307'000.00	20'315'000.00	22'004'000.00
Contributi comunali (CHF)	3'513'620.00	1'740'000.00	5'150'000.00	2'650'000.00	3'500'000.00
Contributo cantonale (CHF)	14'054'480.00	6'960'000.00	5'150'000.00	2'650'000.00	3'500'000.00
Finanziamento Cantone localizzazione geografica (CHF)	-	12'005'000.00	12'007'000.00	15'015'000.00	15'004'000.00
Uscite (CHF)	17'508'710.05	20'648'605.10	22'196'360.90	20'661'870.10	22'200'476.64
Spese commissione perequazione (CHF)	90'736.05	88'776.35	91'106.90	89'120.10	89'613.50
Contributo transitorio (art. 21 LPI)	-	-	-	-	-
Contributi localizzazione geografica (art. 15 LPI)	5'579'974.00	12'017'057.00	12'007'000.00	15'015'000.00	15'004'000.00
Contributi ai comuni per investimenti (art. 14 LPI)	5'345'000.00	3'508'771.75	5'553'254.00	2'534'750.00	4'192'300.00
Contributi supplementari (art. 22 LPI)	6'493'000.00	5'034'000.00	4'545'000.00	3'023'000.00	2'914'563.14
Saldo fondo al 31.12 (CHF)	4'497'369.44	4'553'764.34	4'664'403.44	4'317'528.59	4'118'605.45
Variazione del fondo (= differenze entrate-uscite)	59'389.95	56'394.90	110'639.10	-346'870.10	-196'476.64

Fonte: Dipartimento delle istituzioni, Sezione degli enti locali

3.T5 Fondo per il livellamento della potenzialità fiscale, dal 2007

	2007	2008	2009	2010	2011	2012	2013
Entrate							
Prelevamento dai comuni (CHF)	46'481'905	48'630'995	50'040'051	54'054'375	55'931'162	58'702'258	59'809'210
% sul surplus delle risorse fiscali	15.000	15.000	15.000	15.000	14.080	13.185	12.811
Riprese ai comuni benef. (art. 5 cpv. 2 LPI)	n.d.	1'231'319	1'515'613	732'659	1'882'023	2'642'720	3'832'008
Uscite							
Contributi di livellamento versati (CHF)	45'283'625	49'730'995	51'340'051	54'054'375	57'431'162	60'702'258	62'809'210
Saldo fondo al 31.12 (CHF)	1'161'793	1'277'483	1'493'096	2'225'755	2'607'778	3'250'499	4'082'507
Differenza versamenti-prelievi	n.d.	1'100'000	1'300'000	-	1'500'000	2'000'000	3'000'000

Fonte: Dipartimento delle istituzioni, Sezione degli enti locali

3.T6 Misure di protezione adottate dalle autorità tutorie regionali dal 2004

	2004	2005	2006	2007	2008	2009	2010	2011	2012	2013 ¹
Misure di protezione del diritto civile										
Minorenni - misure aperte										
Art. 307	683	733	852	917	1'006	922	979	1'052	967	
Art. 308	560	569	558	603	680	736	770	832	871	
Art. 308+309	99	113	117	133	136	139	144	146	124	
Art. 309	4	3	6	6	5	7	6	8	8	
Art. 310	330	333	333	330	336	319	327	341	362	
Art. 311	21	27	25	29	32	30	41	40	51	
Art. 312	29	28	25	31	25	20	21	13	12	
Art. 324	7	7	7	7	6	5	4	3	2	
Art. 325	54	54	68	73	73	82	73	78	70	
Art. 368	150	159	148	144	139	151	159	150	151	
Art. 392	359	336	326	333	373	353	363	394	241	
Totale	2'296	2'362	2'465	2'606	2'811	2'764	2'887	3'057	2'859	
Maggiorenni - misure aperte										
Art. 369	478	530	574	618	665	705	743	777	825	
Art. 370	22	24	25	27	29	28	32	33	36	
Art. 371	1	1	1	1	1	1	0	0	0	
Art. 372	498	528	545	553	589	622	662	684	686	
Art. 385	199	220	254	277	306	322	331	353	361	
Art. 386	29	26	39	40	43	42	33	40	42	
Art. 392	666	650	533	541	533	565	551	550	594	
Art. 393 1-3, 5	854	807	791	794	800	784	827	849	904	
Art. 393.4	33	28	32	33	24	22	21	0	0	
Art. 392+393	162	196	227	251	296	320	354	412	454	
Art. 394	791	843	940	1'053	1'127	1'257	1'363	1'507	1'576	
Art. 395	24	25	32	30	30	32	30	29	29	
Art. 397a	51	50	53	68	70	86	97	103	113	
Totale	3'808	3'928	4'046	4'286	4'513	4'786	5'044	5'357	5'620	

¹ Il 1. gennaio 2013 è entrata in vigore la modifica del Codice civile svizzero sulla revisione del diritto tutorio. Al momento della pubblicazione del rendiconto i dati statistici sulle misure di protezione adottate dalle autorità regionali non erano disponibili.

Fonte: Ufficio di vigilanza sulle tutele

3.T7 Popolazione straniera per genere di permesso, dal 2005

	2005	2006	2007	2008	2009	2010	2011	2012	2013
Domicilio	61'940	61'184	61'226	61'153	60'561	60'178	60'040	61'044	61'677
Dimora	17'285	18'349	20'302	22'444	23'969	27'336	29'080	30'884	33'136
Temporanei >12 mesi	1'306	1'670	876	448	454	425	443	519	621
Richiedenti l'asilo	683	521	483	745	688	537	670	720	833
Ammessi provvisoriamente	688	741	718	671	720	729	685	671	648
Funzionari internazionali e diplomatici	266	250	238	234	176	102	16	18	22
Stagionali (dato 31.8)	-	-	-	-	-	-	-	-	-
Temporanei <12 mesi	2'681	2'862	1'992	1'486	1'338	1'251	1'309	1'273	1'429
Frontalieri	41'413	44'894	48'363	52'113	53'522	57'617	62'201	66'494	70'650
Totale	126'262	130'471	134'198	139'294	141'428	148'073	154'444	161'623	169'016

Fonte: Segreteria generale, Sezione della popolazione, Ufficio della migrazione

3.T8 Popolazione straniera residente, per categoria, dal 1980

	Dimoranti	Temporanei >12 mesi	Domiciliati	Totale	Svizzera
1980	12'102	-	52'816	64'918	892'807
1985	7'608	-	57'031	64'639	939'671
1990	9'344	-	59'229	68'573	1'100'262
1991	9'697	-	60'575	70'272	1'163'233
1992	12'271	-	60'912	73'183	1'213'463
1993	14'584	-	61'361	75'945	1'260'283
1994	17'372	-	61'789	79'161	1'300'089
1995	18'667	-	62'843	81'510	1'330'574
1996	17'305	-	62'886	80'191	1'337'581
1997	16'585	-	63'310	79'895	1'340'793
1998	16'177	-	62'970	79'147	1'347'911
1999	16'655	-	62'448	79'103	1'368'670
2000	16'582	-	61'596	78'178	1'384'382
2001	14'249	-	64'151	78'400	1'419'095
2002	14'663	389	63'474	78'526	1'447'312
2003	15'309	747	62'893	78'949	1'471'033
2004	16'156	1'054	62'287	79'497	1'495'008
2005	17'285	1'306	61'940	80'531	1'511'937
2006	18'349	1'670	61'184	81'203	1'523'586
2007	20'302	876	61'226	82'404	1'570'965
2008	22'444	448	61'153	84'045	1'638'949
2009	23'969	454	60'561	84'984	1'680'197
2010	27'336	425	60'178	87'939	1'720'393
2011	29'080	443	60'040	89'563	1'772'279
2012	30'884	519	61'044	92'447	1'825'060
2013	33'136	621	61'677	95'434	1'886'630

Fonte: Segreteria generale, Sezione della popolazione, Ufficio della migrazione

3.T9 Popolazione straniera residente suddivisa per nazione di provenienza, al 31.12.2013

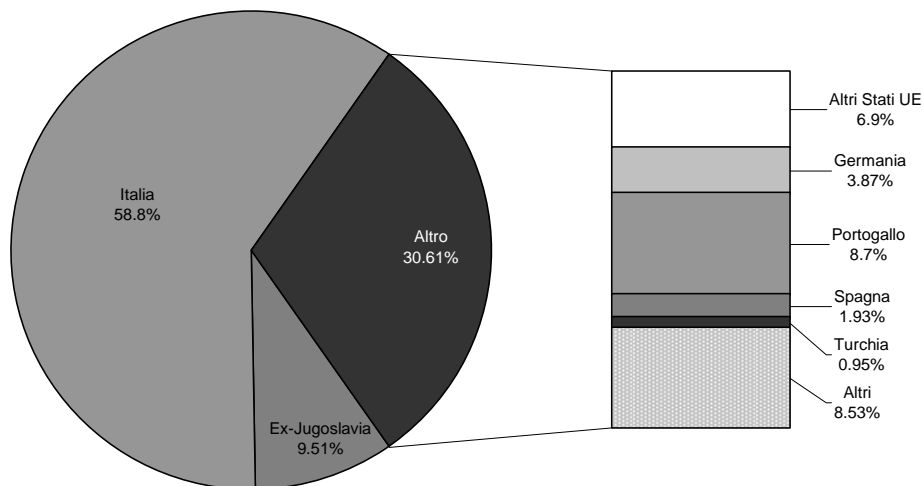

Fonte: Segreteria generale, Sezione della popolazione, Ufficio della migrazione

3.T10 Pratiche pervenute alla Sezione della popolazione, dal 1980

Pratiche pervenute alla Sezione della popolazione, Ufficio della migrazione dal 1980

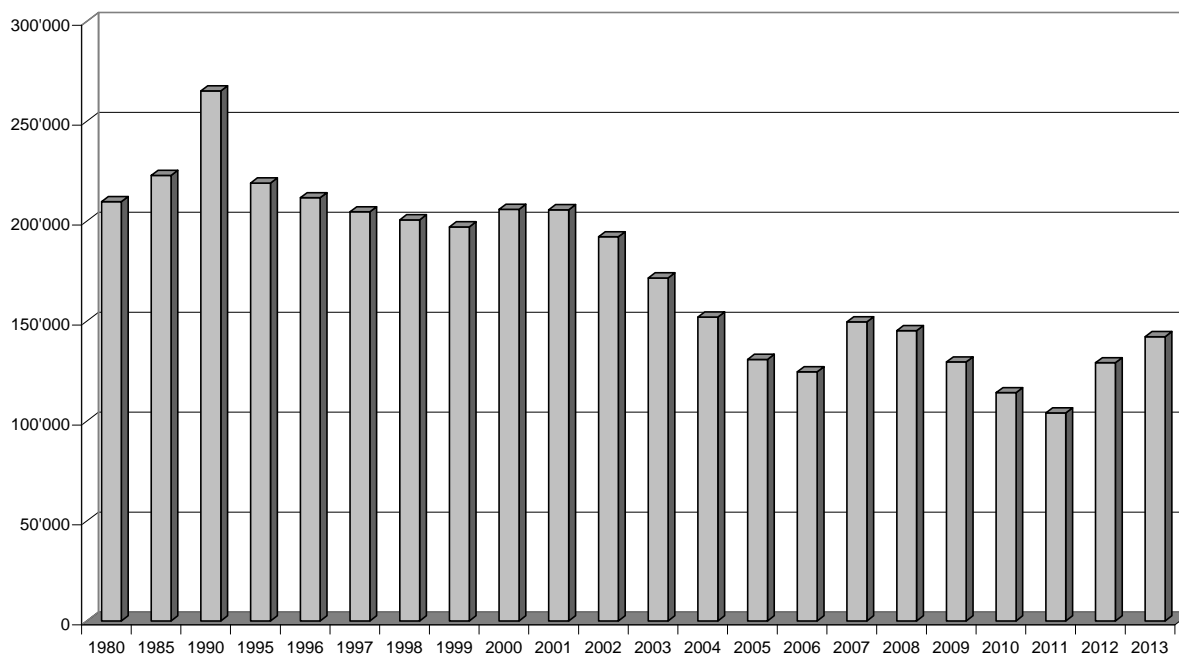

Fonte: Segreteria generale, Sezione della popolazione, Ufficio della migrazione

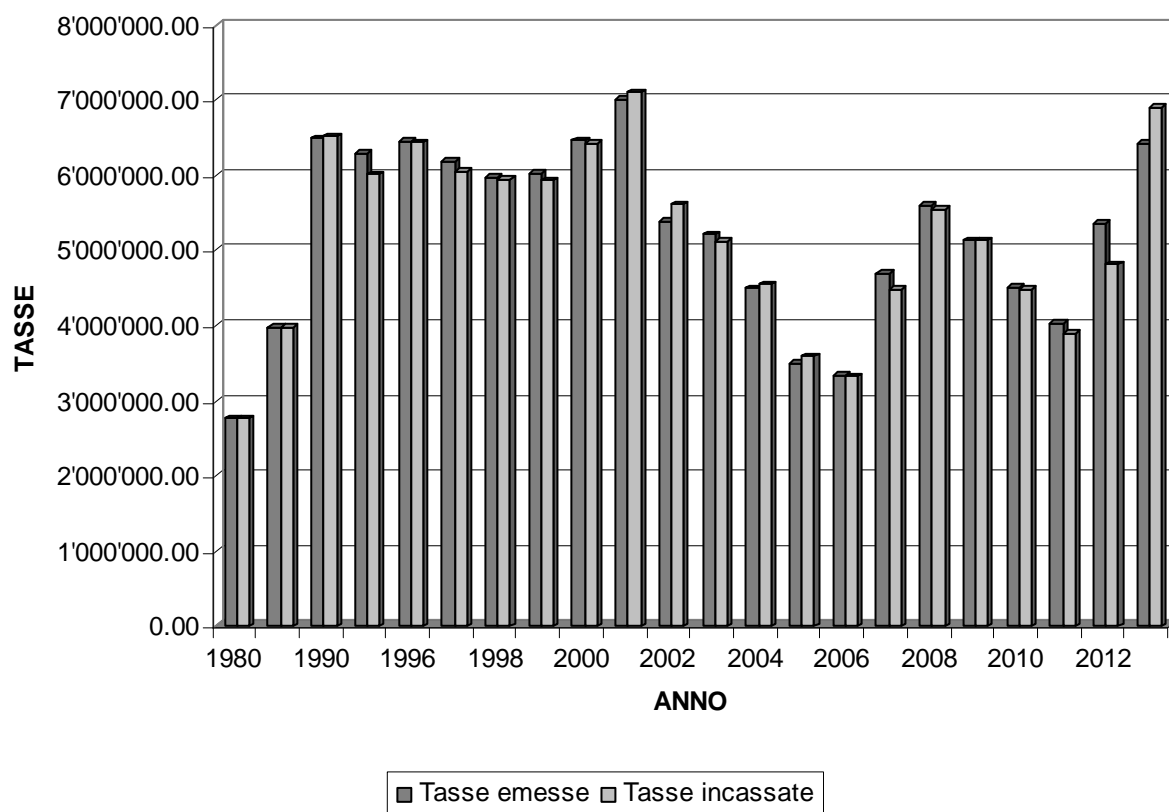
3.T11 Tasse emesse e incassate dalla Sezione della popolazione, dal 1980

Fonte: Segreteria generale, Sezione della popolazione, Ufficio della migrazione

3.T12 Permessi globali (rilasci, rinnovi, modifiche) emessi alla popolazione straniera dal 2003

	2003	2004	2005	2006	2007	2008	2009	2010	2011	2012	2013
Autorizzazioni d'entrata	6'387	4'887	4'207	3'918	2'954	2'108	1'790	1'855	1'634	1'571	2'131
Dimora (B)	16'489	14'719	14'157	14'366	17'069	17'251	15'623	18'788	18'963	19'250	23'430
Dimora temporanea (L)	9'674	9'728	9'958	10'193	7'687	5'543	5'535	4'513	3'622	3'196	3'990
Ammessi provvisoriamente (F)	882	812	910	1'139	905	753	780	900	865	786	875
Richiedenti l'asilo (N)	3'173	2'406	1'620	1'179	1'287	1'472	2'021	1508	1'812	2'279	1'977
Domicilio (C)	27'998	28'173	17'531	11'895	20'192	24'760	25'347	16'360	7'745	16'938	22'300
Sogg. con attività lucrativa (Ci)	3	1	-	1	-	3	1	-	-	-	-
Consenso	136	132	100	83	78	50	36	29	29	14	47
Frontalieri (G)	26'261	18'230	14'355	16'607	28'030	32'805	23'305	23'073	23'950	35'849	37'679
Frontalieri per studio	326	320	368	443	417	446	431	73	-	-	-
Breve durata (permessino)	2'346	1'815	1'549	1'543	1'397	269	196	413	544	598	595
Domanda d'invito	1'111	927	915	735	776	711	611	378	289	286	262
Visti	551	362	359	397	492	636	1'464	889	1'055	801	961
Diritti di decisione	686	636	743	721	817	488	607	446	759	785	922
Diritti di cancelleria	-	-	-	-	-	-	-	1'106	2'095	2'167	2'307
Totale	96'023	83'148	66'772	63'220	82'101	87'295	77'747	70'331	63'362	84'520	97'476

Fonte: Segreteria generale, Sezione della popolazione, Ufficio della migrazione

3.T13 Stranieri ammessi provvisoriamente suddivisi per nazione di provenienza al 31.12.2013

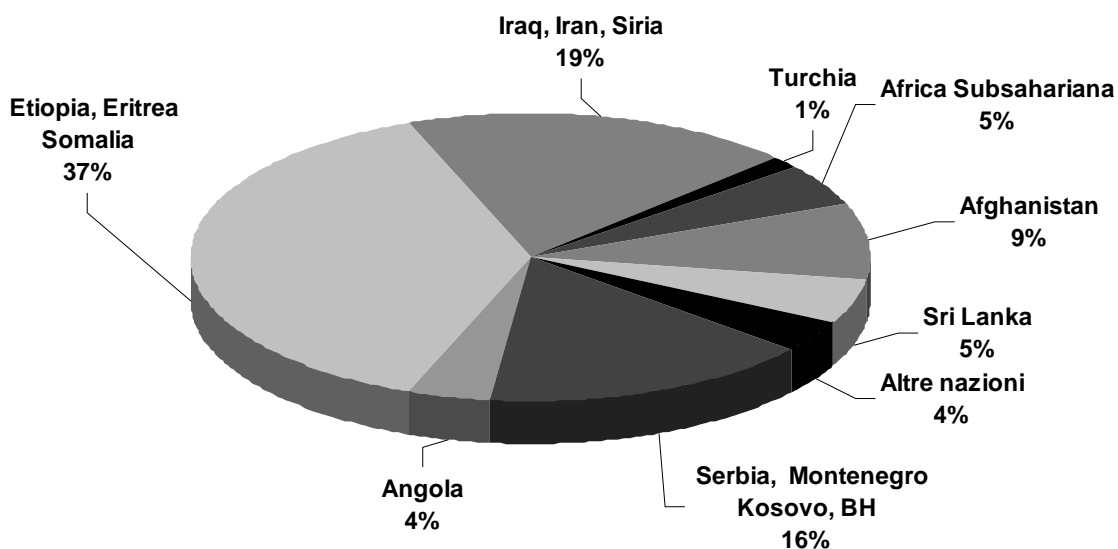

Fonte: Segreteria generale, Sezione della popolazione, Ufficio del commercio e dei passaporti

3.T14 Richiedenti l'asilo suddivisi per nazione di provenienza, al 31.12.2013

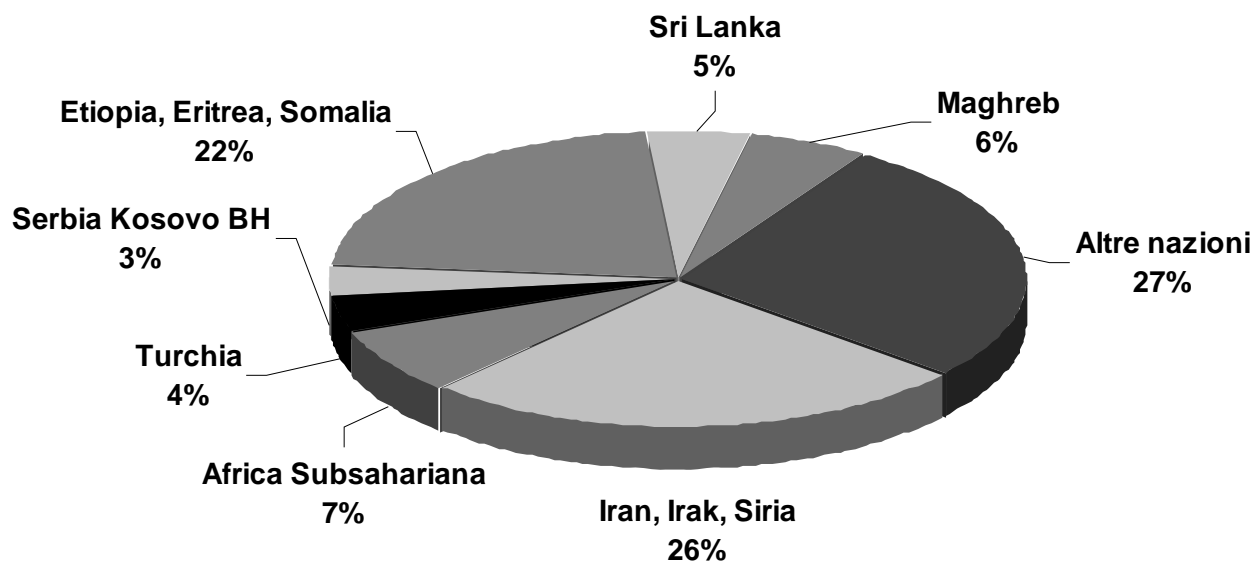

Fonte: Segreteria generale, Sezione della popolazione, Ufficio del commercio e dei passaporti

3.T15 Contravvenzioni e revoche emesse dalla Sezione della popolazione, dal 1980

	Decreti di multa	Abbandoni di contravvenzioni	Revoche di permessi	Decisioni di rimpatrio
1980	1'990	–	–	–
1985	3'620	258	–	–
1990	3'320	375	20	–
1995	3'032	3'739	29	–
2000	2'394	2'584	5	10
2001	2'140	2'578	7	7
2002	2'500	3'165	13	–
2003	1'232	4'263	21	–
2004	1'755	4'289	28	–
2005	1'526	4'698	43	–
2006	1'205	4'181	59	–
2007	1'661	6'023	43	–
2008	407	3'922	57	–
2009	476	2'819	70	–
2010	545	2'305	91	–
2011	495	2'345	102	–
2012	520	3'639	130	–
2013	530	3'847	99	–

Fonte: Segreteria generale, Sezione della popolazione, Ufficio della migrazione

3.T16 Decisioni in applicazione della legge sulle misure coercitive, dal 2004

	2004	2005	2006	2007	2008	2009	2010	2011	2012	2013
Carcerazioni	62	68	45	54	29	125	106	164	204	133
Divieti di abbandono e di accesso	17	5	4	21	65	67	64	19	24	5

Fonte: Segreteria generale, Sezione della popolazione, Ufficio del commercio e dei passaporti

3.T17 Domande preavvisate nell'ambito del mercato del lavoro per l'esercizio di un'attività lucrativa, per mese, dal 2004

	2004	2005	2006	2007	2008	2009	2010	2011	2012	2013
Gennaio	1'138	654	743	740	381	390	388	237	108	188
Febbraio	1'404	899	843	721	315	304	313	206	194	151
Marzo	1'731	1'129	1'083	1'052	216	331	361	276	167	155
Aprile	1'631	1'564	773	742	426	358	476	262	257	275
Maggio	1'182	757	930	767	273	322	292	275	145	207
Giugno	771	892	737	326	354	356	342	201	175	189
Luglio	733	715	770	472	342	417	245	159	151	190
Agosto	622	730	711	328	160	313	318	125	152	145
Settembre	750	825	769	490	350	330	193	195	162	151
Ottobre	665	831	843	380	289	253	326	176	215	190
Novembre	773	761	726	424	249	296	216	175	134	176
Dicembre	621	785	830	356	21	288	368	149	98	122
Totale	12'021	10'542	9'758	6'798	3'376	3'958	3'838	2'436	1'958	2'139

Fonte: Segreteria generale, Sezione della popolazione, Ufficio della migrazione

3.T18 Fatture emesse nell'ambito del mercato del lavoro (in CHF), dal 2004

	2004	2005	2006	2007	2008	2009	2010	2011	2012	2013
Gennaio	91'960	25'110	33'040	27'910	29'330	5'680	40'760	24'110	2'240	-
Febbraio	112'750	25'010	31'770	35'280	28'270	14'990	30'710	11'570	14'890	30'020
Marzo	137'450	42'700	30'260	33'040	21'120	16'010	23'120	12'910	18'060	8'480
Aprile	122'900	36'210	32'890	31'420	36'100	43'170	23'650	16'940	10'570	15'480
Maggio	90'470	35'850	45'550	40'980	25'370	12'830	30'810	33'460	17'290	31'410
Giugno	15'840	26'320	31'400	42'260	31'770	21'880	37'690	20'860	16'360	8'360
Luglio	32'990	37'330	33'800	38'340	36'740	40'640	29'510	7'180	12'030	27'500
Agosto	35'700	34'200	41'330	22'330	14'090	14'610	22'090	32'670	37'730	16'330
Settembre	32'080	36'750	38'270	31'830	35'080	18'720	23'770	16'100	17'900	26'190
Ottobre	30'780	35'830	36'500	36'468	25'120	68'950	15'810	22'650	19'500	8'830
Novembre	28'240	28'570	29'570	29'500	22'120	16'360	13'770	14'590	8'530	19'050
Dicembre	29'340	30'650	34'810	27'130	2'500	9'250	23'420	18'440	18'160	16'970
Totale	760'500	394'530	419'190	396'488	307'610	283'090	315'110	231'480	193'260	208'620

Fonte: Segreteria generale, Sezione della popolazione, Ufficio della migrazione

3.T19 Esercizi pubblici secondo la categoria di patente e di permesso, dal 2004

	2004	2005	2006	2007	2008	2009	2010	2011	2012	2013
Patenti di categoria A (con alloggio) ¹	721	722	710	711	706	708	706	680	655	659
Alberghi, motel, garni	303	289	285	281	273	270	268	252	244	248
Pensioni, locande, osterie, ristoranti e trattorie	256	255	241	237	230	224	218	209	200	201
Ostelli	48	46	46	46	45	45	44	46	42	45
Pensioni private di famiglie da 4 fino a 9 pensionanti	5	6	6	6	6	9	8	11	12	12
Case di salute, cura	4	4	4	4	3	2	2	2	2	2
Colonie di vacanza	2	2	2	3	3	3	3	3	4	4
Cantine e cucine operaie	15	15	15	17	17	19	20	18	17	15
Rifugi e capanne di montagna	9	9	8	8	8	7	8	7	7	4
Camere, appartamenti, case o altre unità abitative	79	96	103	109	121	129	135	132	127	126
Patenti di cat. B (senz'alloggio)	2'372	2'365	2'336	2'334	1'853	1'845	1'850	1'828	1'777	1'747
Locali notturni	79	81	80	75	67	64	58	53	47	46
Ristoranti, snack-bar, grill-room, tratt., osterie, birrerie	1'250	1'250	1'244	1'253	1'241	1'247	1'263	1'235	1'200	1201
Caffè, bar pasticcerie, gelaterie, tea-room	432	422	424	424	415	406	398	392	383	363
Buffet e mescite di club	17	19	17	16	17	16	15	13	16	17
Rifugi e capanne	1	1	1	1	1	1	1	1	1	1
Mescite	56	57	59	63	69	67	68	72	67	67
Cantine e cucine	2	-	-	-	-	-	-	-	-	-
Mense	45	44	45	42	13	44	47	62	63	51
Spacci di bevande distillate	490	491	466	460	450	454	449	429	428	430

¹ Letti disponibili :

2004:	42.450	2007:	51.795	2010:	61'984	2013:	55'266
2005:	44.291	2008:	54.474	2011:	62'022		
2006:	47.466	2009:	56'863	2012:	59'124		

Fonte: Segreteria generale, Sezione della popolazione, Ufficio del commercio e dei passaporti

3.T20 Pesi e misure - Rapporto d'attività (strumenti di misura) per l'anno 2013

	Sottoposti a verificazione	Scaduti nel 2013	Verificati	Contestati tipo		Ammoniti A
				A	B	
Genere degli strumenti di misura (categoria)						
Bilance per la vendita diretta al pubblico; analogico / numerico	1'430	623	617	28	1	1
Bilance non destinate alla vendita diretta	819	427	421	14	2	0
Bilance per autoveicoli e bilance ferroviarie	137	72	77	24	2	0
Bilance speciali (rifiuti, carrello elevatore, ecc.)	10	8	8	2	0	0
Bilance funzionamento automatico	0	0	0	0	0	0
Strumenti etichettatori di prezzo						
Impianti di misurazione di volume apparecchi addizionali inclusi (ZA)						
Per oli minerali in impianti stradali (2 tempi inclusi)	2'910	1'559	1'555	68	4	0
Per oli minerali a getto continuo in cisterne	156	156	152	22	1	0
Per oli minerali a getto continuo in magazzini	39	39	39	6	0	0
Distributori stradali di gas naturale e di gas di petrolio	21	19	18	1	1	0
Per derrate alimentari (latte, vino, ecc.) a getto continuo in cisterne di trasporto	4	4	4	0	0	0
Strumenti a gas dei motori a combustione						
Strumenti di misura dei componenti gassosi	365	365	1	0	0	0
Strumenti di misura del fumo diesel	78	78	1	0	0	0
Strumenti combinati (SCG1SFD)	46	46	1	0	0	0
Totale	6'153	3'624	3'130	177	12	1

Fonte: Segreteria generale, Sezione della popolazione, Ufficio del commercio e dei passaporti

3.T21 Pesi e misure - Rapporto d'attività (preimballaggi industriali) per l'anno 2013

Designazione prodotti	Totale lotti esaminati	Lotti accettati	Lotti contestati	Avverti- mento	Denuncia
Controllo dei preimballaggi industriali					
Secondo il peso					
- in blocchi (cioccolata, burro, sapone, pane, grasso, dolci, ecc.)	120	113	7	2	0
- prodotti in polvere o granulati (zucchero, farina, caffè, lisciva, ecc.)	124	114	10	0	0
- imballaggi con involucro protettivo, rete, sacco di plastica	78	72	6	0	0
- conserve (alimenti umidi per animali, prodotti alimentati, ecc.)	8	8	0	0	0
- secchi o bidoni, scatole (colori, cosmetici, derrate alimentari, ecc.)	10	10	0	0	0
- tubi (cosmetici, derrate alimentati, prodotti chimico-tecnici, ecc.)	0	0	0	0	0
- aerosol	0	0	0	0	0
- gas liquefatto	7	7	0	0	0
- fibre tessili (lana, raffia, corda, fibre naturali o sintetiche, ecc.)	0	0	0	0	0
Secondo il volume					
- liquidi e prodotti pastosi, cosmetici; in imballaggi persi	0	0	0	0	0
- liquidi in imballaggi con deposito (bottiglie con deposito, ecc.)	1	1	0	0	0
Totale	348	325	23	2	0

Fonte: Segreteria generale, Sezione della popolazione, Ufficio del commercio e dei passaporti

3.T22 Pesi e misure - Rapporto d'attività (fabbricante e produttore) per l'anno 2013

	Imprese sottoposte al controllo	Imprese controllate nel 2013	Lotti controllati nel 2013	Lotti respinti
Impresa: fabbricante e produttore industriale senza punto vendita				
Grandezza dell'impresa				
– piccola	34	22	84	0
– media	29	14	42	0
– grande	0	0	0	0
– fabbricanti (indifferentemente se piccoli medi o grandi che contrassegnano i loro prodotti con 'e')	10	10	36	6
– importatori di preimballati (con magazzino)	5	4	5	0
– produttori industriali con punti di vendita	82	50	185	9
Totale	160	100	352	15

Fonte: Segreteria generale, Sezione della popolazione, Ufficio del commercio e dei passaporti

3.T23 Pesi e misure - Rapporto d'attività (preimballaggi aleatori) per l'anno 2013

	Imprese sottoposte al controllo	Imprese controllate nel 2013	Preimball. aleatori controllati nel 2013	Preimball. aleatori respinti nel 2013
Controlli di preimballaggi aleatori				
Produttori di preimballaggi aleatori				
– imprese senza punto di vendita	31	29	54	1
– importatori	0	0	0	0
– produttori con punti di vendita	144	84	112	2

Fonte: Segreteria generale, Sezione della popolazione, Ufficio del commercio e dei passaporti

3.T24 Pesi e misure - Rapporto d'attività (punti vendita) per l'anno 2013

	Punti vendita nel circondario/ cantone	Punti vendita controllati nel 2013	Punti vendita contestati nel 2013	Punti vendita denunciati nel 2013
Sorveglianza del mercato nei punti vendita al pubblico				
Punti di vendita di merci misurabili: vendita di merce sfusa/preimball.	393	184	18	0

Fonte: Segreteria generale, Sezione della popolazione, Ufficio del commercio e dei passaporti

3.T25 Commercio e professioni ambulanti e apparecchi automatici, dal 2007

	2007	2008	2009	2010	2011	2012	2013
Rilascio tessere e licenze							
Tessere di legittimazione per commercianti ambulanti	121	114	103	89	95	106	119
Licenze per apparecchi automatici	597	475	460	431	370	328	263
Multe inflitte per commercio ambulante	2	3	5	14	8	15	9
Multe inflitte per apparecchi automatici	4	1	6	10	–	–	–
Multe inflitte per indicazione dei prezzi	14	11	7	2	1	2	1
Autorizzazioni per barconisti	3	3	2	2	3	3	5
Autorizzazioni per impresari circensi	–	–	–	–	–	–	–
Autorizzazioni alle imprese per il rilascio delle autorizzazioni ai propri dipendenti	1	1	1	–	–	–	1

Fonte: Segreteria generale, Sezione della popolazione, Ufficio del commercio e dei passaporti

3.T26 Tombole, lotterie e diversi, dal 2007

	2007	2008	2009	2010	2011	2012	2013
Tombole							
Da CHF 0.50	248'234	230'865	213'223	209'406	196'666	183'867	177'157
Da CHF 0.20	16'196	15'068	13'746	15'032	15'927	17'686	18'762
Da CHF 1.00	25'635	26'620	27'870	26'154	24'288	22'834	23'060

- Tombole: Sono state autorizzate 964 tombole (602 autorizzazioni per il gioco, 362 autorizzazioni per ritiro cartelle, 179 autorizzazioni in esenzione) con la ripartizione di blocchetti da 150 cartelle (tassa erariale 15%) come sopra indicato
- Lotterie: Le lotterie autorizzate (comprese le ruote della fortuna, riffe, ecc...) sono state 455.
- Diversi: Sono stati concessi esoneri dal pagamento della tassa erariale per 56 lotterie e 179 tombole.

Fonte: Segreteria generale, Sezione della popolazione, Ufficio del commercio e dei passaporti

3.T27 Documenti d'identità, dal 2007

	2007	2008	2009	2010	2011	2012	2013
Passaporti e carte d'identità	45'463	40'013	38'653	45'820	45'497	45'500	57'832
Passaporti provvisori	1'070	954	853	989	658	704	711
Totale	46'533	40'967	39'506	46'809	46'155	46'204	58'543
Revoche per passaporti ritrovati	17	–	–	–	–	–	–
Emissione: cassa	1'772	2'315	2'509	9170	13'160	9'544	11428
Lasciapassare							
Emessi dalle Gendarmerie cantonali	157	107	54	51	–	–	–
Emessi dai posti doganali di confine	1'350	1'336	65	21	–	–	–
Totale	1'507	1'443	119	72	– (*)	– (*)	– (*)

(*) l'emissione di lasciapassare è stata abrogata a partire dal 1. luglio 2010

Fonte: Segreteria generale, Sezione della popolazione, Ufficio del commercio e dei passaporti

3.T28 Attività svolta dall'Ufficio dello stato civile, dal 2007

	2007	2008	2009	2010	2011	2012	2013
Attività di vigilanza							
Corsi di istruzione per funzionari comunali addetti alle naturalizzazioni e per Ufficiali dello stato civile	5	8	5	6	5	6	4.5
Rettificazioni amministrative	321	203	219	112	145	129	183
Atti di stato civile concernenti ticinesi provenienti dall'estero	1'708	1'869	1'760	1'942	2'032	2'156	2'444
Esame di incarti di riconoscimento relativi a stranieri	303	340	369	370	367	335	395
Ricorsi e trattazione di casi particolari	120	131	63	40	42	... ⁵	... ⁵
Esame di incarti per l'iscrizione del nome a norma del diritto straniero	248	309	336	349	325	327	309
Ricerche d'archivio	20	17	5	10	5	... ⁶	... ⁶
Cambiamenti di nome							
1) Cambiamenti di nome a norma dell'art. 30, cpv. 1 CCS	149	126	82	122	161	109	146
2) Cambiamenti di nome a norma dell'art. 30, cpv. 2 CCS	12	8	7	12	10	10	... ⁶
3) Istanze respinte	1	1	–	–	–	–	–
Adozioni da parte di un coniuge							
1) Interne	6	5	2	1	3	4	11
2) Internazionali	7	9	3	5	6	5	5
Adozioni da parte di coniugi							
1) Interne	–	3	–	–	–	1	–
2) Internazionali	20	20	15	21	26	22	15
Attività del servizio naturalizzazioni							
Domande introdotte	1'510	1'500	1'023	1'056	1'028	1'229	... ¹
Cittadini stranieri naturalizzati							
art. 13 LCit	1'927	1'930	1'756	1'158	1'466	1'564	1'286
art. 24 LCCit	... ⁴	... ⁴	... ⁴	... ⁴	... ⁴	211	238
art. 58 LCit	36	30	13	4	–	–	–
art. 58a, 58b e 58c LCit	29	42	36	52	34	63	95
art. 21 LCit	–	–	–	5	6	5	7
art. 27 e 28 LCit (in vigore dal 1.1.1992)	465	368	272	384	370	324	609
art. 31 LCit, art. 31a e 31b (in vigore dal 1.1.1996)	1	3	7	5	7	2	12
Confederati naturalizzati							
art. 7 LCCit	... ⁴	... ⁴	... ⁴	... ⁴	... ⁴	3	7
art. 22 LCCit ²	2	4	6	3	7	–	–
Svincoli dalla cittadinanza svizzera							
art. 42 LCit	2	2	2	2	–	–	–
Rinunce alla cittadinanza ticinese							
art. 30 LCCit	9	5	15	11	13	11	15
Reintegrazioni nella cittadinanza cantonale e nell'attinenza comunale							
art. 31 e 32 / 25 LCCit	8	7	20	6	3	3	6
Concessioni della cittadinanza onoraria							
art. 34 / 27 e 28 LCCit	–	–	–	1	–	–	–
Decisioni d'accertamento della cittadinanza							
art. 49 LCit	–	–	–	–	–	–	–
Esami di naturalizzazione							
–	–	–	–	–	–	–	–
Attività di stato civile							
Duplicato del registro delle famiglie depositati No. dei Comuni (204 fino al 13.03.2005)		181	176	157	157	147	135
Esame di incarti matrimoniali relativi a stranieri		902	852	887	907	829	874
Esame di incarti di unione domestica registrata relativi a stranieri		12	16	13	9	17	18
Dichiarazioni dei dati non controversi rilasciate da stranieri		26	19	30	27	47	30
Rilascio estratti e prestazioni degli uffici dello stato civile a privati, in CHF		1'385'911	1'344'696	1'364'492	1'769'057	1'723'426	1'987'220

(continua)

(continuazione)

Transazioni elaborate in Infostar							
Persona	42'012	32'709	31'273	20'787	19'018	15'659	
Nascita	3'883	3'562	3'668	3'611	3'008	3'595	
Riconoscimento	697	730	748	754	650	861	
Preparazione di matrimonio	1'580	1'575	1'503	1'562	1'469	1'440	
Celebrazione matrimonio	2'061	1'939	1'986	1'901	1'698	1'891	
Morte	3'254	3'246	3'318	3'163	3'137	3'343	
Scioglimento matrimonio	845	860	973	800	699	747	
Dichiarazione concernente il cognome	338	312	348	345	303	742	
Rapporto di filiazione	40	42	40	47	51	44	
Adozione	51	36	51	48	40	44	
Cambiamento del nome	155	111	141	209	145	195	
Cambiamento di sesso	2	1	1	1	3	–	
Cittadinanza	2'569	2'335	1'741	1'967	1'778	2'394	
Rettifiche	579	441	394	407	70	490	
Dichiarazione di scomparsa	4	2	7	11	1	2	
Rinvenimento di cadavere	–	–	–	–	–	1	
Preparazione dell'unione domestica	12	14	14	15	16	20	
Registrazione dell'unione domestica	16	23	16	16	15	24	
Scioglimento dell'unione domestica registrata	–	1	4	5	2	3	
Attività del servizio MovPop e vigilanza in materia di controllo abitanti							
Utenti dell'Amministrazione cantonale	... ⁴	... ⁴	... ⁴	2'120	2'236	1'908	2'737
Comuni collegati via Internet	... ⁴	... ⁴	... ⁴	... ⁴	156	143	135
Utenti collegati via Internet	... ⁴	... ⁴	... ⁴	392	424	477	... ²
Amministrazioni patriziali	... ⁴	... ⁴	... ⁴	... ⁴	75	75	90
Utenti terzi	... ⁴	... ⁴	... ⁴	... ⁴	42	41	64

¹Dato non più rilevato siccome parziale (solo procedure ordinarie cantonali) e statisticamente insignificante per rapporto alle altre procedure

²Rilevazione abolita perché inserita nelle procedure specifiche

³Disposizione legislativa abrogata con effetto 01.01.2013

⁴Rilevazione abolita perché tale attività è ora inserita tra i compiti dei servizi circondariali

⁵Dati precedentemente non rilevati nella statistica tabellare

Fonte: Segreteria generale, Sezione della popolazione, Ufficio dello stato civile

3.T29 Immatricolazioni di veicoli nuovi, emissione di targhe e licenze di circolazione dal 2004

	2004	2005	2006	2007	2008	2009	2010	2011	2012	2013
Immatricolazione di veicoli nuovi	21'878	21'886	22'031	24'835	24'430	23'011	25'076	27'268	28'433	27'233
Emissione targhe	24'617	24'787	24'933	26'108	26'613	26'059	27'204	27'663	28'046	28'665
Targhe depositate	27'978	28'549	28'364	28'578	28'396	28'831	30'150	30'268	31'566	32'329
Emissione licenze di circolazione										
Per cambio veicoli	54'313	55'151	69'979	60'989	61'067	66'814	66'679	67'132	70'079	70'206
Per modifiche	22'652	23'492	23'131	25'961	26'073	25'454	31'528	31'757	33'025	32'278
Sequestro targhe per mancata copertura RC o mancato pagamento dell'imposta	1'998	2'116	2'129	2'234	2'225	2'384	2'581	2'846	3'123	2'914

Fonte: Segreteria generale, Sezione della circolazione, Ufficio amministrativo

3.T30 Stato delle immatricolazioni, dal 2005

	2005	2006	2007	2008	2009	2010	2011	2012	2013
Autoveicoli	212'971	215'154	218'622	222'301	225'915	229'112	233'679	238'283	242'383
Motoveicoli	34'768	36'247	37'865	39'341	40'764	41'577	42'783	43'903	44'580
Rimorchi e semirimorchi per autoveicoli e motoveicoli	8'247	8'724	9'165	9'685	10'073	10'487	11'007	11'339	11'599
Veicoli agricoli	3'723	3'754	3'785	3'788	3'860	3'930	3'992	4'012	4'049
Macchine semoventi, carri e rimorchi di lavoro	4'426	4'432	4'388	4'543	4'691	4'801	4'881	4'861	4'959
Ciclomotori muniti di targa	28'240	28'326	28'445	28'581	28'742	28'897	29'092	29'313	29'553
Ciclomotori con contrassegno rinnovato	5'148	4'876	4'768	4'424	4'247	3'999	3'862	3'690	3'543
Natanti	7'143	7'104	7'142	7'120	7'098	7'114	7'129	7'151	7'209
Targhe professionali	1'042	1'095	1'118	1'122	1'142	1'161	1'171	1'192	1'213

Fonte: Segreteria generale, Sezione della circolazione, Ufficio amministrativo

3.T31 Conducenti sottoposti a visita medica e licenze di condurre, dal 2005

	2005	2006	2007	2008	2009	2010	2011	2012	2013
Visite mediche effettuate	14'954	14'844	16'344	16'646	18'352	19'281	20'281	20'991	22'822
Licenze per allievo conducente rilasciate	8'360	7'222	7'881	8'298	8'859	8'111	8'670	8'552	8'266
Apertura incarto per ammissione agli esami	5'563	3'643	4'586	4'561	4'843	4'446	4'662	4'657	5'170
Rilascio licenze di condurre in formato carta di credito su conversione licenze di condurre blu	14'737	11'381	9'209	8'027	7'087	5'665	4'838	4'601	4'314
Rilascio licenze di condurre dopo superamento esame pratico	4'598	4'775	4'586	4'621	4'867	5'041	5'143	4'765	5'042

Fonte: Segreteria generale, Sezione della circolazione, Ufficio amministrativo

3.T32 Immatricolazione di natanti, licenze di navigazione, esami e collaudi, dal 2005

	2005	2006	2007	2008	2009	2010	2011	2012	2013
Immatricolazione natanti	600	616	621	637	630	663	668	638	574
Licenze di navigazione	1'111	1'195	1'194	1'157	1'212	1'260	1'425	1'312	1'161
Esami teorici	268	283	302	258	310	239	270	254	250
Esami pratici	380	309	350	260	314	311	291	265	304
Collaudi	2'044	2'453	1'913	2'169	1'932	2'293	2'327	2'028	1'901

Fonte: Segreteria generale, Sezione della circolazione, Ufficio amministrativo

3.T33 Autorizzazioni per manifestazioni sportive, dal 2005

	2005	2006	2007	2008	2009	2010	2011	2012	2013
Autorizzazioni per manifestazioni sportive	150	144	144	142	141	153	140	134	148

Fonte: Segreteria generale, Sezione della circolazione, Ufficio amministrativo

3.T34 Collaudi, esami e permessi speciali, dal 2005

	2005	2006	2007	2008	2009	2010	2011	2012	2013
Collaudi ed esami successivi	64'784	64'850	58'974	56'218	58'292	72'331	69'146	73'440	66'535
Omologazione rumore e gas di scarico	29	34	15	31	10	14	12	18	0
Esami teorici	6'665	4'958	5'453	5'433	5'701	5'476	5'728	5'672	6'504
Esami pratici di guida	6'609	6'971	6'577	6'571	7'023	7'256	7'448	7'102	7'327
Esami speciali (Test attitudinale)	29	54	86	31	51	50	43	48	73
Perizie tecniche per il Ministero pubblico	36	38	31	32	34	38	35	38	35
Permessi speciali	4'554	4'767	5'267	4'062	4'046	4'094	4'258	4'274	4'531

Fonte: Segreteria generale, Sezione della circolazione, Ufficio tecnico

3.T35 Pratiche entrate e sbrigate dall'Ufficio giuridico della circolazione, dal 2005

	2005	2006	2007	2008	2009	2010	2011	2012	2013
Entrate									
Rapporti di infortunio e di segnalazione per il territorio cantonale	4'331	4'606	4'312	4'360	4'395	4'650	4'021*	7'971 ⁴	7'641⁴
Rapporti di accertamento (art. 56 cpv. 1bis ONC)	4'074	4'067	3'723	3'851	3'840	3'818	3'680	... ⁴	... ⁴
Rapporti di contravvenzione da polizie							28'372	29'958	32'722
Rapporti di denuncia da privati							8'633	7'942	9'133
Sbrigate									
Diffide di revoca o di divieto	4'012	4'500	2.885 ¹	4'700	3'256	3'738	3'684	4'115	5'451
Revoche o divieto	4'682	6'120	5.398 ²	6'151	4'606	5'206	5'936	5'573	7'578
Ammonimenti	2'768	2'276	2.123 ³	2'675	1'829	2'008	2'703	2'409	4'528
Osservazioni a ricorsi contro provvedimenti amministrativi	170	182	182	161	156	177	159	145	175
Riesami per ripristino licenza	194	288	247	227	276	310	372	303	365
Nuovi esami di condurre	55	64	42	14	29	11	61	57	
Esami psico-tecnici	128	145	120	102	111	148	175	148	208
Ordine di perizia Ingrado (Centro di cura dell'alcolismo)	159	163	152	165	202	187	169	157	176
Apertura dell'istruzione di cui							10'096	9'215	10'357
- su rapporti d'incidente							1'119	1'007	869
- su rapporti di querela art. 258 CPC							6'141	6'377	7'691
- su rapporti di denuncia da ausiliari							2'492	1'565	1'442
- su rapporti di denuncia da polizie							344	262	355
Decreti d'accusa	34'500	31'300	33'900	35'400	36'400	35'700	36'300	37'900	40'800
Decreti d'abbandono	2'411	2'235	2'059	3'045	2'064	2'096	2'072	2'143	2'276
Decreti di non luogo a procedere							160	85	3
Decreti di commutazione in pena sostitutiva							--	29	35
Opposizioni a decreti d'accusa	258	232	209	176	199	179	153	168	180
Reclami							7	4	4

¹Fino a fine agosto 2007

²Di cui 1.444 in CARI

³Di cui 334 in CARI

⁴Il dato comprende sia i "Rapporti di infortunio e di segnalazione per il territorio cantonale" che i "Rapporti di accertamento", siccome dal 2012 l'Autorità federale non fornisce più la cifra separata

Fonte: Segreteria generale, Sezione della circolazione, Ufficio giuridico

3.T36 Legge sull'esercizio delle professioni di fiduciario: albo dei fiduciari e ispezioni, dal 2005

	2005	2006	2007	2008	2009	2010	2011	2012	2013
Persone iscritte nell'albo al 31 dicembre	1'144	1'187	1'217	1'271	1'296	1'313	1'343	1'367	1'399
Commercialista	430	455	466	491	499	502	519	542	554
Immobiliare	123	129	135	143	149	158	169	170	173
Finanziario	303	312	316	332	335	340	342	344	351
Commercialista e immobiliare	184	183	185	185	186	188	190	190	198
Commercialista e finanziario	71	74	80	86	91	89	88	87	88
Immobiliare e finanziario	3	3	3	2	3	3	3	2	2
Commercialista, immobiliare e finanziario	30	31	32	32	33	33	32	32	33
Autorizzazioni valide al 31 dicembre	1'462	1'509	1'549	1'608	1'642	1'659	1'688	1'710	1'753
Nuove persone iscritte nell'albo	63	76	73	82	70	64	78	63	97
Commercialista	25	35	32	33	28	24	39	39	41
Immobiliare	11	14	11	9	11	13	16	9	18
Finanziario	22	24	23	33	24	22	21	12	30
Commercialista e immobiliare	4	2	4	2	4	3	0	3	7
Commercialista e finanziario	1	1	3	5	2	1	2	0	1
Immobiliare e finanziario	-	-	-	-	1	0	0	0	0
Commercialista, immobiliare e finanziario	-	-	-	-	-	1	0	0	0
Autorizzazioni concesse nel corso dell'anno	68	79	80	89	77	70	80	66	105
Persone stralciate dall'albo	26	26	33	26	39	46	40	35	50
Su istanza dell'interessato	21	18	31	24	35	43	35	29	45
Decessi	4	7	1	1	3	2	4	6	5
Revoche	1	1	1	1	1	1	1	0	0
Preavvisi negativi dell'autorità di vigilanza su domande di autorizzazione	56	31	38	48	65	55	73	90	59
di cui decisioni formali di diniego	2	1	2	-	1	2	1	8	4
Decreti di multa	-	-	-	3	-	0	0	0	0
Attività di ispezione: incarti trattati nel corso dell'anno	96	112	92	98	90	123	102	84	102
di cui chiusi nel corso dell'anno	25	30	74	74	52	51	63	35	40
di cui aperti nel corso dell'anno	29	33	68	68	78	72	39	49	62

Fonte: Autorità di vigilanza sull'esercizio delle professioni di fiduciario, Divisione della giustizia

3.T37 Fondazioni e istituzioni di previdenza professionale, dal 2005

	2005	2006	2007	2008	2009	2010	2011	2012	2013
Fondazioni classiche	486	496	506	510	524	527	535	541	542
Fondazioni di previdenza a favore del personale	109	107	105	96	84	82	77	76	70
- Fondazioni di previdenza iscritte nel registro della previdenza professionale	28	28	27	25	24	23	23	22	20
- Istituti di diritto pubblico iscritti nel registro della previdenza professionale	5	5	5	5	5	5	5	5	5
Nuove assunzioni di vigilanza	-	-	14	8	17	18	15	15	17
Fondazioni cancellate	-	-	5	13	15	17	12	10	22

Fonte: Vigilanza sulle fondazioni e LPP della Svizzera orientale, Divisione della giustizia

3.T38 Concessione e mediazione di crediti al consumo, dal 2005

	2005	2006	2007	2008	2009	2010	2011	2012	2013
Mediazione di crediti al consumo									
Autorizzazioni rilasciate/rinnovate	-	6	4	6	-	3	7	6	5
Autorizzazioni valide al 31.12	-	6	10	16	14	16 ¹	15	19	20
Revoca autorizzazioni ²	-	-	-	-	-	-	-	1	-
Concessione di crediti al consumo									
Autorizzazioni rilasciate	-	-	-	-	-	-	-	-	-
Autorizzazioni valide al 31.12	-	-	-	-	-	-	-	-	-

La concessione e la mediazione di crediti al consumo sono soggette ad autorizzazione dal 1. gennaio 2003

¹ nel corso del 2010 c'è stata la revoca di un'autorizzazione

² Voce aggiunta nel 2012

Fonte: Divisione della giustizia

3.T39 Procedure di conciliazione in materia di locazione e relativo esito, nel 2013

	2013
Pendenti 1.1	501
Procedure introdotte	1'671
Totale da evadere	2'172
Procedure evase con intesa	737
Procedura per cui non vi è stata intesa	396
Proposte di giudizio accettate	57
Autorizzazioni ad agire in caso di rifiuto della proposta di giudizio	70
Procedure evase con decisione	22
Evase in altro modo (stralci, ritiri, ecc)	380
Totale evase	1'662
Pendenti 31.12	510

Fonte: Divisione della giustizia, Uffici circondariali di conciliazione in materia di locazione

3.T40 Esito, nel Cantone Ticino, di votazioni in campo federale, nel 2013

Data	Oggetto della votazione	Iscritti in catalogo	Votanti	Schede Bianche	Schede nulle	Schede valide	SI	NO
03.03.2013	Decreto federale del 15.06.2012 sulla politica familiare	214'297	88'948	3'083	168	85'697	57'197	28'500
	Iniziativa popolare del 26.02.2008 "contro le retribuzioni abusive"	214'297	88'975	1'863	151	86'961	61'507	25'454
	Modifica del 15.06.2012 della legge federale sulla pianificazione del territorio (Legge sulla pianificazione del territorio)	214'297	88'949	2'907	159	85'883	47'507	38'376
09.06.2013	Iniziativa popolare del 07.07.2011 "Elezione del Consiglio federale da parte del Popolo"	215'181	79'993	969	57	78'967	25'273	53'694
	Modifica del 28.09.2012 della legge sull'asilo (Lasi) (Modifiche urgenti della legge sull'asilo)	215'181	79'974	1'938	104	77'932	58'381	19'551
22.09.2013	Iniziativa popolare del 05.01.2012 "Sì all'abolizione del servizio militare obbligatorio"	215'029	101'067	1'065	110	99'892	27'701	72'191
	Legge federale 28.09.2012 sulla lotta contro le malattie trasmissibili dell'essere umano (Legge sulle epidemie, Lep)	215'029	100'967	4'813	222	95'932	61'762	34'170
	Modifica del 14.12.2012 della legge federale sul lavoro nell'industria, nell'artigianato e nel commercio (Legge sul lavoro, LL)	215'029	101'019	3'191	160	97'668	62'144	35'524
24.11.2013	Iniziativa popolare del 21.03.2011 "1:12 - Per salari equi"	215'613	110'010	2'074	112	107'824	52'862	54'962
	Iniziativa popolare del 12.07.2011 "Iniziativa a favore delle famiglie: deduzioni fiscali anche per i genitori che accudiscono personalmente i figli"	215'613	109'987	2'375	116	107'496	50'275	57'221
	Modifica del 22.03.2013 della legge federale concernente la tassa per l'utilizzazione delle strade nazionali (Legge sul contrassegno stradale, LUSN)	215'613	110'071	1'015	71	108'985	35'298	73'687

Fonte: Divisione della giustizia

3.T41 Esito di votazioni in campo cantonale, nel 2013

Data	Oggetto della votazione	Iscritti in catalogo	Votanti	Schede bianche	Schede nulle	Schede valide	SI	NO
03.03.2013	Modifica del 26.09.2012 della legge sull'organizzazione e la procedura in materia di tutele e curatele del 08.03.1999	215'904	87'173	6'354	285	80'534	45'785	34'749
	Iniziativa popolare cantonale del 22.02.2011 denominata "Sgravi fiscali: primo atto"	215'904	87'239	2'826	156	84'257	29'336	54'921
09.06.2013	Iniziativa popolare costituzionale del 22.03.2012 denominata "Circonvallazione del Basso Malcantone tutta in galleria: che sia il popolo a scegliere!"	217'098	77'578	3'712	210	73'656	34'513	39'143
22.09.2013	Modifica del 15.04.2013 della legge sull'esecuzione delle pene e delle misure per gli adulti del 20.04.2010 (art. 8b)	217'390	99'315	14'370	106	84'839	35'411	49'428
	Iniziativa popolare costituzionale elaborata del 15.03.2011 "Vietare la dissimulazione del viso nei luoghi pubblici e aperti al pubblico"	217'390	99'384	2'123	170	97'091	63'494	32'377
	Controprogetto del Gran Consiglio del 17.04.2013	217'390	99'384	2'123	170	97'091	58'085	33'783
	Domanda eventuale:	217'390	99'384	2'123	170	97'091		
	Iniziativa						50'898	
	Controprogetto						35'685	
	Senza risposta						10'508	

Fonte: Divisione della giustizia

3.T42 Procedure di conciliazione in materia di parità dei sessi e relativo esito, dal 2005

	2005	2006	2007	2008	2009	2010	2011	2012	2013
Istanze introdotte	2	3	3	4	3	2	0	2	3
Esito delle istanze									
Conciliati	1	–	2	1	–	0	0	0	0
Non conciliati	1	2	2	3	1	2	0	0	3
Non di competenza	–	–	–	–	–	0	0	0	0
Stralciato dai ruoli ¹	–	–	–	–	–	0	0	0	0
Altrimenti definitive ²	–	–	–	–	–	0	0	0	0
Pendenti 31.12	1	2	1 ³	–	2	0	0	2	2
Genere controparte									
Privato	2	1	2	2	–	0	0	2	3
Pubblico	–	2	1	2	1	2	0	0	0
Nessuna controparte	–	–	–	–	–	0	0	0	0
Oggetto della richiesta									
Accertamento	2	1	1	4	1	2	0	1	3
Cessazione discriminazione	–	2	3	4	1	2	0	0	3
Richiesta indennità	2	3	2	–	–	0	0	1	3
Altro	–	–	–	–	–	0	0	0	0
Oggetto della discriminazione									
Salariale	2	3	1	4	–	2	0	2	3
Molestie sessuali	–	–	–	–	–	0	0	0	0
Mobbing	–	–	–	–	–	0	0	0	0
Impedimento alla carriera	1	1	1	1	–	0	0	0	0
Impedimento all'assunzione	–	–	–	–	–	2	0	0	0
Durante la formazione	–	–	–	–	–	0	0	0	0
Durante il lavoro	–	–	–	–	1	0	0	2	3
Alla fine del rapporto di lavoro	–	–	–	–	–	0	0	2	0

¹Aggiunto dalla Divisione della giustizia, Ufficio di conciliazione in materia di parità dei sessi

²Segnalazioni

³Il caso pendente al 31.12.2007 è da considerarsi evaso in quanto privo di oggetto

NB: ogni istanza può avere più di un oggetto della discriminazione e della richiesta

Fonte: Divisione della giustizia, Ufficio di conciliazione in materia di parità dei sessi

3.T43 Consulteri matrimoniali familiari, consultazioni complessive nel 2013

COMUNITÀ FAMILIARE	No di casi			Prestazioni sul totale dei casi visti					
				No. di sedute/ore			No. di minori ascoltati		
	Lugano	Bellinzona	Totale	Lugano	Bellinzona	Totale	Lugano	Bellinzona	Totale
Numero totale di casi	301	145	446						
Casi aperti l'anno precedente	67	31	98						
Casi nuovi	234	114	348						
Problematiche (casi nuovi)		114	348						
Difficoltà di relazione nella coppia	80	49	129						
Separazione/divorzio	68	48	116						
Post-separazione e/o divorzio	36	0	36						
Aspetti educativi	20	8	28						
Rapporti intergenerazionali	2	2	4						
Altro	28	7	35						
Richiedenti (casi nuovi)	234	114	348						
Coppia	72	41	113						
Lei	79	39	118						
Lui	52	20	72						
Preture	19	5	24						
Altri	12	9	21						
Tipo di prestazione (casi nuovi)	229	119	348	2'348	831	3'179	24	25	49
Consulenze individuali	80	32	112	1'234	223	1'457	0	0	0
Consulenze congiunte (coppia o fam)	54	26	80	454	59	513	0	0	0
Mediazione familiare	50	38	88	338	341	679	0	0	0
Mediazione fam. con ascolto minori	1	1	2	2	40	42	5	12	17
Ascolto minori (mandati dir. dalle preture)	13	4	17	159	66	225	19	13	32
Consul./collab./formazione con terzi ¹	2	3	5	68	59	127	0	0	0
Colloqui telefonici senza presa a carico	29	15	44	33	8	41	0	0	0

ASS. CENTRO STUDI COPPIA E FAMIGLIA	No di casi			Prestazioni sul totale dei casi visti					
				No. di sedute/ore			No. di minori ascoltati		
	Mendrisio	Locarno	Totale	Mendrisio	Locarno	Totale	Mendrisio	Locarno	Totale
Numero totale di casi	341	262	603						
Casi aperti l'anno precedente	132	91	223						
Casi nuovi	209	171	380						
Problematiche (casi nuovi)	209	171	380						
Difficoltà di relazione nella coppia	52	59	111						
Separazione/divorzio	122	91	213						
Post-separazione e/o divorzio	20	14	34						
Aspetti educativi	4	3	7						
Rapporti intergenerazionali	5	3	8						
Altro	6	1	7						
Richiedenti (casi nuovi)	209	171	380						
Coppia	121	74	195						
Lei	41	47	88						
Lui	17	8	25						
Preture	25	41	66						
Altri	5	1	6						
Tipo di prestazione (casi nuovi)	209	171	380	2'312	1'677	3'989	42	67	109
Consulenze individuali	30	33	63	449	383	832	0	0	0
Consulenze congiunte (coppia o fam)	57	46	103	476	387	863	0	0	0
Mediazione familiare	86	46	132	820	485	1'305	0	0	0
Mediazione fam. con ascolto minori	15	10	25	23	12	35	20	14	34
Ascolto minori (mand. dir. dalle preture)	21	36	57	49	42	91	22	53	75
Consul./collab./formazione con terzi ¹	0	0	0	395	242	637	0	0	0
Colloqui telefonici senza presa a carico	0	0	0	100	126	226	0	0	0

¹Enti, uffici, servizi, gruppi, scuole,... da quantificare in ore/lavoro degli operatori

Fonte: Divisione della giustizia, consulteri matrimoniali familiari

3.T44 Consulori matrimoniali familiari, consultazioni complessive, dal 2005

	2005	2006	2007	2008	2009	2010	2011	2012	2013
Numero casi trattati	787	720	731	775	974	1'019	1'021	1'030	1'049
Casi aperti l'anno precedente	168	194	187	177	182	181	251	299	321
Consultazioni effettuate	4'934	5'106	5'340	5'479	... ¹	... ¹	... ¹	... ¹	... ¹
In coppia o famiglia	2'658	2'675	3'038	3'045	... ¹	... ¹	... ¹	... ¹	... ¹
Individuali	2'276	2'431	2'302	2'434	... ¹	... ¹	... ¹	... ¹	... ¹
Richiedenti	787	720	731	775	974	925	770	731	728
Coppia	395	391	439	497	444	393	386	343	308
Lei	284	248	224	197	296	331	215	206	206
Lui	108	81	68	81	129	122	93	91	97
Preture	97	68	68	90	90
Altri	8	11	8	1	27
Tipo problematiche	787	720	731	775	974	925	770	731	728
Difficoltà di relazione della coppia	329	277	307	267	308	303	227	222	240
Separazione/divorzio	297	277	290	357	431	420	356	346	329
Post-separazione e/o divorzio	47	58	61	62	94	95	97	88	70
Aspetti educativi	65	70	50	50	47	40	37	34	35
Rapporti intergenerazionali	29	25	20	17	12
Altro	49	38	23	39	65	42	33	24	42

¹ Questi dati sono stati inseriti nella nuova tabella 3.T45

Fonte: Divisione della giustizia, consulori matrimoniali familiari

3.T45 Consulori matrimoniali familiari, consultazioni complessive effettuate (no. di sedute/ore), dal 2009

	2009	2010	2011	2012	2013
Tipo di prestazione	6'462	6'526	6'632	6'986	7'168
Consulenze preliminari ¹	626	838			
Consulenze individuali	2'060	1'896	2'066	2'122	2'289
consulenze congiunte (coppia o fam)	1'247	1'207	1'269	1'462	1'376
Mediazione familiare	1'593	1'916	2'229	2'027	1'984
Mediazione fam. con ascolto minori	366	128	110	170	77
ascolto minori (mandati diretti dalle preture)	283	281	207	361	316
Consul./collab./formazione con terzi	393	413	555	219	764
Colloqui telefonici senza presa a carico	201	176	196	625	267

¹Dal 2011 le consulenze preliminari non vengono più conteggiate nel totale delle prestazioni effettuate

NB: fino al 2010, compreso, comunità familiare non conteggiava le consulenze preliminari nel totale delle prestazioni effettuate

Fonte: Divisione della giustizia, consulori matrimoniali familiari

3.T46 Ricorsi alla Divisione della giustizia contro le decisioni degli Uffici dei registri, dal 2004

	Pendenti 1.1	Introdotti	Totale	Evase	Pendenti
Registro fondiario					
2004	3	16	19	12	7
2005	7	12	19	14	5
2006	5	8	13	10	3
2007	3	4	7	6	1
2008	1	8	9	8	1
2009	1	3	4	4	–
2010	0	9	9	4	5
2011	5	7	12	10	2
2012	2	6	8	6	2
2013	2	3	5	4	1
Tassa registro fondiario					
2004	1	17	18	5	13
2005	13	19	32	26	6
2006	6	16	22	14	8
2007	8	5	13	13	–
2008	–	4	4	4	–
2009	–	2	2	2	–
2010	0	3	3	1	2
2011	2	6	8	4	4
2012	4	3	7	7	0
2013	0	2	2	1	1
Diversi					
2004	–	–	–	–	–
2005	–	–	–	–	–
2006	–	–	–	–	–
2007	–	–	–	–	–
2008	–	–	–	–	–
2009	–	–	–	–	–
2010	–	–	–	–	–
2011	–	–	–	–	–
2012	–	–	–	–	–
2013	–	–	–	–	–

¹Dal 1° gennaio 2009 i ricorsi contro le decisioni del RC sono trattate dal Tribunale d'appello

Fonte: Divisione della giustizia

3.T47a Uffici del Registro fondiario, iscrizioni per distretto, dal 2004

	Mendrisio	Lugano	Locarno	Vallemaggia	Bellinzona	Riviera	Blenio	Leventina	Totale
2004	10'875	34'736	23'825	2'213	11'314	2'896	2'234	2'794	90'887
2005	10'951	33'081	24'345	1'911	10'039	2'695	2'155	2'613	87'790
2006	11'883	34'108	23'046	1'909	10'484	2'918	2'108	2'291	88'747
2007	14'218	31'697	23'748	1'814	10'572	3'434	2'133	2'898	90'514
2008	16'116	32'895	21'303	2'202	10'025	3'318	2'298	2'809	90'966
2009	12'989	35'051	22'856	2'072	10'523	2'659	2'128	2'933	91'211
2010	13'325	33'559	21'646	2'093	11'185	3'844	2'130	2'945	90'727
2011	15'264	38'021	25'143	2'582	11'425	3'137	2'447	3'083	101'102
2012	11'864	31'323	19'312	2'058	9'407	2'591	2'035	2'420	81'010
2013	11'292	31'777	20'227	1'829	10'277	3'195	2'065	2'294	82'956

Fonte: Divisione della giustizia, Uffici del Registro fondiario

3.T47b Uffici del Registro fondiario, introiti in materia di tasse, per distretto dal 1998

	Mendrisio	Lugano	Locarno	Vallemaggia	Bellinzona	Riviera	Blenio	Leventina	Totale
1998	4'253'958	15'220'487	8'831'689	394'278	3'526'952	612'156	512'182	773'799	34'125'501
1999	4'705'095	18'547'952	9'416'377	507'007	3'474'629	716'512	486'074	843'099	38'696'745
2000	4'935'073	20'223'830	10'092'673	378'071	3'773'631	699'343	424'059	619'599	41'146'279
2001	5'120'848	23'301'023	10'757'766	468'132	5'370'930	970'345	448'406	601'868	47'039'318
2002	5'322'980	21'052'147	10'877'835	377'248	3'999'603	739'840	465'764	1'721'747	44'557'164
2003	5'143'331	20'064'804	12'164'748	435'308	4'438'112	862'801	514'760	732'468	44'356'332
2004	5'595'161	22'704'907	11'645'791	487'673	4'513'999	880'606	538'863	712'696	47'079'696
2005	5'308'078	24'410'410	13'065'657	511'046	5'022'927	1'094'862	499'427	725'659	50'638'066
2006	6'542'005	24'522'824	14'371'624	501'568	5'426'743	1'226'640	505'124	623'363	53'719'891
2007	7'798'548	27'765'432	15'610'640	590'612	6'011'008	983'892	587'808	904'585	60'252'534
2008	8'035'644	31'253'706	15'767'076	592'886	5'401'440	871'253	564'355	743'174	63'229'534
2009	8'818'845	32'601'752	16'686'180	644'634	6'446'136	1'167'014	522'439	722'929	67'609'929
2010	8'021'429	33'600'093	17'004'423	709'980	6'652'753	1'172'577	588'740	857'011	68'607'006
2011	9'258'031	35'043'620	20'139'319	797'429	6'762'111	1'409'607	623'544	1'010'476	75'044'137
2012	10'949'164	46'696'772	22'459'397	1'026'471	9'635'271	1'560'427	617'720	1'095'858	94'041'080
2013	9'184'963	38'227'505	17'965'951	722'885	7'607'844	1'418'123	582'970	850'584	76'560'825

Fonte: Divisione della giustizia, Uffici del Registro fondiario

3.T48 Ufficio del Registro di commercio, iscrizioni e introiti, dal 2010

	2010	2011	2012	2013
Ditta individuale	–	–	457	585
Società in nome collettivo	–	–	55	66
Società in accomandita	–	–	1	4
Società anonima	–	–	1'073	1'130
Società a garanzia limitata	–	–	1'008	1'193
Società cooperativa	–	–	3	5
Associazione	–	–	43	34
Fondazione	–	–	27	37
Forma giuridica particolare	–	–	0	0
Succursale	–	–	49	62
Succursale estera	–	–	77	66
Totale	2'181	2'398	2'793	3'182
Tasse incassate	3'087'087	3'071'383	3'389'858	3'652'478
Pratiche trattate dall'ufficio ¹	17'847	17'066	17'008	17'477
Rilascio estratti e documenti ¹	6'839	6'295	6'572	5'774
Iscrizioni effettuate ¹	15'561	15'861	15'698	16'148
Delle quali: ¹				
Nuove iscrizioni ¹	2'181	2'398	2'805	3'182
Modifiche ¹	11'941	11'866	11'218	11'100
Radiazioni ¹	1'439	1'597	1'675	1'866

¹voce introdotta nel 2013

Fonte: Divisione della giustizia, Ufficio del Registro di commercio

3.T49 Numero di Comuni con il registro fondiario definitivo o prodefinitivo, nel 2013

	In vigore al 01.01	Entrati nel 2012	In vigore al 31.12	In corso al 31.12
Comuni con registro fondiario definitivo o prodefinitivo sull'intero territorio	103	–	94	1
di cui con registro fondiario prodefinitivo sull'intero territorio	2	–	2	–
di cui con registro fondiario prodefinitivo su parte del territorio	8	–	8	–
Comuni con registro fondiario definitivo o prodefinitivo su parte del territorio	35	2	33	4
di cui con registro fondiario prodefinitivo su parte del territorio	10	–	10	1
Comuni con i dati su supporto informatico (SIFTI)	138	–	127	–
Comunanze	4	–	–	–

N.B. Al 31.12.2013 il numero totale dei Comuni è di 135.

Fonte: Divisione della giustizia, Ufficio del registro fondiario federale

3.T50 Legge sull'acquisto di fondi da parte di persone all'estero, istanze di autorizzazione o di accertamento circa l'obbligo dell'autorizzazione, dal 1994

	Pendenti 01.01	Introdotti	Totale da evadere	Accolte o parz. accolte	Respinte	Ritirate	Totale evase	Pendenti 31.12
1994	71	479	550	445	–	20	465	85
1995	85	369	454	304	3	48	355	99
1996	99	532	631	538	4	19	561	70
1997	70	513	583	548	2	12	562	21
1998	21	445	466	413	1	16	430	36
1999	34	423	457	418	4	11	422	24
2000	25	460	485	435	1	12	448	37
2001	37	453	490	450	1	12	463	27
2002	27	439	466	396	6	14	416	50
2003	50	450	500	429	4	26	459	41
2004	41	429	470	419	3	16	438	32
2005	32	492	524	459	7	20	486	38
2006	38	569	607	551	14	7	572	35
2007	35	747	782	670	2	22	694	88
2008	88	714	802	725	5	27	757	45
2009	44	747	791	721	7	22	750	41
2010	41	652	693	605	5	11	621	72
2011	72	707	779	699	5	20	724	55
2012	55	747	802	627	3	21	651	151
2013	151	802	953	779	10	14	803	150

Fonte: Divisione della giustizia, Autorità di prima istanza in materia di LAFE

3.T51 Legge sull'acquisto di fondi da parte di persone all'estero, ricorsi contro le decisioni dell'Autorità di prima istanza nel 2013, dal 1994

	Pendenti 01.01	Introdotti nell'anno	Totale da evadere	Decisi	Altrimenti definiti	Totale evasi	Pendenti al 31.12
Ricorrente (art. 20 LAFE)							
Acquirente o alienante	5	6	11	9	0	9	2
Autorità di sorveglianza	0	0	0	0	0	0	0
Ufficio federale di giustizia	0	0	0	0	0	0	0
Comune	1	0	1	1	0	1	0
Totale 2013	6	6	12	10	0	10	2
2012	3	10	13	6	0	6	7
2011	6	3	9	6	0	6	3
2010	4	8	12	6	0	6	6
2009	2	7	9	5	–	4	4
2008	4	4	8	6	–	6	2
2007	6	9	15	11	–	11	4
2006	4	10	14	8	–	8	6
2005	5	10	15	11	–	11	4
2004	7	7	14	9	–	9	5
2003	8	12	20	13	–	13	7
2002	2	10	12	5	–	5	7
2001	6	10	16	–	–	14	2
2000	5	13	18	–	–	12	6
1999	2	7	9	4	–	–	5
1998	1	4	5	2	1	3	2
1997	5	8	13	3	9	12	1
1996	11	–	11	4	2	6	5
1995	13	7	20	5	4	9	11
1994	11	7	18	4	1	5	13

Fonte: Divisione della giustizia, Autorità cantonale di ricorso in materia di LAFE

3.T52 Autorità cantonale legittimata a ricorrere in materia di legge sull'acquisto di fondi parte di persone all'estero, procedure trattate, dal 2005

	2005	2006	2007	2008	2009	2010	2011	2012	2013
Ricorsi inoltrati all'autorità di ricorso o al TF	1	–	–	–	–	1	0	0	2
Richieste di revoca di autorizzazione	–	–	–	–	–	–	0	0	0
Richieste di apertura di procedimenti penali	–	–	–	–	–	–	0	0	0
Azioni di ripristino:									
Pendenti 1.1	–	–	–	–	–	–	0	0	0
Promosse nel corso dell'anno	–	–	–	–	–	–	0	0	0
Evase	–	–	–	–	–	–	0	0	0
Pendenti 31.12	–	–	–	–	–	–	0	0	0
Azioni di scioglimento:									
Pendenti al 1.1	–	–	–	–	–	–	0	0	0
Promosse nel corso dell'anno	–	–	–	–	–	–	0	0	0
Evase	–	–	–	–	–	–	0	0	0
Pendenti 31.12	–	–	–	–	–	–	0	0	0

Fonte: Divisione della giustizia, Autorità cantonale legittimata a ricorrere in materia di Legge sull'acquisto di fondi da parte di persone all'estero

3.T53 Uffici esecuzione e fallimenti: procedure esecutive, fallimenti aperti e introiti, per distretto, dal 2001

	Mendrisio	Lugano	Locarno	Vallemaggia	Bellinzona	Riviera	Blenio	Leventina	Totale
Procedure esecutive									
2001	17'995	71'083	30'381	2'056	22'065	6'495	2'568	4'266	156'909
2002	17'946	70'275	30'029	2'053	22'064	6'999	2'575	3'830	155'771
2003	19'343	73'805	30'984	2'046	25'627	7'151	2'768	3'756	165'480
2004	16'457	59'941	25'219	1'635	20'863	5'460	2'142	3'038	134'755
2005	16'954	60'005	25'380	1'872	21'421	5'813	2'442	3'284	137'171
2006	19'063	62'057	28'278	1'953	21'992	5'478	2'721	3'628	145'170
2007	19'645	58'724	26'450	2'159	22'131	5'240	2'406	3'387	140'142
2008	20'478	59'902	26'327	2'283	24'857	5'114	2'651	3'393	145'005
2009	20'868	63'893	27'847	2'313	25'175	5'215	2'552	3'445	151'308
2010	21'713	63'892	27'212	2'197	24'952	5'378	2'202	3'604	151'150
2011	21'288	63'630	26'399	2'036	24'632	5'310	2'358	3'442	149'095
2012	23'539	66'339	28'095	2'145	24'990	5'182	2'242	3'847	156'379
2013	25'696	64'763	27'592	2'389	26'303	5'738	2'373	4'082	158'936
Pignoramenti eseguiti									
2011	12'135	44'181	7'687	452	19'632	3'957	2'207	1'926	92'177
2012	11'047	45'563	7'491	430	18'957	4'267	1'996	2'150	91'901
2013	14'829	45'924	6'527	537	20'047	4'793	1'936	2'525	97'118
Realizzazioni (incanti eseguiti)									
2011	56	802	164	5	25	9	1	0	1'062
2012	85	399	45	3	21	1	5	7	566
2013	31	525	28	0	14	7	4	1	610
Fallimenti aperti nel corso dell'anno									
2001	49	188	68 ²	4	52	8	11	8	388 ²
2002	43	234	68 ²	3 ²	58	5	6	7	424 ²
2003	55	263	68 ²	3	69	15	3	9	485 ²
2004	63	296	92 ²	1 ²	75	12	4	17	560 ²
2005	73	281	76 ²	4 ²	90	18	6	8	556 ²
2006	49	276	92 ²	6	92	17	3	8	543 ²
2007	74	259	92 ²	4	86	29	14	12	570 ²
2008	65	277	97 ²	5	87	10	6	14	561 ²
2009	127	346	92 ²	5	107	18	12	7	714 ²
2010	113	408	108 ²	9	82	17	4	13	754 ²
2011	133	530	108 ²	10	94	14	4	11	904 ²
2012	112	412	102 ²	4	88	13	11	18	760 ²
2013	103	427	103	4	68	13	7	15	740

(continua)

(continuazione)

	Mendrisio	Lugano	Locarno	Vallemaggia	Bellinzona	Riviera	Blenio	Leventina	Totale
Introiti									
2001	2'250'000.00	6'655'000.00	3'699'616.47	205'165.45	2'379'589.03	551'000.00	243'000.00	456'457.00	16'439'827.95
2002	3'000'000.00	7'621'646.86	3'940'482.27	248'827.55	2'652'525.25	652'000.00	226'077.40	505'500.00	18'847'059.33
2003	2'480'000.00	7'570'000.00	4'002'403.63	259'149.76	2'921'555.70	684'000.00	387'501.50	458'000.00	18'762'610.59
2004	2'540'000.00	7'747'337.45	3'403'637.61	191'247.95	2'663'362.17	684'002.25	300'609.75	378'185.88	17'908'383.06
2005	2'160'000.00	7'123'749.56	3'526'954.84	252'903.00	2'601'200.04	787'171.95	295'739.67	410'408.62	17'158'127.68
2006	2'725'000.00	7'241'532.25	3'381'675.12	211'830.95	2'598'825.98	747'985.61	313'055.43	453'136.41	17'673'041.75
2007	2'650'000.00	7'135'759.27	3'523'887.83	282'175.15	2'613'538.48	695'150.26	329'726.35	454'522.86	17'684'760.20
2008	2'170'614.90	6'992'021.16	3'379'345.48	282'976.30	2'700'623.38	672'623.37	299'216.91	509'028.90	17'006'450.40
2009	2'455'000.00	7'124'277.78	3'640'278.76	243'559.25	3'020'599.99	685'239.10	308'739.81	479'979.25	17'957'673.94
2010	2'675'000.00	7'737'246.51	3'551'077.28	327'414.80	2'958'515.52	657'159.72	301'078.75	449'703.58	18'657'196.16
2011	2'667'000.00	7'999'195.79	3'383'930.07	271'221.91	3'000'372.42	684'515.72	315'546.83	417'833.97	18'739'616.71
2012	2'715'000.00	8'175'926.07	3'293'789.78	274'444.19	3'079'232.88	667'077.65	306'242.82	527'073.58	19'038'786.97
2013	2'915'000.00	8'611'327.27	3'650'016.26	284'319.30	3'167'320.67	736'768.58	293'509.26	501'835.45	20'160'097.00

¹voce introdotta nel 2013²dato corretto a seguito di indicazione errata.

Dal 2003 gli Uffici delle Valli sono gestiti da quello di Bellinzona, e quello di Vallemaggia da quello di Locarno, ulteriori dati concernenti le operazioni nell'ambito degli Uffici esecuzioni e fallimenti possono essere desunti dall'Annuario statistico

Fonte: Divisione della giustizia, Uffici esecuzioni e fallimenti

3.T54 Movimento dei carcerati presso il penitenziario cantonale, dal 1980

	Presenti all'inizio dell'anno	Carcerati durante l'anno	Totale	Rilasciati durante l'anno	Presenti alla fine dell'anno
1980	131	879	1'010	859	151
1981	151	653	804	654	150
1982	150	820	970	810	160
1983	160	895	1'055	889	166
1984	166	819	985	819	166
1985	166	718	884	712	172
1986	172	690	862	688	174
1987	174	696	870	689	181
1988	181	772	953	763	190
1989	190	846	1'036	839	197
1990	197	749	946	764	182
1991	182	751	933	743	190
1992	190	592	782	605	177
1993	177	516	693	526	167
1994	167	538	705	546	159
1995	159	722	881	712	169
1996	169	493	662	522	140
1997	140	490	630	461	169
1998	169	519	688	531	157
1999	157	512	669	484	185
2000	185	436	621	449	172
2001	172	422	594	450	144
2002	144	414	558	433	125
2003	125	489	614	501	139
2004	139	491	630	477	153
2005	153	521	674	524	150
2006	150	327	477	355	122
2007	122	344	466	350	116
2008	116	501	617	469	148
2009	148	432	580	424	156
2010	156	391	547	415	132
2011	132	339	471	347	124
2012	124	323	447	313	134
2013	133¹	300	433	295	138

¹ dato modificato a seguito di accertamenti

Fonte: Divisione della giustizia

3.T55 Giornate di carcerazione, dal 2004

	2004	2005	2006	2007	2008	2009	2010	2011	2012	2013
Penitenziario "La Stampa"	58'030	53'462	52'952	41'627	50'391	51'079	52'315	45'058	43'112	45'022
Presenza media giornaliera	163	146	148	114	138	140	143	123	118	123.35
Penitenziario "Lo Stampino"	5'284	5'831
Presenza media giornaliera	14	15.98
Carcere aperto ¹	3'954	2'768	2'101	2'431	3'521	4'266	3'431	1'859	453	0
Presenza media giornaliera	8	7	6	7	10	12	9	5	1	0
Totale	62'155	56'230	55'207	44'058	53'912	55'345	55'746	46'917	48'849	50'853

¹ – Dal settembre 1990 è stato messo in esercizio il Carcere aperto di Locarno
– Dal novembre 1992 è stato messo in esercizio il Carcere aperto di Torricella
– Nel giugno 1994 è stato chiuso il Carcere aperto di Locarno
– Nel marzo 2004 è stato messo in esercizio il comparto femminile a Torricella
– Nel 2013 è stato chiuso il Carcere aperto di Torricella

Fonte: Divisione della giustizia

3.T56 Incarcerati in Penitenziario secondo la nazionalità, dal 2004

	2004	2005	2006	2007	2008	2009	2010	2011	2012	2013
Afganistan	–	–	–	–	1	0	1	0	0	1
Albania	11	15	11	14	13	12	7	9	12	25
Algeria	17	10	10	9	8	12	11	12	17	7
Angola	1	1	–	2	3	2	3	2	1	0
Argentina	1	1	–	1	1	0	1	0	0	2
Armenia	1	1	–	3	–	1	0	0	0	0
Australia	–	–	–	–	–	0	0	0	0	0
Austria	2	1	–	–	2	0	0	0	0	2
Azerbaijan	–	1	–	–	–	0	0	0	0	0
Belgio	–	–	–	2	–	1	0	0	0	0
Benin	–	–	–	–	–	1	0	0	0	0
Bhutan	–	1	1	–	–	0	0	0	0	0
Bielorussia	6	1	2	–	4	1	4	0	4	0
Birmania	–	–	–	–	1	0	0	0	0	0
Bolivia	–	–	–	–	–	0	0	0	0	0
Bosnia Erzegovina	5	10	8	3	9	5	2	4	1	1
Botswana	3	1	–	–	–	0	0	0	0	0
Brasile	10	12	8	6	4	4	1	0	1	0
Bulgaria	4	1	2	1	1	5	2	0	1	1
Camerun	–	–	2	3	–	1	1	0	1	1
Canada	–	–	–	1	–	0	0	1	0	0
Ciad	–	–	–	–	–	1	0	0	0	0
Cile	2	–	–	2	–	1	3	0	0	1
Cina	–	–	–	–	–	0	0	0	0	1
Colombia	1	2	2	1	5	0	8	4	0	0
Congo	1	1	–	–	1	0	0	0	0	0
Costa d'Avorio	1	3	–	1	3	0	1	0	1	0
Costa Rica	–	–	5	–	–	0	0	0	0	0
Croazia	6	8	–	2	3	5	11	8	2	3
Cuba	1	–	1	–	1	1	1	0	1	2
Danimarca	–	–	–	2	–	0	0	0	0	0
Dominica	11	11	10	3	8	2	5	17	18	12
Ecuador	3	2	–	–	–	0	0	0	0	0
Egitto	1	–	–	1	1	1	3	3	1	1
Eritrea	–	–	–	–	–	7	0	0	1	2
Estonia	1	–	–	–	–	0	0	0	1	0
Filippine	1	–	–	–	–	0	0	0	0	0
Finlandia	–	–	–	–	–	0	0	0	0	0
Francia	3	5	7	3	3	3	1	0	0	4
Gambia	–	–	–	–	1	0	0	0	0	0
Georgia	13	10	5	9	21	9	12	3	7	4
Germania	6	1	2	2	5	2	2	5	2	0
Ghana	–	–	–	–	1	2	4	1	3	3
Giamaica	–	–	–	1	1	0	0	0	0	0
Gran Bretagna	1	2	1	1	–	0	0	1	1	1
Grecia	–	–	–	–	–	0	1	1	0	0
Guinea	10	11	6	3	9	2	2	2	0	0
Guinea Bissau	2	1	–	1	1	1	1	0	0	1
Haiti	–	–	–	–	–	0	0	0	0	0
India	2	–	–	–	–	0	0	0	0	0
Iran	2	–	–	–	1	0	1	0	1	0
Iraq	3	4	5	–	2	9	9	4	4	1
Israele	1	–	–	–	1	0	0	0	0	0
Italia	89	109	107	59	96	80	77	58	57	50
Jugoslavia	14	33	40	13	21	14	0	0	1	4

(continua)

(continuazione)

Kazakistan	–	–	–	–	–	0	0	0	0	0
Kenya	–	1	–	–	–	1	0	0	0	1
Kosovo	0	0	0	0	0	0	0	3	1	2
Lettonia	1	2	2	–	–	0	0	0	2	0
Libano	–	2	–	–	–	0	0	0	0	0
Liberia	4	6	4	1	1	1	1	1	2	1
Libia	–	–	–	1	–	1	0	0	0	0
Liechtenstein	1	–	–	–	–	0	0	0	0	0
Lituania	–	–	5	–	1	0	1	0	0	1
Macedonia	1	4	7	6	1	3	5	2	3	2
Madagascar	–	–	–	–	–	1	0	0	0	0
Malaysia	–	2	1	–	–	0	0	0	0	0
Mali	–	–	–	–	–	0	0	0	0	0
Malta	1	1	–	–	–	0	0	0	0	0
Marocco	–	4	3	1	7	1	4	5	12	5
Mauritania	–	–	–	–	–	0	0	0	0	0
Moldavia	9	4	1	6	5	1	0	1	0	1
Mongolia	–	–	–	–	2	2	4	0	1	0
Montenegro	–	–	–	9	12	8	5	5	2	1
Nazionalità non nota	–	–	–	–	–	0	0	0	0	0
Niger	–	–	–	1	2	3	0	1	0	0
Nigeria	8	5	8	16	37	42	35	17	28	18
Norvegia	–	1	–	–	–	0	0	0	0	0
Paesi Bassi	2	3	3	–	1	1	3	1	0	0
Pakistan	–	2	1	1	–	1	0	0	0	0
Palestina	–	1	–	3	3	2	0	0	1	0
Paraguay	1	1	–	–	–	0	0	0	0	0
Perù	–	–	–	1	–	0	0	0	1	1
Polonia	–	1	–	–	4	5	0	0	0	3
Portogallo	9	5	7	8	12	9	11	7	6	1
Repubblica Ceca	–	–	2	–	–	1	0	2	0	0
Romania	14	16	14	8	12	10	12	9	8	12
Russia	4	3	4	5	3	4	2	4	1	1
San Marino	–	–	–	–	–	0	0	0	0	0
Senegal	–	–	–	–	–	0	1	0	0	4
Serbia	–	–	–	–	–	–	9	10	6	3
Serbia e Montenegro ¹	–	–	–	–	–	–	–	–	–	1
Seychelles	–	–	–	1	–	0	0	0	0	0
Sierra Leone	1	6	2	4	5	4	0	0	0	0
Siria	–	1	1	1	–	0	0	5	4	0
Slovacchia	1	–	–	–	1	1	0	0	0	0
Slovenia	–	–	–	–	1	0	1	0	0	0
Somalia	–	–	–	–	6	3	0	0	0	0
Spagna	–	3	5	1	2	8	2	2	2	1
Sri-Lanka	1	–	–	–	–	0	1	1	1	0
Stati Uniti	–	2	–	2	–	1	0	0	0	0
Sud Africa	–	–	–	–	–	0	0	0	0	0
Sudan	1	4	1	4	5	2	2	0	0	0
Svezia	–	–	–	–	–	0	0	0	0	0
SVIZZERA	183	168	160	100	133	119	109	111	78	94
Tailandia	–	–	–	–	–	0	0	0	0	0
Tanzania	0	0	0	0	0	0	0	0	1	0
Togo	1	–	1	–	–	2	0	0	0	0
Tunisia	2	2	–	6	3	4	3	15	20	12
Turchia	6	4	5	5	6	2	3	1	1	4
Ucraina	1	5	2	1	2	1	1	0	0	1

(continua)

(continuazione)

Uganda						1	0	0	0	0
Ungheria	2	-	2	1	-	1	0	0	0	0
Uruguay	-	2	-	-	-	0	0	0	0	0
Venezuela	-	-	-	-	1	0	1	1	2	0
Vietnam	1	1	1	-	-	0	0	0	1	0
Zaire	-	-	-	-	-	0	0	0	0	0
Zimbawe	-	-	-	2	1	1	0	0	0	0
Totale	491	521	477	344	501	432	391	339	323	300

¹ Voce aggiunta nel 2013.

Fonte: Divisione della giustizia

3.T57 Incarcerati durante l'anno 2013 presso il Penitenziario, secondo l'origine, l'età e il sesso

	Minorenni		18-25		26-30		31-40		41-50		Più di 50		Totale	
	Uomini	Donne	Uomini	Donne	Uomini	Donne	Uomini	Donne	Uomini	Donne	Uomini	Donne	Uomini	Donne
Ticinesi	0	0	14	0	10	0	7	0	11	2	7	0	49	2
Confederati	0	0	4	0	11	1	11	0	7	0	7	2	40	3
Altri stati europei	1	0	17	0	25	0	45	1	22	1	11	1	121	3
Stati extra europei	0	0	22	0	24	0	24	0	8	0	4	0	82	0
Totale	1	0	57	0	70	1	87	1	48	3	29	3	292	8

Fonte: Divisione della giustizia

3.T58 Collocamento in semilibertà, dal 2004

	2004	2005	2006	2007	2008	2009	2010	2011	2012	2013
Semilibertà	17	20	22	21	15	13	13	19	13	4
Giornate di semilibertà	1'369	2'285	2'097	2'193	1'745	1'514	1'028	1'601	1'127	51
Media per carcerato	81	114	95	104	116	116	79	84	125	62

Fonte: Divisione della giustizia

3.T59 Esecuzione delle pene in semiprigionia, dal 2004

	2004	2005	2006	2007	2008	2009	2010	2011	2012	2013
Semiprigionia	78	77	56	43	41	49	33	9	2	5
Giornate di semiprigionia	4'088	2'409	2'276	991	1'569	3'346	1'637	699	73	231
Media per carcerato	52	35	40	23	38	68	49	78	36.2	46.2

Fonte: Divisione della giustizia

3.T60 Congedi concessi ai carcerati, dal 2004

	2004	2005	2006	2007	2008	2009	2010	2011	2012	2013
Congedi effettuati	1'077	1'462	1'430	1'378	1'139	1'253	1'163	1'102	549	489
Accompagnati	74	42	54	68	32	37	57	55	44	66
Ordinari	799	824	853	792	633	742	713	558	390	286
Congedo straordinario	...	274	246	315	249	305	266	241	81	108
Semiprigionia	-	6	-	-	1	3	16	103	5	11
Semilibertà	204	316	277	203	224	166	111	145	29	18
Durata										
6 ore	365	567	435	527	403	420	451	361	152	181
12 ore	231	515	463	485	418	466	424	367	192	152
24 ore	205	130	235	187	174	146	133	147	80	81
36 ore	115	90	122	61	49	70	88	120	50	35
48 ore	66	46	48	21	12	57	23	30	31	19
54 ore	95	114	127	97	83	94	44	77	44	1
Totale	1'077	1'462	1'430	1'378	1'139	1'253	1'163	1'102	549	469

Fonte: Divisione della giustizia

3.T61 Attività lavorativa e retribuzione in CHF dei carcerati, dal 2010

	2010 Quota lavoro	Fatturato	2011 Quota lavoro	Fatturato	2012 Quota lavoro	Fatturato	2013 Quota lavoro	Fatturato
Falegnameria	41'454	8'889	41'723	11'044	40'115	5'058	40'257.15	16'719.70
Lavanderia	88'986	16'199	87'672	17'657	95'889	8'014	86'188.60	13'980.95
Legatoria	91'937	55'408	85'631	64'544	92'675	51040	78'773.70	76'462.65
Plastica	57'726	-	44'425	-	60'792	-	47'314.95	0
Occupazionale	49'806	11'328	53'796	10'403	45'900	16'213	48'622.20	17'492.35
Meccanica	68'887	-	63'857	-	65'783	-	75'985.05	0
Lavori manuali - Tiffany ¹²	68'322	15'630	59'357	16'489	64'637	7'179	55'016.25	23'968.15
Laboratori targhe ¹	-	-	33'092.75	390'542.50
Zona agricola	20'444	294	16'121	-	24'703	-	0	0
Sezione femminile	-	-	-	-	-	-	0	0
Diversi	-	-	-	-	-	-	0	0
Manutenzione	249'662	-	260'401	-	281'181	-	259'432.70	0
Squadra esterna	43'583	9'939	41'419	10'159	24'864	4'039	21'369.35	8'742.60
Formazione-studio	55'450	-	51'288	-	47'402	-	32'335.86	0
Sezione aperta	73'335	-	56'603	-	52'829	-	41'560.55	0
Disoccupazione, malattie/infortunio	18'412	-	16'321	-	34'439	-	72'140.85	0
Squadra PCT ¹	-	-	20'604.30	0
Azienda agricola Orto	166'416	-	134'040	-	90'128	-	67'962.73	0
Totale	1'094'420	117'687	1'012'654	130'296	1'021'337	91'543	980'657	547'908.90

¹ Voce aggiunta nel 2013

Fonte: Divisione della giustizia

3.T62 Retribuzione media giornaliera per carcerato (peculio), dal 2004

	2004	2005	2006	2007	2008	2009	2010	2011	2012	2013
Peculio	21.89	21.9	22.66	31.62	32.53	31.95	32.05	32.02	31.87	29.09

Fonte: Divisione della giustizia

3.T63 Spese di vitto per i carcerati in Penitenziario, dal 2008

	2008	2009	2010	2011	2012	2013
Spese totali	854'743.25	738'729.00	1'000'490.00	822'920.65	740'166.2	794'378.28
Media giornaliera pro capite	11.88	10.40	13.99	13.74	10.85	10.87
Recupero spese semilibertà e semiprigionia	46'809.50	50'222.00	40'804.00	60'775	12'378	44'553.50
Recupero prestazioni in natura¹	257'364.25	264'216.00	282'564.00	262'316	271'392.3	297'167.00

¹In applicazione delle norme concordatarie (partecipazione spese d'esecuzione da parte del detenuto, CHF 8.- giornalieri)

Fonte: Divisione della giustizia

3.T64 Spese di vitto per i carcerati in Carcere aperto, dal 2008

	2008	2009	2010	2011	2012	2013
Spese totali	20'301.00	23'348.90	22'111.05	11'629.85	2265.1	0
Media giornaliera pro capite	11.00	5.57	6.44	6.25	5	0
Recupero spese semilibertà e semiprigionia	20'695.00	26'640.00	1'0	0	0	0

¹dal 2010 il recupero spese semilibertà e semiprigionia viene inglobato in quello del Penitenziario cantonale "La Stampa"

Fonte: Divisione della giustizia

3.T65 Evasioni dal Penitenziario, dal 2005

	2005	2006	2007	2008	2009	2010	2011	2012	2013
Evasioni	1	2	2	4	2	1	1	0	1
Dal carcere chiuso	-	-	-	-	-	1	0	0	0
Dal carcere di fine pena	1	2	2	4	2	0	1	0	1
Dal comparto LMC ¹	-	-	-	-	-	0	0	0	0
Mancati rientri dai congedi	1	1	2	1	1	1	2	0	0
Dal carcere chiuso	-	-	1	-	1	0	0	0	0
Dal carcere di fine pena	1	1	1	1	-	1	2	1	0
Mancati rientri dal lavoro	-	1	1	2	-	1	0	0	0
Dal carcere di fine pena	-	1	1	2	-	1	0	0	0
Reintegrazioni	1	1	5	4	2	1	2	1	0

¹Il comparto LMC è stato chiuso nel mese di giugno 1998

Fonte: Divisione della giustizia

3.T66 Arresti domiciliari, dal 2007: Electronic Monitoring

	2007	2008	2009	2010	2011	2012	2013
Totale giornate	3'278	2'339	2'053	1'977	2'907	3'132	2'439
Pena totale media	39	104	86	79	112	89	76
Pene EM terminate							
Donne	4	3	2	0	2	2	3
Uomini	35	32	23	25	24	30	21
Totale	39	35	25	25	26	32	24
di cui fine pena	12	3	6	5	6	7	2
pene interrotte	2	3	3	2	1	1	1
Pene in corso al 31.12							
Donne	1	–	–	1	0	0	1
Uomini	5	5	5	6	8	3	7
Totale	6	5	5	7	8	3	8
di cui fine pena	2	2	3	2		1	1
Ripartizione delle infrazioni: pene terminate ed in corso							
LCS	22	27	12	13	17	14	17
LFSTUP	2	3	4	2	3	5	5
Altro	3	5	9	10	14	13	10
Di cui:							
Età minima anni	20	22	23	23	23	26	21
Età massima anni	68	73	74	58	67	61	68
Età media anni	39.7	36	42	40	37	40	40

Fonte: Divisione della giustizia

3.T67 Lavoro di utilità pubblica (LUP), dal 2007

	2007	2008	2009	2010	2011	2012	2013
Totale ore	14'241	21'237	16'165	20'122	8'545	11'994	5'393
Pena totale media (ore)	136	123	118	158	99	157	105
Pene LUP terminate							
Donne	16	31	26	24	18	12	5
Uomini	118	142	111	103	68	65	46
Totale	134	173	137	127	86	77	51
Giornate di carcerazione							
Pene interrotte	15	22	17	22	11	19	5
Pene in corso al 31.12							
Donne	4	9	4	3	3	4	11
Uomini	39	38	25	19	21	26	39
Totale	43	47	29	22	24	30	50
Ripartizione delle infrazioni: pene terminate ed in corso							
LCS	70	60	134	128	83	105	51
LFSTUP	5	9	47	43	0	36	22
Altro	59	104	148	177	131	72	28
Di cui:							
Età minima anni	19	19	18	20	19	20	19
Età massima anni	73	77	79	71	74	72	68
Età media anni	36.5	34	38	33	39	38	37

Fonte: Divisione della giustizia

3.T68 Casi trattati dall'Ufficio assistenza riabilitativa in stato di carcerazione presso il Penitenziario cantonale e i pretori, secondo il sesso, casi aperti all'inizio di ogni anno, dal 1997

	Totale	Sesso		Scarce-razioni	Presso Centri terapeutici			Totale inizio anno				Autori Violenza Domestica segnalazioni
		Uomini	Donne		Art. 60 e 611 in prova	2Alloggio esterno	2EM	Carcerati	In libertà	2Alloggio esterno	2EM	
1997	615	548	67	429	17	-	-	147	236	-	-	-
1998	655	572	83	475	29	-	-	186	214	-	-	-
1999	659	564	95	418	34	-	-	218	221	-	-	-
2000	587	511	76	390	33	-	-	197	242	-	-	-
2001	542	472	70	382	29	-	-	175	249	-	-	-
2002	514	446	68	378	12	-	-	136	247	-	-	-
2003	582	483	99	423	11	-	-	159	258	-	-	-
2004	596	520	76	422	10	-	-	173	251	-	-	-
2005	669	590	79	492	8	-	-	177	244	-	-	-
2006	775	708	67	599	14	-	-	178	228	-	-	-
2007	1'027	953	74	828	13	-	-	199	204	-	-	-
2008	1'151	1'067	84	935	11	-	-	220	183	-	-	-
2009	1'204	1'111	93	957	4	-	-	247	191	-	-	-
2010	986	908	78	821	3	5	6	165	193	3	3	-
2011	749	700	49	566	3	8	10	183	151	2	2	83
2012	913	855	58	710	3	4	8	203	154	2	3	76
2013	686	619	67	484	5	2	2	202	97	0	2	98

¹Nuovi art. 60 e 61 a causa delle revisioni del CPS (fino al 2009 era in vigore l'art. 44), ²avvio progetto 1.06.2011

Fonte: Divisione della giustizia

3.T69 Casi trattati dall'Ufficio dell'assistenza riabilitativa in stato di libertà secondo il tipo di mandato, il sesso e il motivo della chiusura, dal 2007

	2007	2008	2009	2010	2011	2012	2013
Totale	281	234	238	252	243	190	177
Mandato	187	165	148	145	131	132	123
Volontariato	94	69	90	107	112	58	54
Sesso							
Uomini	233	202	209	215	211	161	153
Donne	48	32	29	37	32	29	24
Totale Chiusi¹	89	74	59	59	92	36	80
Fine mandato	41	60	40	44	29	41	56
Di cui cont. come volont.	13	23	13	28	10	18	5
Fine tratt.	41	6	12	31	70	11	20
Decesso	2	2	4	1	2	0	2
Condanna/esec. pena	5	6	3	8	0	0	3
Espulsione/revoca permesso	-	-	-	1	0	1	3
Revoca sosp o lib. cond. e ripristino pena o misura				2	1	0	0
Mandato sospeso per arresto	1	-	1	0	0	1	0

¹Nel totale delle chiusure definitive sono esclusi i mandati che continuano come volontari, non avendo concluso il trattamento, e i casi di arresto al 31.12, sospesi in attesa della formalizzazione di un eventuale nuovo procedimento

Fonte: Divisione della giustizia

3.T70 Casi trattati dall'Ufficio dell'assistenza riabilitativa in stato di libertà secondo il luogo di residenza, le segnalazioni e la fonte, dal 2007

	2007		2008		2009		2010		2011		2012		2013	
	Nuove		Nuove		Nuove		Nuove		Nuove		Nuove		Nuove	
Consiglio di vigilanza/GPC ¹	83	31	87	22	54	37	53	26	40	32	47	18	45	11
Sentenza	46	6	42	3	38	6	33	21	41	4	40	10	42	4
Da altri cantoni	15	2	8	2	8	1	6	0	2	4	5	2	8	1
In libertà provvisoria	4	–	1	–	–	4	3	3	6	2	7	3	10	2
Volont.	82	12	66	3	84	6	95	12	104	8	52	6	49	5
Residenza:														
Lugano e valli	85	28	89	18	88	27	81	34	76	21	61	15	60	13
Mendrisio	26	4	19	1	12	7	14	6	14	7	21	9	21	2
Locarno e valli	65	10	51	4	48	4	50	12	58	6	28	7	33	3
Bellinzona e valli	40	7	34	5	30	11	34	9	37	11	29	6	32	3
In altri cantoni	6	2	6	2	2	4	7	0	4	3	7	0	3	2
Prov. all'estero	5	–	4	–	3	1	3	1	3	2	4	1	3	0
Presso centri terapeutici:														
a) in Ticino	1	–	1	–	1	–	1	0	1	0	1	1	2	0
b) in Svizzera o all'estero	2	–	–	–	–	–	0	0	0	0	0	0	0	0

¹dal 1.01.2011 la competenza è passata dal GIAP, soppresso il 31.12.2010, al GPC

Fonte: Divisione della giustizia

3.T71 Movimento di prevenuti presso il Carcere giudiziario, dal 1990

	Presenti all'inizio dell'anno	Carcerati durante l'anno	Totale	Rilasciati durante l'anno	Presenti alla fine dell'anno
2013	52	1'385	1'437	1'390	47
2012	46	1'661	1'707	1'659	50
2011	21	1'124	1'145	1'099	46
2010	53	897	950	929	21
2009	33	747	780	727	53
2008	46	659	705	672	33
2007	34	631	665	619	46
2006	14 ²	743 ²	757 ²	723 ²	34 ²
2005	14	733	747	737 ²	14 ²
2004	14	644	658	644	14
2003	12	710	722	706	16
2002	6	639	645	632	13
2001	25	706	731	724	7
2000	25	792	817	792	25
1999	32	856	888	863	25
1998	29	1'196	1'225	1'196	29
1997	23	1'068	1'091	1'062	29
1996	25	1'232	1'257	1'234	23
1995	34	1'299	1'333	1'280	25
1994	34	1'257	1'291	1'235	34
1993	34	1'414	1'448	1'417	31
1992	30	1'229	1'259	1'225	34
1991	41	1'282	1'323	1'297	26
1990	34	1'521	1'555	1'514	41

¹A partire dal 1° settembre 2006 il Carcere giudiziario ha sostituito le carceri pretoriali

²Dato modificato a seguito di verifiche

Fonte: Divisione della giustizia

3.T72 Giornate di carcerazione al Giudiziario, dal 2008

	2008	2009	2010	2011	2012	2013
La Farera	15'054	16'968	15'671	12'221	13'260	19'522
Presenza media giornaliera	41	46	43	33	36	53

Fonte: Divisione della giustizia

3.T73 Incarcerati al Giudiziario secondo la nazionalità, dal 2008

	2008	2009	2010	2011	2012	2013
Afganistan	4	3	3	3	6	9
Albania	19	11	15	25	50	66
Algeria	18	23	24	50	63	47
Angola	–	0	2	0	2	0
Argentina	–	0	1	2	0	2
Armenia	1	3	5	0	5	1
Australia	–	0	0	0	0	0
Austria	4	1	2	0	0	1
Azerbaijan	1	0	1	0	0	1
Bangladesh	–	1	0	0	0	2
Belgio	–	1	0	0	2	3
Benin	–	1	2	0	1	2
Bhutan	–	0	0	0	0	0
Bielorussia	2	6	3	4	9	2
Bolivia	–	0	0	1	0	0
Bosnia Erzegovina	10	9	8	3	13	11
Botswana	–	0	0	0	0	0
Brasile	10	13	7	5	1	1
Bulgaria	4	14	8	20	26	14
Burkina Faso	–	–	1	0	0	1
Burundi	–	–	1	0	0	0
Camerun	1	1	1	1	2	3
Canada	–	–	0	2	1	1
Canada	–	0	0	0	0	0
Ciad	0	0	0	0	14	0
Cile	3	1	1	0	3	4
Cina	–	1	2	0	3	5
Colombia	4	4	4	2	5	1
Congo	1	4	0	1	1	4
Costa d'Avorio	2	1	1	2	8	5
Costa Rica	–	0	0	0	0	0
Croazia	18	7	21	14	14	32
Cuba	2	1	2	0	2	2
Danimarca	–	0	0	0	0	0
Dominica	11	7	11	26	18	23
Ecuador	–	0	0	1	0	1
Egitto	2	2	4	8	21	25
Eritrea	–	20	7	10	20	18
Estonia	–	0	0	0	0	0
Etiopia	5	2	0	0	1	4
Filippine	–	0	0	0	1	0
Finlandia	–	0	0	0	1	0
Francia	11	4	5	10	3	6
Gambia	–	0	1	11	7	12
Georgia	25	40	37	16	28	18
Germania	8	2	5	6	7	12

(continua)

(continuazione)

Ghana	3	3	20	20	27	14
Giordania	–	1	0	0	0	0
Gran Bretagna	1	1	0	1	1	0
Grecia	–	0	2	0	0	0
Guinea	4	3	3	5	8	4
Guinea Equatoriale	0	0	0	0	1	0
Guinea Bissau	2	2	2	2	7	3
Haiti	–	0	0	0	0	0
India	–	0	0	0	0	1
Iran	1	0	3	2	7	3
Iraq	6	19	17	14	22	12
Irlanda	–	0	0	0	0	0
Israele	2	0	0	1	0	1
Italia	99	132	125	121	149	133
Jugoslavia	25	15	0	0	7	7
Kazakistan	–	0	0	0	0	0
Kenya	1	1	1	0	4	6
Kosovo	–	0	0	5	5	8
Lettonia	–	0	1	0	1	0
Libano	1	0	2	2	3	2
Liberia	3	8	4	14	13	4
Libia	–	2	1	4	16	10
Liechtenstein	–	0	0	0	0	0
Lituania	3	0	5	1	2	3
Macedonia	14	15	12	6	15	7
Madagascar	1	0	0	0	0	0
Malaysia	1	0	0	0	0	0
Mali	–	1	2	1	0	4
Malta	–	0	0	0	1	0
Marocco	5	3	11	41	100	123
Mauritania	–	0	0	0	0	2
Messico	–	0	0	0	1	0
Moldavia	2	7	11	8	5	5
Mongolia	4	10	3	1	1	0
Montenegro	18	12	12	13	10	1
Nepal	0	0	0	0	1	0
Nicaragua	–	1	0	0	0	0
Niger	–	3	0	2	6	10
Nigeria	47	93	165	160	262	140
Norvegia	–	0	0	0	0	0
Paesi Bassi	1	0	5	1	2	6
Pakistan	–	2	0	3	8	6
Palestina	3	4	0	2	5	2
Panama	–	0	0	1	0	0
Paraguay	–	1	0	0	0	0
Perù	–	0	0	1	2	2
Polonia	6	2	6	4	8	8
Portogallo	13	11	13	12	10	6
Repubblica Ceca	1	0	0	2	4	1
Romania	34	36	49	72	118	103
Russia	7	9	13	8	4	6
Rwanda	1	0	0	0	0	0
Sahara Occidentale	1	0	0	1	0	1
Senegal	1	1	3	1	6	14
Serbia	–	–	44	30	23	26
Serbia e Montenegro ¹	6
Sierra Leone	6	4	1	7	4	5
Singapore	1	0	0	0	0	0

(continua)

(continuazione)

Siria	1	2	4	9	11	10
Slovacchia	–	2	0	3	1	4
Slovenia	–	2	2	0	0	0
Somalia	6	5	5	7	7	10
Spagna	3	5	2	8	1	9
Sri-Lanka	–	1	2	1	3	4
Stati Uniti	1	0	1	1	3	0
Sud Africa	–	0	0	0	0	0
Sudan	8	4	4	4	10	10
Suriname	–	1	0	0	0	0
Svezia	–	0	1	0	0	0
SVIZZERA	142	116	115	131	115	109
Tagikistan	–	0	0	0	0	0
Tailandia	–	0	0	0	0	0
Tanzania	0	0	0	0	1	0
Tibet	–	0	0	0	0	2
Togo	–	2	0	1	3	3
Tunisia	2	8	26	149	283	175
Turchia	5	3	6	7	8	11
Ucraina	1	2	3	1	2	2
Uganda	–	3	0	1	1	0
Ungheria	1	4	2	7	3	1
Uruguay	–	0	1	0	0	0
Venezuela	–	0	0	2	1	1
Vietnam	–	0	0	0	1	0
Ymen	–	1	0	0	0	0
Zimbawe	5	1	2	0	0	0
Nazionalità non nota	–	0	0	0	0	0
Totale	659	747	897	1'124	1'661	1'385

¹ Voce aggiunta nel 2013

Fonte: Divisione della giustizia

3.T74 Incarcerati durante l'anno 2013 presso il Giudiziario, secondo l'origine, l'età e il sesso

	Minorenni		18-25		26-30		31-40		41-50		Più di 50		Totale	
	Uomini	Donne	Uomini	Donne	Uomini	Donne	Uomini	Donne	Uomini	Donne	Uomini	Donne	Uomini	Donne
Ticinesi	0	0	16	1	7	2	10	1	9	3	6	1	48	8
Confederati	1	0	14	1	8	5	7	0	6	2	7	2	43	10
Altri stati europei	23	10	92	27	79	18	126	19	69	9	36	5	425	88
Stati extra europei	10	0	252	9	202	5	221	3	42	8	10	1	737	26
Totale	34	10	374	38	296	30	364	23	126	22	59	9	1'253	132

Fonte: Divisione della giustizia

3.T75 Evasioni dal Giudiziario, dal 2007

	2007	2008	2009	2010	2011	2012	2013
Evasioni	–	–	–	–	–	–	0

Fonte: Divisione della giustizia

3.T76 Servizio incassi UIPA dal 2009³

	2009	2010	2011	2012	2013
Fatture penali (comprese multe amministrative)					
Inviata con saldo > o < CHF 0.00	6'135	7'503	8'235	10'785	10'930
Riprese con saldo = CHF 0.00	1'334	1'317	1'308	2'191	2'777
Fatture civili (solo dicembre 2011)			1'155	16'010	16'810
Richiami	2'528	2'431	2'417	4'389	4'401
Diffide	1'899	1'791	1'765	2'478	2'532
Decisioni riprese dall'UIPA					
Decisioni del Ministero pubblico	4'774	5'025	5'676	5'770	5'439
Decisioni della Pretura penale	481	429	444	579	582
Decisioni del Tribunale penale cantonale	181	184	120	404	141
Decisioni della Corte di cassazione e revisione penale	43	55	81	103	79
Decisioni della Camera dei ricorsi penali	216	201	263	202	133
Decisioni della Magistratura dei minorenni	462	506	546	677	478
Decisioni del GIAR (a partire dal 1.1.2011 GPC)	70	61	17	8	20
Totale	6'227	6'461	7'147	7'743	6'872
Procedure esecutive					
Incarti aperti per la procedura esecutiva	1'266	1'100	1'274	1'456	1'438
Domande d'esecuzione	1'034	940	1'047	1'307	1'443
Domande di proseguimento	873	824	922	956	1'336
Istanze di rigetto	82	99	85	93	152
Domande di realizzazione	166	156	161	167	206
Precetti senza opposizione	758	744	798	905	1'171
Precetto con opposizione	90	114	96	151	184
Procedure pagate	343	406	427	474	496
Totale ACB emessi	596	600	630	607	872
Procedure attualmente in ACB	543	507	535	559	804
Procedure in perdita	332	265	333	420	403
Totale	6'083	5'755	6'308	7'095	8'505
Perdite motivi vari senza apertura incarto per la procedura esecutiva	342	412	467	633	549
Attività varie					
Richiesta pagamento rateale	1'001	1'091	1'134	1'070	1459
Richiesta proroghe di pagamento	66	100	105	50	85
Richieste pubblicazioni ordini di arresto su RIPOL ¹	502	456	692	124	-
Pubblicazione ordini di arresto su RIPOL (amministrative, altri Cantoni, ilitari) ¹		90	39	284	557
Pubblicazione ordini di arresto su RIPOL da SEPEM ²	567	181		-	-
Pubblicazioni ordini di arresto su RIPOL pendenti	360	399	705	750	583
Pubblicazioni ordini di arresto su RIPOL ritirate	207	422	373	323	595
Richieste mandati di accompagnamento ¹		271	337	68	-
Richieste ordini di arresto da SEPEM ²	394	138		938	1'037
Richieste mandati di accompagnamento (amministrative) ¹		457	128	315	447
Revoche mandati di accompagnamento	619	595	509	371	456
Ist. commutazione multa in PD alla Pretura penale	25	2	-	0	-
Ist. riscatto multa/pena pecuniaria in LUP	91	120	125	79	109
Assegni ultimi termini prima di procedere al mandato di acc. Penali			588	55	-
Assegni ultimi termini prima di procedere al mandato di acc. Amm.			266	1'076	1'140
Totale	3'832	4'322	5'001	5'503	6'468
Corrispondenza generica in entrata	957	1'227	1'173	3'184	4'462
Corrispondenza generica in uscita	1'336	1'158	1'318	2'043	2'699
Richieste incasso multe amministrative			328	3'289	3'773
Emissioni rateazioni per concessioni AG parziale			18	27	35

¹fino al 31.05.2010 eseguiti dalla SEPEM²sono terminate il 31.05.2010³dal 1.01.2011 questo servizio è stato ripreso dall'UIPA a seguito della soppressione della SEPEM

3.T77 Commissione per l'esame dei condannati pericolosi, casi dal 2008

	2008	2009	2010	2011	2012	2013
Casi	1	10	17	17	20	17

Fonte: Tribunale penale cantonale

3.T78 Principali indicatori statistici sull'attività della Polizia cantonale, dal 2006¹

	2006	2007	2008	2009	2010	2011	2012	2013
INFRAZIONI REGISTRATE (selezione di articoli)								
a) Codice penale	20'236	19'551	20'671	22'092	22'335
Contro la vita e l'integrità della persona	1'356	1'251	1'063	1'035	1'124
Omicidio consumato	2	2	–	2	–
Omicidio tentato	7	17	10	12	13
Lesioni gravi	19	30	45	29	46
Lesioni semplici	659	701	628	623	675
Rissa	54	37	24	51	11
Aggressione	146	119	110	104	131
Contro il patrimonio	13'636	13'155	14'460	15'752	15'787
Furti di veicoli (incl. LCStr)	1'158	1'025	1'127	1'088	1'163
Di cui automobili	142	99	109	132	110
Di cui motoveicoli	135	103	123	105	61
Di cui ciclomotori	99	82	87	69	50
Di cui velocipedi	749	716	775	753	909
Furti (senza veicoli)	7'153	6'305	7'449	8'231	7'849
Di cui con scasso	2'484	2'157	2'416	2'721	2'780
Di cui con destrezza	666	596	793	960	891
Di cui borseggi	332	390	678	661	664
Di cui taccheggi	251	232	245	289	229
Di cui con introduzione clandestina	209	329	226	235	275
Di cui scippi	15	21	16	24	16
Di cui da/nei veicoli (con/senza scasso)	1'267	1'131	1'489	1'705	1'510
Rapina	56	71	80	89	80
Di cui con arma da fuoco	8	9	27	21	7
Danneggiamento (senza furti con scasso)	2'153	2'048	2'230	1'893	1'961
Truffa	309	304	189	307	457
Estorsione	21	14	32	18	16
Contro la libertà personale	2'877	2'976	3'245	3'360	3'453
Minaccia	794	719	657	622	660
Coazione	137	136	114	92	104
Sequestro di persona e rapimento	6	5	7	5	11
Contro l'integrità sessuale	299	264	237	410	162
Atti sessuali con fanciulli	47	42	21	27	29
Violenza carnale	13	11	6	7	14
Esibizionismo	14	15	17	11	6
Pornografia	35	28	16	42	31
Molestie	24	29	22	18	21
Esercizio illecito della prostituzione	122	93	137	261	36
Di comune pericolo	168	227	141	132	156
Incendio intenzionale	63	71	46	52	51
Contro la pubblica autorità	128	143	136	95	103
Violenza o minaccia contro le autorità e i funzionari	23	24	47	37	34
Numero di imputati²	3'694	3'459	3'215	3'320	3'330
Di cui uomini	2'751	2'602	2'424	2'358	2'535
Di cui minorenni	353	332	295	305	287

(continua)

(continuazione)

Di cui stranieri	2'037	1'800	1'754	1'931	1'888
Di cui stranieri residenti	990	926	825	859	960
b) Legge sugli stupefacenti (LStup)	3'566	3'549	3'522	3'527	3'110
Possesso/Sequestro	1'177	1'234	1'254	1'239	1'089
Consumo	1'841	1'791	1'800	1'775	1'582
Coltivazione/Produzione	80	98	68	55	65
Traffico	441	392	365	415	320
Contrabbando	27	34	35	43	54
Numero di imputati²	1'693	1'573	1'661	1'656	1'519
Di cui uomini	1'445	1'376	1'452	1'421	1'273
Di cui minorenni	182	221	172	223	209
Di cui stranieri	843	685	781	743	701
Di cui stranieri residenti	401	356	370	363	374
c) Legge sugli stranieri (Str/DDS)	1'298	1'299	1'375	2'003	1'348
Violazione dispos. di entrata/soggiorno/uscita	743	689	705	1'279	778
Attività lucrativa/Impiego senza autorizzazione	436	469	539	566	418
Facilitazione all'entrata/soggiorno/uscita illegale	103	103	102	106	113
Numero di imputati²	790	814	890	1'370	953
Di cui uomini	550	572	642	967	767
Di cui minorenni	24	17	17	32	16
Di cui stranieri	689	727	792	1'269	857
Di cui stranieri residenti	88	89	101	122	153
d) Altre leggi federali	469	176	153	260	329
ALTRE INDAGINI ED INTERVENTI								
Documenti d'identità ricercati/smarriti ³	5'911	6'159	5'660	5'615	5'456	6'067	6'338	6'705
Targhe ricercate/smarrite ³	1'043	1'027	1'022	980	1'040	960	1'049	957
Interventi per morti naturali/Rinvenimenti di cadavere	125	134	122	141	133	136	118	93
Decessi per overdose	9	9	9	9	5	6	10	3
Di cui uomini	8	6	6	8	3	6	8	2
Interventi per suicidio	53	39	32	31	48	34	42	52
Di cui uomini	40	32	25	25	35	22	32	37
Di cui minorenni	1	1	–	1	–	–	2	–
Suicidio tramite un'organizzazione di assistenza al suicidio	8	5	5	11	2	6	6	12
Persone denunciate scomparse	67	45	65	59	69	68	68	59
CIRCOLAZIONE E TRASPORTI								
Incidenti della circolazione stradale	6'647	6'073	6'070	5'880	5'886	5'222	4'879	4'499
Con soli danni materiali	5'158	4'721	4'822	4'735	4'699	4'094	3'829	3'545
Con feriti	1'472	1'330	1'228	1'126	1'170	1'115	1'034	941
Mortali	17	21	20	19	23	13	16	13
Numero di persone coinvolte	12'318	11'347	11'218	10'638	10'864	9'754	9'184	8'318
Numero delle vittime (feriti e decessi)	1'928	1'744	1'655	1'442	1'502	1'419	1'306	1'164
Di cui feriti leggeri	1'469	1'328	1'223	1'074	1'167	1'078	1'000	900
Di cui feriti gravi	442	393	412	349	312	327	290	251
Di cui morti	17	23	20	19	23	14	16	13
Di cui automobilisti	1'015	895	856	669	730	698	624	585
Di cui motociclisti	537	533	478	495	424	456	406	337
Di cui ciclomotoristi	63	39	45	28	35	14	20	16
Di cui ciclisti	111	87	91	69	91	89	91	73
Di cui pedoni	140	140	135	142	148	132	118	121
Di cui bambini (<10 anni)	34	44	40	37	33	36	23	14
Alcolemia, conducenti controllati	6'374	5'703	6'056	5'761	7'967	5'710	5'091	5'673
Di cui positivi	19.8%	22.7%	20.8%	21.0%	16.3%	18.1%	16.7%	15.9%
Incidenti aerei⁴	4	7	8	3	3	2	2	3
Incidenti ferroviari	3	2	3	2	3	–	1	2
Incidenti della navigazione	–	1	2	3	1	2	3	2

(continua)

*(continuazione)***Polizia del traffico**

Controlli di velocità (appostamenti, senza app. fissi)	483	264	266	347	299	483	597	684
– veicoli controllati	139'802	48'266	135'631	160'465	103'886	202'044	233'318	443'591
– casi con eccesso di velocità	9.20%	20.60%	10.10%	9.75%	8.93%	10.06%	10.60%	8.9%
Educazione stradale nelle scuole. Allievi istruiti	9'420	8'102	8'528	8'447	9'309	7'925	7'741	7'320

MISURE REPRESSIVE

Persone arrestate e fermate	1'016	966	1'146	1'193	1'178	1'558	1'439	1'202
Di cui uomini	931	902	1'059	1'100	1'092	1'419	1'346	1'075
Di cui donne	85	64	87	93	86	139	93	127
Di cui minorenni (fino a 18 anni)	29	27	61	64	38	55	37	48
Di cui svizzeri	249	205	287	222	167	203	110	102
Di cui stranieri	760	837	859	971	1'011	1'355	1'329	1'100
Movimento armi da fuoco sequestrate (entrate e uscite)	146	166	78	147	207	231	383	422

Contravvenzioni emesse

Multe disciplinari (esclusi residenti all'estero)	30'533	43'256	49'096	36'752	37'191	37'688	38'427	59'430
Importo (mio frs)	2.80	3.59	4.16	3.30	3.30	3.42	3.62	5.52

ALTRI INDICATORI DELL'ATTIVITÀ**Identificazioni e ricerche tecniche (Scientifica)**

Reati con rilevamento di frammenti di impronte digitali o palmari	175	221	142	154	85	152	211	177
Di cui identificate	60	66	38	36	26	50	53	66
Autori identificati	51	48	21	35	25	43	66	67
Reati con rilevamento di orme di scarpe	335	350	407	471	242	267	444	413
Reati con prelievi di potenziali tracce di DNA	519	562	582	667	620	2'018	2'507	3'047
Autori identificati	63	59	62	67	37	48	53	72
Persone sottoposte a misure di identificazione	493	450	517	461	435	511	640	636
Di cui con prelievo mucosa orale per DNA	307	356	443	358	341	482	635	633
Verifiche documenti identità e moneta falsa	84	84	74	124	82	50	102	72
Rilievi tecnici per gravi incidenti	45	57	40	40	42	35	40	34

Formazione

Allievi in formazione alla scuola aspiranti gendarmi	61	38	41	53	29	43	31	66
--	----	----	----	----	----	----	----	----

¹Nuova statistica criminale di polizia. Elaborazione in base alla data di chiusura (vi possono figurare casi occorsi negli anni civili precedenti).
Dati: Ufficio Federale di Statistica

²A prescindere dal numero di reati contestati, le singole persone sono contate una sola volta

³Ricalcolo (singoli oggetti in luogo dei casi)

⁴Comprensivi degli incidenti con coinvolti aeroplani (a motore o alianti), mongolfiere, aerostati, parapendii, deltaplani e paracadutisti

Fonte: Polizia cantonale

3.T79 Commercio di armi e munizioni, esplosivi, dal 2004

	2004	2005	2006	2007	2008	2009	2010	2011	2012	2013
Acquisto armi										
Autorizzazioni acquisto armi emesse	674	589	583	583	718	679	910	996	1'070	1'117
Autorizzazioni acquisto armi annullate	1	2	–	–	2	1	2	–	3	2
Istanze acquisto armi annullate o respinte	22	8	13	6	11	11	1	19	16	17
Patenti commercio armi e munizioni										
Patenti commercio armi in vigore	23	23	23	23	23	23	23	23	23	24
Patenti commercio armi estinte	–	–	–	–	1	–	1	–	1	1
Patenti commercio armi emesse	1	–	–	–	1	–	1	–	1	2
Carte europee d'arma da fuoco										
Carte rilasciate	291	125	111	105	110
Collezionisti armi da fuoco										
Certificati in vigore	324	259	258	261	263	245	245	245	247	247
Certificati emessi	4	3	1	3	2	2	5	2	2	1
Certificati estinti	171	68	2	–	–	20	5	2	–	1
Licenze porto armi										
Licenze in vigore	279	321	308	332	335	343	336	341	343	308
Licenze rilasciate	182	239	183	269	216	255	236	205	158	154
Licenze annullate	80	87	69	81	96	93	109	140	92	78
Licenze rinnovate	–	–	–	–	–	–	–	–	–	–
Istanze respinte	–	2	5	3	8	4	2	1	3	6

Fonte: Polizia cantonale, Servizio autorizzazioni

3.T80 Tendenza furti - totali - con scasso - senza scasso, dal 1997

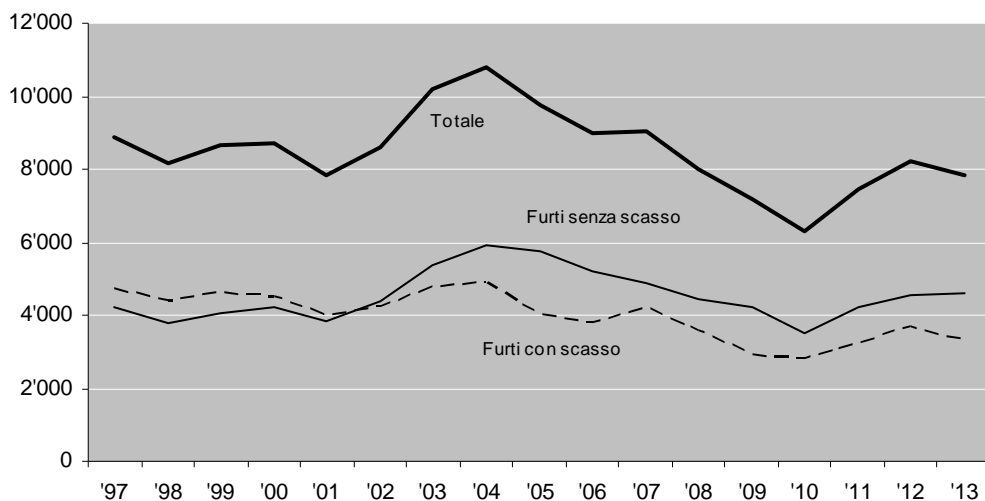

Fonte: Polizia cantonale. Dal 1.1.2009 nuova statistica federale di polizia

3.T81 Furti veicoli in Ticino (compresi i furti d'uso), dal 1997

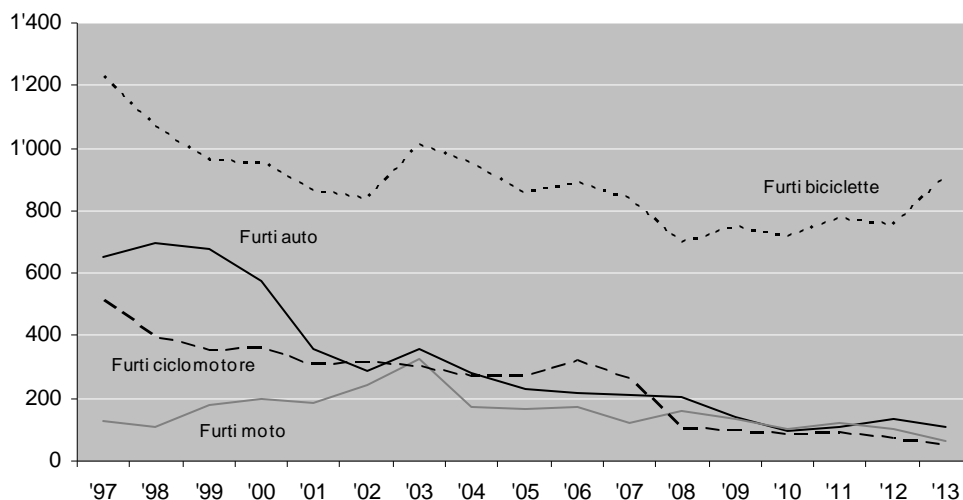

Fonte: Polizia cantonale. Dal 1.1.2009 nuova statistica federale di polizia

3.T82 Reclutamento: giovani esaminati e decisioni, dal 1998

	Totale	Abili	Abili %	Rimandati	Inabili	Abili PCi ¹
1998	1'276	1'032	80.9	87	157	...
1999	1'337	1'103	82.5	68	166	...
2000	1'272	990	77.8	76	206	...
2001	1'394	1'043	74.8	68	283	...
2002	1'325	944	71.2	82	299	...
2003	1'197	716	59.8	44	112	325
2004	1'328	783	59	50	160	335
2005	1'414	780	55.2	73	212	349
2006	1'380	811	58.8	118	246	205
2007	1'452	861	59.3	119	244	228
2008	1'613	935	58	155	283	240
2009	1'628	973	59.8	125	215	315
2010	1'604	943	58.8	146	232	283
2011	1'647	1'041	63.2	136	221	249
2012	1'639	979	59.7	125	314	221
2013	1'608	939	58.4	163	307	199

¹A partire dal 2003, riforma del reclutamento Es XXI.

Fonte: Sezione del militare e della protezione della popolazione, Ufficio degli affari militari e comando di circondario, Bellinzona

3.T83 Militi domiciliati in Ticino: attribuzioni nel 2013

	Militi incorporati	Ufficiali	Sottufficiali	Appuntati e soldati
Distaccamenti d'esercizio	1'202	98	157	947
Truppe di milizia	5'430	609	1'083	3'738
Riserva art. 3/1/f/1 OOE	523	20	99	404
Totale	7'155	727	1'339	5'089

Con l'entrata in vigore di Es XXI dal 1.1.2004 tutte le truppe sono di competenza federale.

Fonte: Sezione del militare e della protezione della popolazione, Servizio degli affari militari, Bellinzona

3.T84 Servizi d'istruzione della formazione delle principali truppe con militi ticinesi nel 2013

	Astretti al servizio	Domande di dispensa	Domande accolte	Permute di servizio	Domande respinte
Bat acc 3	954	353	192	42	119
Bat fant mont 30	1'283	525	279	113	133
Gr art 49	1'153	470	302	34	134
Bat G 9 (3 cp TI)	621	234	123	25	86
Gr DCA M 32	976	362	269	18	75
Bat aiuto cond 9	394	167	79	52	36
Totale	5'381	2'111	1'244	284	583

Fonte: Sezione del militare e della protezione della popolazione, Servizio degli affari militari, Bellinzona

3.T85 Tiro fuori servizio: attività effettuata, dal 2006

	2006	2007	2008	2009	2010	2011	2012	2013
Tiro obbligatorio a 300 m	6'875	6'514	6'146	5'813	5528	5'270	5'484	5'368
Tiro in campagna a 300 m	2'662	2'942	2'900	2'902	2642	2'616	2'494	2'748
Programma federale a 50 m e 25 m	725	648	805	735	700	621	588	643
Tiro in campagna a 25/50 m	1'211	1'378	1'239	1'379	1224	1'309	1'237	1'426
Tiro obbligatorio per rimasti	–	–	–	–	–	–	6	6
Tiro obbligatorio per ritardatari	440	476	431	510	489	443	425	424
Corsi giovani tiratori	157	152	195	132	160	133	123	129
Dispensati dal tiro obbligatorio	99	117	87	79	55	69	80	82
Totale colpi esplosi a 300 m	618'333	593'173	565'334	443'359	433'896	429'620	425'580	427'000
Totale colpi esplosi a 25/50 m	85'195	89'826	99'105	63'993	78'480	76'220	77'210	77'000

¹ A partire dal 1998 gli ufficiali possono effettuare il TO a 25 m

Fonte: Sezione del militare e della protezione della popolazione, Servizio degli affari militari, Bellinzona

3.T86 Procedure disciplinari¹ per mancato tiro obbligatorio, dal 2006

	2006	2007	2008	2009	2010	2011	2012	2013
Inchieste effettuate	501	516	399	446	329	263	360	264
Militi giustificati	–	1	–	–	–	–	–	4
Militi ammoniti	11	2	3	6	–	–	–	22
Militi puniti con multa	490	513	396	440	329	263	360	238
Ammontare globale delle multe,CHF	117'800	124'100	110'100	115'800	101'100	73'600	88'279	62'300

¹Le procedure disciplinari sono riferite a infrazioni commesse l'anno precedente

Fonte: Sezione del militare e della protezione della popolazione, Servizio degli affari militari e comando di circondario, Bellinzona

3.T87 Istruzione di protezione civile: corsi e esercizi effettuati nel 2013

		Tre Valli	Bellinzonese	Locarno V.M.	Lugano Campagna	Lugano Città	Mendrisiotto	Totale cantonale
Istr. di base								
IGB ¹	giorni/uomo	165	261	310	422	555	258	1'971
	partecipanti	33	53	62	84	126	53	411
ITB Stato maggiore	giorni/uomo	45	40	75	60	110	45	375
	partecipanti	9	8	15	12	22	9	75
ITB assistenza	giorni/uomo	45	50	40	60	90	45	330
	partecipanti	9	10	8	12	18	9	66
ITB salvataggio	giorni/uomo	115	70	140	170	190	155	840
	partecipanti	23	14	28	34	38	31	168
Istruzione specialisti	giorni/uomo	59	68	69	112	79	60	447
	partecipanti	13	17	18	26	20	13	107
Istruzione quadri	giorni/uomo	65	65	105	90	95	105	525
	partecipanti	13	13	21	18	19	21	105
Corsi perfezionamento	giorni/uomo	52	0	183	21	397	153	806
	partecipanti	52	0	140	9	373	130	704
Corsi ripetizione	giorni/uomo	2'201	2'060	2'288	2'788	1'242	1'602	12'181
	partecipanti	1'307	718	725	1'143	500	544	4'935

¹Istruzione generale di base eseguita nelle regioni

Fonte: Sezione del militare e della protezione della popolazione, Servizio protezione civile, Bellinzona

3.T88 Centro d'istruzione cantonale di Rivera: occupazione nel 2013

	Giorni di occupazione ¹	Presenza giorni/uomo	Presenza media
Corsi PCi cantonali	70	3150	45
Corsi PCi regionali	12	220	18.3
Corsi della protezione della popolazione	28	944	33.7
Partner (polTI – FCTSA-)	73	3254	44.57
Militari	86	6682	77.8
² Giornate info militari	34	1530	45
Altri servizi cantonali	28	660	23.57
Associazioni - società - ditte	201	8059	40

¹ Il Centro offre la possibilità di occupazione contemporanea da parte di più enti

² Voce aggiunta nel 2013

Fonte: Sezione del militare e della protezione della popolazione, Servizio protezione civile, Bellinzona

3.T89 Attività a favore della comunità da parte della Protezione civile: interventi nel 2013

	Cure e assistenza ¹	Soccorso urgente ²	Ripristini e pubblica utilità ³	Manifestazioni diverse ⁴	Totale
Ticino					
Tre Valli	230	22	1'609	293	2'154
Bellinzonese	790	0	1'360	179	2'329
Locarno e V.M.	388	9	1'539	392	2'328
Lugano Campagna	596	6	1'078	88	1'768
Lugano Città	1'378	0	2'357	625	4'360
Mendrisiotto	85	33	1'262	18	1'398
Totale	3'467	70	9'205	1'595	14'337

¹ Aiuto presso ospedali, case di cura, case per anziani, centri specializzati (es. disabili) e collaborazione ai servizi ambulanze

² Interventi di soccorso (per smottamenti, pericoli di frane, nubifragi, incendi boschivi, ricerca persone, nevicata, siccità, aiuto pro Senectute...)

³ Lavori di ripristino dopo nubifragi, lavori di ripristino e manutenzione (riali, sentieri, boschi, ponti e passerelle, acquedotti ...), prevenzioni incendi, disinfestazioni, protezione beni culturali

⁴ Collaborazione a manifestazioni varie (servizio d'ordine, sanitario, logistico, ...), collaborazioni indagini (Radon), esposizioni e info a scuole, collaborazione con PCi estere

Fonte: Sezione del militare e della protezione della popolazione, Servizio protezione civile, Bellinzona

3.T90 Domande di costruzione e rifugi privati: evoluzione dal 2003

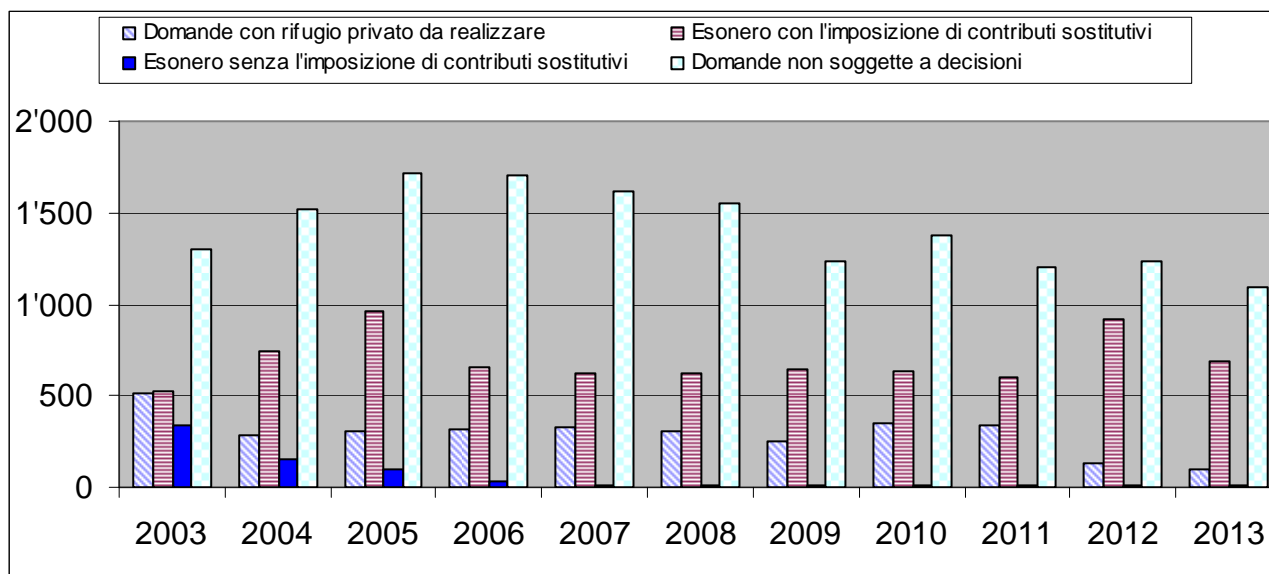

N.B.: Dal 01.01.2004 è entrata in vigore la nuova Legge federale sulla protezione della popolazione e sulla protezione civile

Fonte: Sezione del militare e della protezione della popolazione, Servizio costruzioni, Bellinzona

3.T91 Militi di PCi incorporati dal 2007

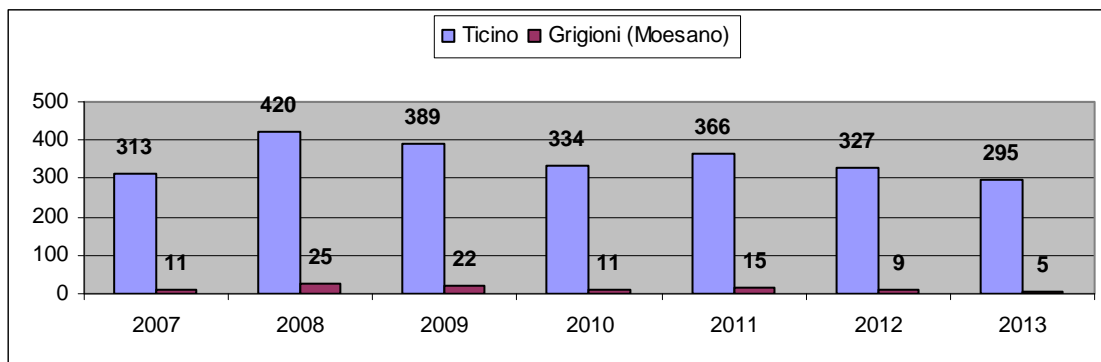

Fonte: Sezione del militare e della protezione della popolazione, Servizio protezione civile, Bellinzona

3.T92 Provenienza dei militi ticinesi incorporati nella PCi nel 2013

	Reclutamento normale	Reclutamento complementare	Volontari Naturalizzati	Totale
Militi	169	65	61	295

Fonte: Sezione del militare e della protezione della popolazione, Servizio protezione civile, Bellinzona

3.T93 Incorporati nelle regioni di PCi nel 2013

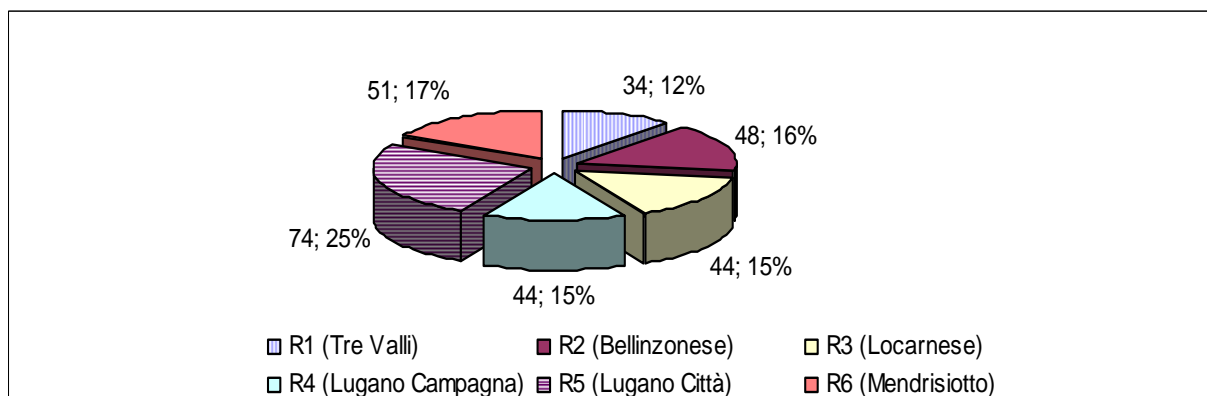

N.B.: Dal 2013 la tabella 3.T94 "Distribuzione in % di incorporati nelle regioni di Pci" (allestita fino al 2012) è stata inglobata nell'attuale 3.T93

Fonte: Sezione del militare e della protezione della popolazione, Servizio protezione civile, Bellinzona

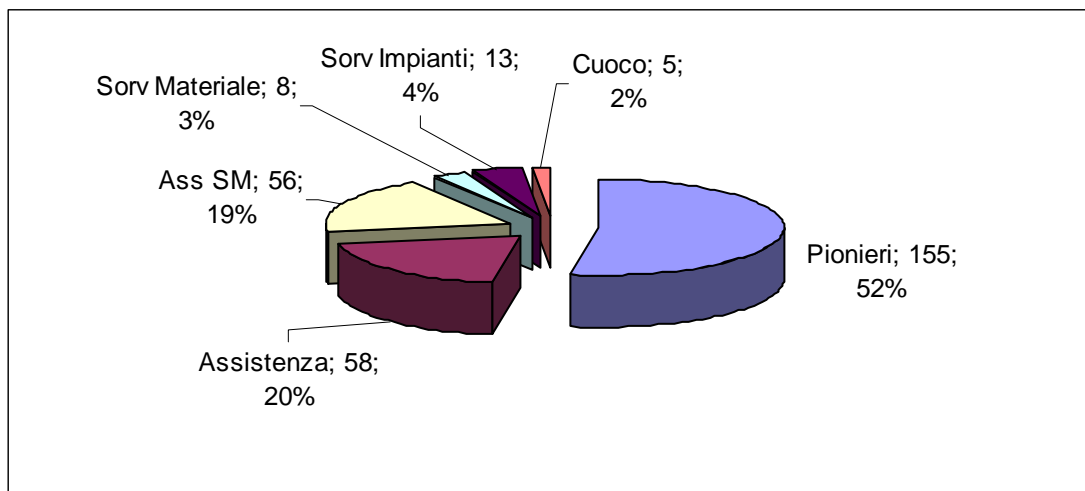
3.T94 Ripartizione nel 2013 dei militi PCi ticinesi per funzione

Fonte: Sezione del militare e della protezione della popolazione, Servizio protezione civile, Bellinzona

4. DIPARTIMENTO DELLA SANITÀ E DELLA SOCIALITÀ	71
4.T1 Affiliati alla Cassa cantonale di compensazione AVS/AI/IPG secondo il tipo, dal 2007	71
4.T2 Contributi AVS/AI/IPG/AD registrati dalla Cassa cantonale di compensazione secondo il tipo, dal 2008	71
4.T3 Incasso contributi AVS/AI/IPG/AD della Cassa cantonale di compensazione secondo il tipo, dal 2010	71
4.T4 Beneficiari di rendite ordinarie e straordinarie dell'assicurazione vecchiaia e superstiti (AVS) della Cassa cantonale di compensazione, secondo il tipo, dal 2009	72
4.T5 Beneficiari di rendite ordinarie e straordinarie dell'assicurazione invalidità (AI) della Cassa cantonale di compensazione, secondo il tipo, dal 2009	72
4.T6 Beneficiari di assegni per grandi invalidi AVS e AI della Cassa cantonale di compensazione, dal 2008	72
4.T7 Importi versati ai beneficiari di rendite e di assegni per grandi invalidi AVS e AI dalla Cassa cantonale di compensazione, secondo il tipo, dal 2008	73
4.T8 Indennità giornaliera AI: certificati di pagamento e importi versati dalla Cassa cantonale di compensazione, dal 2008	73
4.T9 Indennità per perdita di guadagno (IPG) e assicurazione maternità: numero di indennità e importi versati, dalla Cassa cantonale di compensazione, dal 2007	73
4.T10 Assegni familiari ai piccoli contadini e ai lavoratori agricoli: beneficiari e importi versati dalla Cassa cantonale di compensazione, dal 2009	74
4.T11 Beneficiari di prestazioni complementari alla rendita AVS nel Cantone Ticino secondo il tipo di rendita, dal 2007	74
4.T12 Beneficiari di prestazioni complementari alla rendita AI nel Cantone Ticino secondo il tipo di rendita, dal 2008	74
4.T13 Importi versati ai beneficiari di prestazioni complementari alla rendita AI e AVS nel Cantone Ticino, dal 2008	75
4.T14 Assegni di famiglia: affiliati, contributi fatturati, numero figli e assegni versati dalla Cassa cantonale per gli assegni familiari, dal 2008	75
4.T15 Assegni di famiglia: richieste di assegno integrativo (AFI) e di prima infanzia (API) nel Cantone Ticino, dal 2008	76
4.T16 Assegni di famiglia: richieste di assegno integrativo (AFI) e di prima infanzia (API) nel Cantone Ticino, per comprensorio, dal 2010	76
4.T17 Assegni di famiglia: anagrafica dei titolari del diritto di assegno integrativo (AFI) e di prima infanzia (API) nel Cantone Ticino, dal 2010	77
4.T18 Assegni di famiglia: importi versati ai beneficiari di assegno integrativo (AFI) e di prima infanzia (API) nel Cantone Ticino, dal 2010	77
4.T19 Assicurazione contro le malattie: assicurati e sussidi versati nel Cantone Ticino, dal 2010	78
4.T20 Assicurazione contro la disoccupazione: beneficiari, aziende e importi versati dalla Cassa cantonale di assicurazione contro la disoccupazione, secondo il tipo, dal 2011	78
4.T21 Assicurazione contro l'invalidità: valori chiave per il Cantone Ticino, dal 2009	79
4.T22 Assicurazione contro l'invalidità: mezzi ausiliari AVS e assegni per i grandi invalidi per il Cantone Ticino, dal 2006	79
4.T23 Assicurazione contro l'invalidità: fatture relative ai fornitori di prestazione per il Cantone Ticino, dal 2006	80
4.T24 Operatori sanitari a fine anno e ammissioni al libero esercizio nel corso dell'anno, per professione, dal 2006	80
4.T25 Comitato etico cantonale: evoluzione del numero di protocolli esaminati, 1992-2013	81
4.T26 Studi clinici in Ticino, dal 2006	82
4.T27 Igiene delle costruzioni, dal 2010	82
4.T28 Evoluzione del numero di pazienti in cura sostitutiva con metadone nel Cantone Ticino tra 1994 e 2012 (al 30 giugno di ogni anno)	83
4.T29 Evoluzione numerica delle interruzioni di gravidanza, dal 2004	84
4.T30 Attori del mercato farmaceutico, dal 2009	84
4.T31 Vigilanza sui medicinali, dal 2009	84
4.T32 Vigilanza sul mercato dei medicinali, dal 2008	85
4.T33 Informazione e consulenza, dal 2009	86

4.T34 Farmacia ospedaliera, dal 2009	86
4.T35 Casi di malattia notificati dai veterinari ufficiali e dagli ispettori degli apiari dal 2011	86
4.T36 Risanamento greggi caprini dalle malattie CAE e agalassia contagiosa, dal 1994	87
4.T37 Macellazioni per specie, dal 2011	87
4.T38 Ispezioni veterinarie nelle tenute di animali da reddito, dal 2008	88
4.T39 Laboratorio cantonale: provenienza dei campioni analizzati, dal 1991	88
4.T40 Laboratorio cantonale: campioni analizzati per categoria e relative risultanze, nel 2013	89
4.T41 Laboratorio cantonale: livello di sicurezza offerto dalle sole aziende ispezionate, nel corso del 2013	90
4.T42 Numero di tumori maligni invasivi diagnosticati tra i residenti (uomini) del Canton Ticino, dal 2004	90
4.T43 Numero di tumori maligni invasivi diagnosticati tra i residenti (donne) del Canton Ticino, dal 2004	91
4.T44 Numero di nuovi casi di neoplasia incidenti in Canton Ticino nel periodo 1991-2012. Registro cantonale dei tumori	92
4.T45 Stima dell'evoluzione del numero di pazienti affetti da neoplasia seguiti (casi prevalenti) per anno presso il Registro cantonale dei tumori, 1991-2012	93
4.T46 Numero analisi di citologia esfoliativa al Centro citologico dell'Istituto cantonale di patologia, dal 2004	93
4.T47 Numero di ago-aspirati al Centro citologico dell'Istituto cantonale di patologia, dal 2005	94
4.T48 Carico di lavoro dell'ICP dal 2006	94
4.T49 Evoluzione del numero di pazienti sottoposti ad analisi istologica presso l'Istituto cantonale di patologia, dal 1967	95
4.T50 Evoluzione del numero di pazienti sottoposti ad analisi citologica presso l'Istituto cantonale di patologia, dal 1977	95
4.T51 Numero di utenti all'Organizzazione sociopsichiatrica cantonale per servizio e per tipologia, dal 2003	96
4.T52 Evoluzione finanziaria dell'Organizzazione sociopsichiatrica cantonale, dal 1996	96
4.T53 Procedure trattate dalla Commissione giuridica LASP, dal 1996	97
4.T54 Giornate di degenza, degenza media, presenza media giornaliera, in Clinica psichiatrica cantonale e Centro abitativo, ricreativo e di lavoro, dal 1992	97
4.T55 Numero di utenti, per tipologia, presso i Servizi psico-sociali e il Servizio di psichiatria e di psicologia medica (adulti), nel 2013	98
4.T56 Numero di utenti, per fasce di età, presso i Servizi psico-sociali e il Servizio di psichiatria e di psicologia medica (adulti), nel 2013	98
4.T57 Numero di interventi, per categoria professionale, presso i Servizi psico-sociali e il Servizio di psichiatria e di psicologia medica (adulti), nel 2013	98
4.T58 Ore e minuti di interventi, per luogo di intervento, presso i Servizi psico-sociali e il Servizio di psichiatria e di psicologia medica (adulti), nel 2013	99
4.T59 Numero di utenti per tipologia, presso i Servizi medico-psicologici (minorenni), nel 2013	99
4.T60 Numero di utenti per fasce di età, presso i Servizi medico-psicologici (minorenni), nel 2013	100
4.T61 Numero di interventi, per categoria professionale, presso i Servizi medico-psicologici (minorenni), nel 2013	100
4.T62 Ore e minuti di interventi, per luogo di intervento, presso i Servizi medico-psicologici (minorenni), nel 2013	101
4.T63 Movimento utenti, presso i Centri psico-educativi, nel 2013	101
4.T64 Prestazioni presso i Centri psico-educativi, nel 2013	102
4.T65 Casistica delle Antenne Icaro e Ingrado sostanze illegali, per sede, nel 2013	102
4.T66 Capacità ricettive, personale e contributo globale (in CHF) degli istituti per anziani finanziati, dal 2009	102
4.T67 Contributi cantonali (in CHF) versati per il mantenimento a domicilio di persone anziane e invalide, dal 2006	103
4.T68 Contributo fisso (in CHF) dei Servizi di appoggio, dal 2008	103
4.T69a Prestazioni, personale e contributo globale (in CHF) dei SACD d'interesse pubblico finanziati, dal 2009	104

4.T69b Contributo globale (in CHF) dei servizi e operatori di cure a domicilio privati finanziati, dal 2011	104
4.T70 Capacità ricettive, personale e contributo globale (in CHF) degli istituti per invalidi adulti finanziati, dal 2009	105
4.T71 Capacità ricettive, personale e contributo globale (in CHF) degli istituti per invalidi minorenni finanziati, dal 2009	105
4.T72 Riconoscimento e finanziamento di progetti singoli (Legge giovani ¹⁾), dal 2006	106
4.T73 Riconoscimento e finanziamento dei Centri di attività giovanile (Legge giovani) ¹ , dal 2006	107
4.T74 Capacità ricettive, personale e contributo globale (in CHF) dei centri educativi per minorenni finanziati (Lfam ¹⁾), dal 2009	107
4.T75 Suddivisione dei costi di protezione tra Cantone e Comuni ai sensi dell'art. 30 LFam ¹), dal 2010	108
4.T76 Capacità ricettiva degli asili nido riconosciuti (Lfam ¹), dal 2006	108
4.T77 Colonie di vacanza ¹ , partecipanti, numero di giorni effettuati e finanziamenti versati (in CHF) secondo la categoria, dal 2006	109
4.T78 Legge per le famiglie: casi trattati dall'Ufficio delle famiglie e dei minorenni, per sedi di servizio, dal 2010	110
4.T79 Legge per le famiglie: informazioni, consulenze e casi trattati dall'Ufficio delle famiglie e dei minorenni, per tipo di segnalazione e per sedi dell'ufficio, dal 2011	110
4.T80 Altre attività dell'Ufficio delle famiglie e dei minorenni, dal 2010	110
4.T81 Vittime di reati: casi trattati nel 2012 e nel 2013	111
4.T82 Casi di curatela e tutela assunti dall'Ufficio delle curatele secondo le misure previste dal CCS, dal 31.12.2011 al 31.12.2013	112
4.T83 Bambini arrivati in Ticino in affidamento preadottivo o già adottati nel paese di origine conformemente alla Convenzione dell'Aia in materia di adozione internazionale, secondo il paese di provenienza, dal 2004	114
4.T84ffettivi e caratteristiche dei beneficiari di prestazioni assistenziali, confronto 2012-2013	115
4.T85voluzione del numero di disoccupati iscritti, del tasso di disoccupazione, numero di disoccupati di lunga durata e di beneficiari di assistenza sociale in Ticino, dal 2009	116
4.T86 Abitazioni in tutto, abitazioni vuote, abitazioni sussidiate con la Legge federale del 4.10.1974 e con la Legge cantonale del 22.10.1985 e sussidi federali, cantonali e totali pagati, dal 2007	116

4. Dipartimento della sanità e della socialità

4.T1 Affiliati alla Cassa cantonale di compensazione AVS/AI/IPG secondo il tipo, dal 2007

	2007	2008	2009	2010	2011	2012	2013
Totale	68'679	70'494	74'448	77'354	79'016	81'840	84'530
Indipendenti e indipendenti con salariati	12'284	12'260	15'160	15'488	15'894	16'398	16'866
Solo datori di lavoro	16'604	17'167	17'762	18'164	18'598	19'541	20'721
Economie domestiche	3'928	4'542	4'715	5'014	5'341	5'795	6'277
Persone giuridiche che non occupano salariati	10'469	10'816	11'373	11'730	11'862	12'253	12'707
Persone senza attività lucrativa	25'167	25'490	26'207	26'728	27'096	27'622	27'736
Salariati il cui datore di lavoro non è tenuto al pagamento dei contributi	227	219	231	230	225	231	223

Fonte: Istituto delle assicurazioni sociali, Ufficio dei contributi

4.T2 Contributi AVS/AI/IPG/AD registrati dalla Cassa cantonale di compensazione secondo il tipo, dal 2008

	2008	2009	2010	2011	2012	2013
Totale	893'107'131.25	883'562'984.50	905'583'447	976'813'251	1'008'698'900	1'008'812'953
Indipendenti e PSAL ¹	99'282'991.90	100'012'835.20	102'828'354	104'273'152	104'940'619	108'330'507
Paritetici ²	676'261'097.35	663'800'452.00	679'740'153	730'989'340	757'106'293	753'142'797
Assicuraz. disoccupazione	117'563'042.00	119'749'697.30	123'014'940	141'550'759	146'651'988	147'339'649

¹Contributi personali degli indipendenti, delle persone senza attività lucrativa e degli assicurati il cui datore di lavoro non è sottoposto all'obbligo contributivo.

²Contributi paritetici del 10.1% sui salari.

Fonte: Istituto delle assicurazioni sociali, Ufficio dei contributi

4.T3 Incasso contributi AVS/AI/IPG/AD della Cassa cantonale di compensazione secondo il tipo, dal 2010

	2010		2011		2012		2013	
	Pratiche	Importo	Pratiche	Importo	Pratiche	Importo	Pratiche	Importo
Totale contributi scaduti	21'393	73'405'510	20'477	81'112'898	20'447	85'651'022	22'771	93'332'025
Dilazioni	4'041	22'615'560	3'556	24'379'843	3'429	22'717'858	4'463	28'923'976
Precetti	16'387	38'915'038	15'902	41'872'014	16'013	44'713'862	17'301	45'963'669
Compensazioni	492	1'014'180	538	1'294'171	487	1'008'603	483	1'163'518
Fallimenti, concordati, moratorie	473	10'860'732	481	13'566'869	518	17'210'699	524	17'280'862
Attestati di carenza beni	4'622	12'887'711	4'252	12'673'451	4'102	12'974'393	4'209	12'308'919
Decisioni di risarcimento danni ¹	291	6'290'815	306	5'940'153	278	6'022'275	285	6'909'003

¹Art. 52 LAVS.

Fonte: Istituto delle assicurazioni sociali, Ufficio dei contributi

4.T4 Beneficiari di rendite ordinarie e straordinarie dell'assicurazione vecchiaia e superstiti (AVS) della Cassa cantonale di compensazione, secondo il tipo, dal 2009

	2009		2010		2011		2012		2013	
	Ordinaria	Straor- dinaria	Ordinaria	Straor- dinaria	Ordinaria	Straor- dinaria	Ordinaria	Straor- dinaria	Ordinaria	Straor- dinaria
Totale	50'109	58	51'277	59	52'431	56	53'671	59	54'753	55
Semplice di vecchiaia	46'458	52	47'704	53	48'898	51	50'175	54	51'274	51
Per vedova/vedovo	1'748	1	1'739	1	1'724	1	1'717	1	1'714	1
Compleativa per la moglie	480	–	377	–	314	–	263	0	211	0
Semplice per orfano	860	5	860	5	843	4	845	4	830	3
Doppia per orfano	2	–	1	–	1	–	1	0		
Compleativa semplice per figlio	561	–	596	–	651	–	670	0	724	

Fonte: Istituto delle assicurazioni sociali, Ufficio delle prestazioni

4.T5 Beneficiari di rendite ordinarie e straordinarie dell'assicurazione invalidità (AI) della Cassa cantonale di compensazione, secondo il tipo, dal 2009

	2009		2010		2011		2012		2013	
	Ordinaria	Straor- dinaria	Ordinaria	Straor- dinaria	Ordinaria	Straor- dinaria	Ordinaria	Straor- dinaria	Ordinaria	Straor- dinaria
Totale	13'006	1'561	12'874	1'613	12'660	1'666	12'399	1'719	12'083	1'754
Intera semplice	5'936	1'335	5'871	1'384	5'822	1'417	5'728	1'461	5'586	1'494
3/4 semplice	659	50	670	53	650	55	643	45	641	48
Mezza semplice	2'065	42	2'012	43	1'957	49	1'903	53	1'843	56
1/4 semplice	764	13	802	15	796	13	816	16	808	15
Intera per coniugi ¹	–	4	–	–	–	–	0	4	4	
Intera completiva figli	1'959	94	1'931	97	1'913	109	1'832	116	1'758	116
3/4 completiva figli	297	4	284	6	262	7	267	8	274	10
Mezza completiva figli	900	15	864	13	840	16	802	15	768	15
1/4 completiva figli	426	2	440	2	420	0	408		401	0
Compleativa doppia figli	–	2	–	–			0	1	0	0

¹Con la conclusione della 10a revisione AVS, tutti i beneficiari della rendita d'invalidità per coniugi sono stati trasferiti d'ufficio, dal 1. gennaio 2001, nel nuovo diritto e ricevono ora una rendita

Fonte: Istituto delle assicurazioni sociali, Ufficio delle prestazioni

4.T6 Beneficiari di assegni per grandi invalidi AVS e AI della Cassa cantonale di compensazione, dal 2008

	2008	2009	2010	2011	2012	2013
Totale	4'076	4'072	4'293	4'446	4'380	4'506
Assegni per grandi invalidi AVS	2'937	2'931	3'102	3'211	3'230	3'323
Assegni per grandi invalidi AI	1'139	1'141	1'191	1'235	1'150	1'183

Fonte: Istituto delle assicurazioni sociali, Ufficio delle prestazioni

4.T7 Importi versati ai beneficiari di rendite e di assegni per grandi invalidi AVS e AI dalla Cassa cantonale di compensazione, secondo il tipo, dal 2008

	2008	2009	2010	2011	2012	2013
Totale	1'180'371'947	1'238'782'858	1'262'469'624	1'305'110'030	1'336'487'909	1'400'967'252
Rendite AVS ordinarie	915'452'975	967'359'764	994'019'900	1'036'306'264	1'070'374'510	1'128'162'666
Rendite AVS straordinarie	864'277	904'856	921'500	927'153	970'241	973'739
Rendite AI ordinarie	196'810'198	199'306'748	193'397'103	189'746'097	186'679'236	187'801'610
Rendite AI straordinarie	25'485'893	27'226'771	28'047'621	29'520'301	30'182'563	31'340'944
Assegni per grandi invalidi AVS	28'271'871	29'765'014	30'928'821	32'654'260	33'372'268	36'685'803
Assegni per grandi invalidi AI	13'486'733	14'219'705	15'154'679	15'955'955	14'909'091	16'002'490

Fonte: Istituto delle assicurazioni sociali, Ufficio delle prestazioni

4.T8 Indennità giornaliera AI: certificati di pagamento e importi versati dalla Cassa cantonale di compensazione, dal 2008

	2008	2009	2010	2011	2012	2013
Certificati di pagamento	2'839	2'481	2'632	2'723	2'716	3'304
Importo delle prestazioni	7'681'130.45	7'569'498.45	7'519'017	7'445'193	7'128'359	7'731'385

Fonte: Istituto delle assicurazioni sociali, Ufficio delle prestazioni

4.T9 Indennità per perdita di guadagno (IPG) e assicurazione maternità: numero di indennità e importi versati, dalla Cassa cantonale di compensazione, dal 2007

	2007	2008	2009	2010	2011	2012	2013
Indennità perdita di guadagno							
Indennità pagate	12'457	13'473	14'301	14'203	16'191	17'126	19'399
Importo delle indennità	12'338'124.00	12'879'058.45	14'583'480.20	13'818'275	16'147'204	17'045'934	17'930'469
Assicurazione maternità¹							
Domande accolte	1'191	1'525	1'443	1'555	1'694	1'458	1'477
Domande respinte	12	9	15	18	33	4	11
Indennità pagate	5'421	6'514	6'476	5'718	7'133	6'617	6'898
Importo delle indennità	13'254'649.00	16'307'645.00	16'209'661.55	17'181'329	18'601'075	17'137'399	17'512'782

¹La Legge è entrata in vigore il 1. luglio 2005.

Fonte: Istituto delle assicurazioni sociali, Ufficio delle prestazioni

4.T10 Assegni familiari ai piccoli contadini e ai lavoratori agricoli: beneficiari e importi versati dalla Cassa cantonale di compensazione, dal 2009

	2009		2010		2011 ¹		2012		2013	
	Bene- ficiari	Importo	Bene- ficiari	Importo	Bene- ficiari	Importo	Bene- ficiari	Importo	Bene- ficiari	Importo
Totale	494	1'472'145	442	1'511'640	329	1'535'639	334	1'560'013	327	1'551'024
Contadini (indipendenti)										
Di montagna	110	611'652	97	551'087	98	604'917	91	548'991	87	565'166
Del piano	56	204'652	48	272'703	53	284'437	57	259'488	63	314'076
Lav. agricoli (figli)										
Di montagna	328	655'841	297	687'850	27	112'486	30	118'746	22	77'762
Del piano					151	533'799	156	578'788	155	594'020

¹ Dal 2011 i dati dei lavoratori agricoli sono suddivisi tra regione di montagna e regione del piano.

Fonte: Istituto delle assicurazioni sociali, Ufficio delle prestazioni

4.T11 Beneficiari di prestazioni complementari alla rendita AVS nel Cantone Ticino secondo il tipo di rendita, dal 2007

	2007	2008	2009	2010	2011	2012	2013
Totale	13'813	14'080	14'276	14'417	14'824	15'676	15'297
Semplice di vecchiaia	12'897	13'187	13'243	13'318	13'667	14'533	14'350
Per vedova/vedovo	428	435	464	481	499	532	520
Compleativa per la moglie	157	133	225	258	314	231	60
Semplice per orfano	234	221	232	239	232	239	226
Doppia per orfano	1	–	–	–	–	–	–
Compleativa semplice per figlio	96	104	112	121	112	141	141

Fonte: Istituto delle assicurazioni sociali, Ufficio delle prestazioni

4.T12 Beneficiari di prestazioni complementari alla rendita AI nel Cantone Ticino secondo il tipo di rendita, dal 2008

	2008	2009	2010	2011	2012	2013
Totale	7'254	7'514	7'250	7'517	7'660	7'122
Intera semplice	4'148	4'235	3'888	4'085	4'142	4'139
3/4 semplice ¹	252	287	296	301	327	316
Mezza semplice	779	788	834	838	881	857
1/4 semplice ²	296	358	384	398	439	418
Intera per coniugi ³	2	3	–	–	–	–
Intera completiva figli	1'057	1'023	1'006	1'078	1'020	717
3/4 completiva figli ¹	125	158	149	146	166	127
Mezza completiva figli	378	403	436	406	419	338
1/4 completiva figli ²	216	257	255	263	265	210
Compleativa doppia figli	1	2	2	2	1	0
Mezza completiva doppia figli	–	–	–	–	–	–
1/4 completiva doppia figli ²	–	–	–	–	–	–

¹ Nuova rendita introdotta dal 1° gennaio 2004 con la IV revisione della legge AI.

² Diritto riconosciuto dal 1° gennaio 2004 con l'entrata in vigore della IV revisione della legge AI.

³ Con la conclusione della 10a revisione AVS, tutti i beneficiari della rendita d'invalidità per coniugi sono stati trasferiti d'ufficio, dal 1° gennaio 2001, nel nuovo diritto e ricevono ora una rendita individuale.

Fonte: Istituto delle assicurazioni sociali, Ufficio delle prestazioni

4.T13 Importi versati ai beneficiari di prestazioni complementari alla rendita AI e AVS nel Cantone Ticino, dal 2008

	2008	2009	2010	2011	2012	2013
Totale	178'651'957.00	181'910'119.00	182'257'290	191'110'229	196'409'426	207'021'315
Prestazioni complementari all'AVS	100'840'816.00	101'796'064.00	100'884'491	105'617'801	109'314'919	116'120'854
Di cui per fabbisogno	85'130'461.00	85'464'841.00	84'656'387	88'877'693	91'994'526	97'091'679
Di cui per spese di malattia	15'710'355.00	16'331'223.00	16'228'104	16'740'108	17'320'393	19'029'175
Prestazioni complementari all'AI	77'811'141.00	80'114'055.00	81'372'799	85'492'428	87'094'507	90'900'461
Di cui per fabbisogno	67'962'325.00	70'405'998.00	72'072'272	75'810'824	76'930'558	79'562'422
Di cui per spese di malattia	9'848'816.00	9'708'057.00	9'300'527	9'681'604	10'163'949	11'338'039

Fonte: Istituto delle assicurazioni sociali, Ufficio delle prestazioni

4.T14 Assegni di famiglia: affiliati, contributi fatturati, numero figli e assegni versati dalla Cassa cantonale per gli assegni familiari, dal 2008

	2008 ²	2009 ²	2010	2011	2012	2013 ³
Affiliati¹	23'745	29'933	30'561	31'146	32'376	50'199
Datori di lavoro	23'745	23'562	24'320	25'097	26'505	28'240
Persone senza attività lucrativa	–	6'142	6'015	5'829	5'644	5'481
Salariati senza datore di lavoro	–	229	226	220	227	217
Indipendenti						16'261
Contributi fatturati¹	121'105'571	128'979'497	136'427'370	145'431'588	174'130'082	192'203'112
Datori di lavoro	121'105'571	126'395'868	135'372'197	144'106'251	172'203'124	178'827'885
Persone senza attività lucrativa	–	2'400'660	841'166	1'053'742	1'617'094	3'216'495
Salariati senza datore di lavoro	–	182'969	214'007	271'596	309'863	307'435
Indipendenti						9'851'297
Numero di figli²	46'306	51'710	56'333	58'927	60'687	63'782
Assegni di base	–	41'889	44'173	45'956	47'130	49'872
Assegni di formazione	–	9'821	12'160	12'971	13'557	13'910
Assegni versati	117'523'377	125'323'123	151'280'142	169'421'243	164'012'092	168'554'187
Assegni di base	–	98'061'797	112'903'935	124'538'140	120'067'850	123'609'556
Assegni di formazione	–	27'261'326	38'376'207	44'883'104	43'944'242	44'944'631
Ai salariati			149'805'026	167'514'349	161'962'350	161'281'293
Alle persone senza attività lucrativa			1'399'014	1'851'144	1'926'024	3'584'419
Ai salariati senza datore di lavoro			76'100	55'750	123'718	114'650
Agli indipendenti						3'573'825

¹Dal 2009 sono sottoposte alla legge anche le persone senza attività lucrativa e le persone salariate il cui datore di lavoro non sottostà all'obbligo di pagare i contributi.

²Per il 2008 e il 2009, a seguito di giacenze, non sono considerati tutti i casi.

³Dal 2013 hanno diritto agli assegni familiari anche i lavoratori indipendenti.

Fonte: Istituto delle assicurazioni sociali, Uffici dei contributi e delle prestazioni

4.T15 Assegni di famiglia: richieste di assegno integrativo (AFI) e di prima infanzia (API) nel Cantone Ticino, dal 2008

	2008	2009	2010	2011	2012	2013
Totale richieste	3'588	3'685	3'735	4'055	4'034	4'025
Accolte	3'194	3'152	3074	3'214	3'333	3'410
Rifiutate	286	294	324	333	462	438
Pendenti al 31 dicembre	108	239	337	508	239	177
Di cui anche API	1'409	1'503	1'616	1'672	1'731	1'716
Accolte	853	850	784	802	943	993
Rifiutate	510	533	656	649	680	640
Pendenti al 31 dicembre	46	120	176	221	108	83

Fonte: Istituto delle assicurazioni sociali, Ufficio delle prestazioni

4.T16 Assegni di famiglia: richieste di assegno integrativo (AFI) e di prima infanzia (API) nel Cantone Ticino, per comprensorio, dal 2010

	2010		2011		2012		2013	
	AFI	di cui anche API	AFI	di cui anche API	AFI	di cui anche API	AFI	di cui anche API
Totale¹	3'735	1'616	4'055	1'672	4'034	1'731	4'025	1'716
Agno	208	88	219	78	230	96	217	85
Bellinzona	340	144	394	164	401	184	394	178
Biasca	246	117	291	137	289	138	285	130
Capriasca	204	94	223	87	225	102	202	85
Chiasso	307	131	331	147	355	157	347	148
Giubiasco	321	139	352	153	348	136	374	164
Locarno	628	257	691	274	667	282	657	274
Losone	210	79	224	87	204	87	181	71
Lugano	677	312	742	315	729	314	792	324
Massagno	227	98	230	101	256	107	236	102
Mendrisio	246	90	237	73	220	78	205	96
Paradiso	121	67	121	56	110	50	135	59

¹ Numero totale di nuove domande e revisioni periodiche annuali.

Fonte: Istituto delle assicurazioni sociali, Ufficio delle prestazioni

4.T17 Assegni di famiglia: anagrafica dei titolari del diritto di assegno integrativo (AFI) e di prima infanzia (API) nel Cantone Ticino, dal 2010

	2010		2011		2012		2013	
	AFI	di cui anche API	AFI	di cui anche API	AFI	di cui anche API	AFI	di cui anche API
Totale UR¹ con prestazioni in dicembre	2'792	554	2'901	571	3'151	703	3'132	730
Tipologia familiare								
Persone sole con figli	1'086	176	1'148	178	1'260	224	1'280	240
Coppie con figli	1'706	378	1'753	393	1'891	479	1'852	490
Numero figli								
1 figlio	987	280	1'045	280	1'134	339	1'164	369
2 figli	1'233	182	1'289	184	1'362	234	1'335	235
3 o più figli	572	92	567	107	655	130	633	126
Composizione UR								
2 persone	552	108	575	106	652	148	696	172
3 persone	852	225	911	230	949	242	913	242
4 persone	915	140	961	141	1'015	202	1'010	209
5 persone	364	60	355	66	423	80	400	77
6 persone	84	16	79	24	88	26	93	27
7 persone o più	25	5	20	4	24	5	20	3
Sesso								
Uomini	821	173	835	178	930	210	919	224
Donne	1'971	381	2'066	393	2'221	493	2'213	506
Età								
Meno di 25 anni	132	85	115	72	183	136	181	127
25-34 anni	884	264	851	257	981	323	1'005	355
35-44 anni	1'302	179	1'331	204	1'412	204	1'349	206
45-54 anni	432	26	550	33	526	34	551	36
55-64 anni	42	-	53	5	49	6	45	6
Più di 64 anni	-	-	1	-	-	-	1	-
Stato civile								
Nubile/Celibe	512	169	554	176	630	256	666	257
Coniugata/o	1'509	306	1'558	325	1'655	372	1'630	390
Divorziata/o	442	45	464	36	510	32	492	42
Separata/o	211	24	214	23	243	25	230	20
Separata/o di fatto	113	10	104	11	105	15	106	17
Vedova/o	5	-	7	-	8	3	8	4
Nazionalità								
Svizzera/o	1'564	315	1'622	339	1'739	427	1'729	404
Straniera/o	1'228	239	1'279	232	1'412	276	1'403	326
Domicilio in Ticino								
Da 3 a meno di 5 anni	110	37	113	31	130	32	150	45
Da 5 o più anni	2'682	517	2'788	540	3'021	671	2'982	685

¹UR-Unità di riferimento: economia domestica ai sensi della Legge sull'armonizzazione e il coordinamento delle prestazioni sociali (Laps).

Fonte: Istituto delle assicurazioni sociali, Ufficio delle prestazioni

4.T18 Assegni di famiglia: importi versati ai beneficiari di assegno integrativo (AFI) e di prima infanzia (API) nel Cantone Ticino, dal 2010

	2010	2011	2012	2013
Totale	44'243'221	47'931'761	47'843'539	47'709'382
Assegno integrativo	34'207'723	36'269'843	32'928'682	30'755'726
Assegno di prima infanzia	9'984'342	11'603'318	14'848'428	16'893'737
Rimborso spesa collocamento	51'156	58'600	66'429	59'919

Fonte: Istituto delle assicurazioni sociali, Ufficio delle prestazioni

4.T19 Assicurazione contro le malattie: assicurati e sussidi versati nel Cantone Ticino, dal 2010

	2010		2011		2012 ⁴		2013	
	Assi- curati	Sussidi	Assi- curati	Sussidi	Assi- curati	Sussidi	Assi- curati	Sussidi
Totale	262'763'197		284'736'641		273'705'810			
Totale sussidiati	80'422	142'517'665	91'620	156'484'395	103'728	155'709'489		
Persone sole	24'489	61'038'675	30'113	69'783'306				
Famiglie	28'158	62'659'839	33'561	66'687'946				
Primo figlio	11'540	7'291'116	13'078	8'527'722				
Primo figlio fam. non sussidiate	4'586	2'223'644	3'174	1'621'392				
Secondo figlio e successivi ¹	8'791	7'604'765	9'801	8'601'805				
Secondo figlio e successivi ²	2'858	1'699'626	1'893	1'262'224				
Persone sole senza figli					20'197	41'533'447		
Persone sole con figli					14'847	24'378'778		
Coppie senza figli					11'922	15'246'415		
Coppie con figli					56'762	74'550'848		
Beneficiari PC AVS/AI	24'600	108'526'685	25'400	117'858'088	26'595	110'846'354		
Assicurati indigenti/ACB ³	11'718'847		10'394'158		7'149'967			

¹Per le famiglie sussidiate.

²Per le famiglie non sussidiate.

³Dal 2009 il dato comprende pure l'assunzione diretta dei costi di prima necessità.

⁴Dal 2012 nuovo sistema di calcolo basato sul reddito disponibile e nuova definizione delle categorie di assicurati sussidiati.

Fonte: Istituto delle assicurazioni sociali, Ufficio dell'assicurazione malattia

4.T20 Assicurazione contro la disoccupazione: beneficiari, aziende e importi versati dalla Cassa cantonale di assicurazione contro la disoccupazione, secondo il tipo, dal 2011

	2011			2012			2013		
	Bene- ficiari	Aziende	Importo	Bene- ficiari	Aziende	Importo	Bene- ficiari	Aziende	Importo
Totale	4'074	275	67'579'002	3'860	321	66'032'975	4'019	312	70'222'855
Disoccupazione (tot. e parziale)	2'370		31'544'042	2'027		30'590'303	2'089		33'306'725
Orario ridotto		50	4'047'139		56	1'983'226		31	2'585'126
Intemperie		47	1'064'450		67	1'695'533		61	1'635'540
Insolvenza ¹	647	139	4'340'293	885	160	7'676'772	968	191	8'594'768
Misure preventive	1'057		1'919'321	948		1'175'364	962		1'039'945
Costi progetto ²		39	24'673'352		38	22'911'777		29	23'060'751

¹Dati riferiti a tutto il Cantone (indennità di insolvenza è compito delle casse cantonali).

²Costi rimborsati ad organizzatori di corsi di formazione o riformazione per programmi occupazionali (dati riferiti a tutto il Cantone).

Fonte: Istituto delle assicurazioni sociali, Ufficio delle prestazioni

4.T21 Assicurazione contro l'invalidità: valori chiave per il Cantone Ticino, dal 2009

	2009	2010	2011	2012	2013
Totale delle decisioni emanate	17'058	19'952	19'119	18'660	19'120
Domande AI entrate	10'877	13'264	10'721	10'372	11'153
Domande AI liquidate	12'777	13'240	11'617	10'349	10'830
Domande AI senza decisione al 31.12	3'953	3'884	3'009	3'081	3'426
Delle quali prime domande					
prime domande AI entrate	3'137	3'148	3'104	3'207	3'454
prime domande AI liquidate	4'025	3'414	3'219	3'303	3'341
prime domande AI senza decisione al 31.12	1'406	1'169	1'019	929	1'041
Rilevamenti tempestivi entrati	679	704	686	784	706
Prime rendite accordate ¹	1'280	1'392	1'513	1'285	1'004
% delle quali rendite indeterminate ²		73%	69%	72%	70%
% delle quali rendite transitorie ²		27%	31%	28%	30%
Prime rendite rifiutate ¹	1'297	1'534	1'571	1'673	1'537
Rendite revisionate	3'859	3'868	3'023	2'268	2'350
delle quali aumentate	146	238	253	193	180
delle quali invariate	3'559	3'424	2'614	1'929	1'990
delle quali diminuite	61	70	58	61	64
delle quali soppresse	93	136	98	85	116
Primi assegni grandi invalidi accordati ¹	61	104	124	96	124
Primi assegni grandi invalidi rifiutati ¹	52	63	70	63	66
Prestazioni reintegrative AI accordate (senza rendite e assegni grandi invalidi)	6'741	8'720	8'844	9'035	9'910
delle quali misure di intervento tempestivo	927	2'142	2'301	2'964	3'069
delle quali provvedimenti di reinserimento socioprofessionali	43	41	57	76	85
delle quali prima formazione professionale	138	120	132	159	293
delle quali riformazione professionale	184	227	159	243	329
delle quali aiuti al collocamento (non in intervento tempestivo)	359	496	719	606	446
delle quali assegni di periodo introduttivo (incentivi ai datori di lavoro)	31	41	59	63	103
delle quali mezzi ausiliari AI	1'955	1'996	2'244	1'594	1'774
delle quali altre prestazioni reintegrative	3'104	3'657	3'173	3'330	3'811
Prestazioni AI rifiutate (senza rendite e assegni grandi invalidi)	4'385	5'209	5'138	5'449	5'364

¹ Sulle prime domande

² Dettaglio sulla % della ripartizione solo a partire dal 2010

Fonte: Istituto delle assicurazioni sociali, Ufficio dell'assicurazione invalidità

4.T22 Assicurazione contro l'invalidità: mezzi ausiliari AVS e assegni per i grandi invalidi per il Cantone Ticino, dal 2006

	2006	2007	2008	2009	2010	2011	2012	2013
Domande AVS entrate			2'689	3'199	3'164	3'834	3'108	3'440
Domande AVS liquidate			1'661	3'753	3'486	3'969	3'063	3'447
Domande AVS senza decisione al 31.12			1'622	1'039	696	520	563	558
Mezzi ausiliari AVS								
Domande accolte			1'115	1'367	1'478	1'813	1'316	1'307
Domande respinte			156	224	266	343	236	305
Assegni per grandi invalidi AVS								
Domande accolte	1'392	1'263	803	1'887	1'405	1'562	1'253	1'639
Domande respinte	225	196	181	275	337	251	258	314

Fonte: Istituto delle assicurazioni sociali, Ufficio dell'assicurazione invalidità

4.T23 Assicurazione contro l'invalidità: fatture relative ai fornitori di prestazione per il Cantone Ticino, dal 2006

	2006	2007	2008	2009	2010	2011	2012	2013
Preavvisi di pagamento AI	42'239	41'484	38'220	43'669	50'297	51'016	51'621	54'137
Importo delle fatture AI	52'482'043	52'927'969	53'778'715	56'501'896	65'036'174	66'776'003	51'796'735	66'583'536
Preavvisi di pagamento AVS			5'188	5'707	6'085	6'832	5'503	5'354
Importo delle fatture AVS			4'041'192	4'794'100	5'004'012	5'512'052	3'468'800	3'086'282

Fonte: Istituto delle assicurazioni sociali, Ufficio dell'assicurazione invalidità

4.T24 Operatori sanitari a fine anno e ammissioni al libero esercizio nel corso dell'anno, per professione, dal 2006

	2006	2007	2008	2009	2010	2011	2012	2013
Effettivo al 31 dicembre								
Medici	965	1'012	1'062	1'088	1'130	1171	1274	1421
di cui con diploma estero riconosciuto UFSP	125	153	194	208	248	275	343	458
Medici dentisti	247	266	292	297	308	316	331	336
di cui con diploma estero riconosciuto UFSP	46	54	87	85	99	104	123	130
Farmacisti	386	411	412	420	428	444	453	474
di cui con diploma estero riconosciuto UFSP	76	98	101	112	127	140	152	170
Assistenti farmacista	19	18	17	12	12	11	12	12
Medici veterinari	67	72	73	75	80	83	86	88
di cui con diploma estero riconosciuto UFSP	13	17	17	18	24	24	28	29
Chiropratici	10	8	12	13	13	13	14	14
Psicologi	296	319	346	367	385	399	428	447
di cui con diploma estero riconosciuto equipollente	54	64	88	89	102	114	132	141
Psicoterapeuti	165	182	180	193	197	201	212	184
di cui con diploma estero riconosciuto equipollente	65	67	73	75	82	81	88	73
Levatrici	62	67	70	70	68	75	80	83
Infermieri	696	679	761	733	750	776	807	811
Fisioterapisti	363	373	389	407	420	432	454	478
Odontotecnici	113	110	109	110	112	112	115	118
Ottici	125	123	124	129	138	142	159	162
Podologi	19	24	31	47	61	71	74	81
Dietiste	28	31	34	35	40	39	41	42
Logopediste	57	57	60	61	61	62	63	66
Psicomotricisti	18	17	17	17	17	17	16	16
Estetiste	160	158	169	180	187	189	194	201
Ergoterapisti	53	61	62	66	71	74	76	81
Droghisti	3	3	4	4	3	4	4	4
Massaggiatori medicali	42	49	56	67	71	89	105	118
Terapisti complementari	357	509	615	665	701	763	823	879
Nuove ammissioni al libero esercizio								
Medici	29	47	70	63	71	78	133	186
di cui con diploma estero riconosciuto UFSP	21	33	48	35	44	49	84	137
Medici dentisti	20	21	33	23	29	17	19	26
di cui con diploma estero riconosciuto UFSP	13	11	28	13	14	13	19	23

(continua)

(continuazione)

	2006	2007	2008	2009	2010	2011	2012	2013
Farmacisti	31	31	19	25	38	22	20	30
di cui con diploma estero riconosciuto UFSP	16	25	10	19	21	17	15	23
Assistenti farmacista	–	–	–	–	--	--	1	1
Medici veterinari	7	6	4	7	7	3	6	4
di cui con diploma estero riconosciuto UFSP	4	4	–	5		1	5	3
Chiropratici	2	–	3	1	2	--	1	0
Psicologi e psicoterapeuti	32	39	40	46	51	33	56	51
di cui con diploma estero riconosciuto equipollente	10	15	6	8		16	29	23
Levatrici	9	4	6	1	--	5	5	3
Infermieri	31	33	34	38	44	41	38	22
Fisioterapisti	16	16	16	21	23	15	24	28
Massaggiatori medicali	9	8	6	12	6	20	14	11
Odontotecnici	3	5	2	–	4	1	3	4
Ottici	5	7	5	8	14	8	20	5
Podologi (pedicure curative)	2	6	8	15	19	10	3	6
Dietiste	–	5	3	1	4	--	2	2
Logopediste	–	1	2	2	--	2	1	4
Psicomotricisti	–	–	–	–	--	--	0	0
Droghisti	2	2	1	–	--	--	0	0
Estetiste	2	2	10	11	14	5	6	6
Ergoterapisti	2	9	3	3	5	3	3	55
Terapisti complementari	147	156	74	76	52	62	63	55
In esercizio alla fine dell'anno								
Farmacie	177	182	185	186	189	191	193	194
Drogherie	3	3	3	3	5	4	4	4
Gabinetti dentari + cliniche	198	200	210	205	214	217	218	217

Fonte: Divisione della salute pubblica, Ufficio di sanità

4.T25 Comitato etico cantonale: evoluzione del numero di protocolli esaminati, 1992-2013

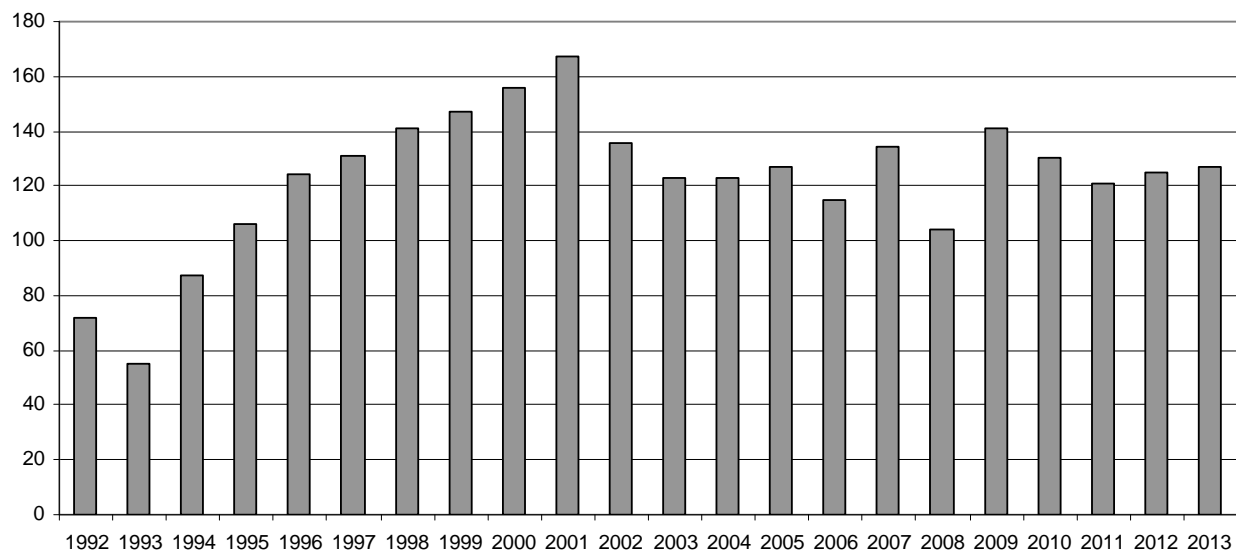

Fonte: Divisione della salute pubblica, Ufficio di sanità

4.T26 Studi clinici in Ticino, dal 2006

	2006	2007	2008	2009	2010	2011	2012	2013
Numero di sedute CE	11	12	12	11	11	11	9	10
Protocolli presentati	116	135	104	141	131	122	125	127
Protocolli esaminati:	115	134	104	141	130	121	125	127
Approvati senza modifica	66	74	45	58	63	53	51	48
Respinti	–	–	–	1	1	1		0
Rapporti d'esperienza pratica	22	15	4	9	7	4
Giustificazione:								
Obiettivi scientifici	75	86	80	103	89	83	97	103
Registrazione del medicamento	33	45	19	37	35	17	17	9
Marketing	7	4	22	15	4	9	7	4
Ragioni etiche	–	–	1	1	7	13	11	11
Promotori / Finanziatori:								
Industria farmaceutica	92	105	86	81	79	58	57	57
Gruppi di ricerca	14	4	9	55	15	26	35	32
Medico sperimentatore	9	26	9	5	38	38	33	38

Fonte: Divisione della salute pubblica, Ufficio di sanità.

4.T27 Igiene delle costruzioni, dal 2010

	2010	2011	2012	2013
Preavvisi domande di costruzione	2505	2501	2570	2350
Preavvisi notifiche di costruzione	69	93	141	172
Risposte a opposizioni e ricorsi (DT)	15	62	51	37
Preavvisi PR	2	2	4	2
Collaudi strutture, ispezioni e visite				
Studi medici, studi con sale operatorie, studi dentistici, veterinari	7	10	34	45
Farmacie	11	12	12	15
Ospedali, cliniche, comunità terapeutiche, centri minorenni	38	16	29	39
Istituti per anziani	21	17	22	25
Ottici	5	6	3	2
Istituti fisioterapici, studi di terapia alternativa, saloni d'estetica, terapisti complementari	106	65	65	75
Asili nido, strutture d'accoglienza extra-scolastiche	12	13	8	9
Centri giovanili, centri sociali	1	10	6	5
Locali ricreativi, sale giochi, campeggi, Chiese	5	5	22	15
Scuole (SI, SE, SM, Liceo, UNI, SUPSI, ecc.)	20	11	25	39
Strutture pubbliche di proprietà comunale	6	9	5	8
Strutture pubbliche di proprietà dell'amministrazione cantonale e federale (FFS, PTT, RSI, ecc.)	8	2	27	11
Tutte le strutture soggette a patente, ristoranti, alberghi, ecc. (LDis)	9	23	39	33
Agriturismo, capanne, caseifici	16	19	9	11
Coiffeur, saune, fitness, solarium, negozi tatuaggi	25	25	15	22
Negozi, take away, gelaterie, ecc.	75	87	63	77
Fabbriche di grandi dimensioni, con più di 50 posti di lavoro	9	8	12	5
Officine meccaniche "garage", carrozzerie, saloni auto, magazzini	61	32	17	37

	2010	2011	2012	2013
Uffici del settore privato	48	56	65	51
Stabili abitativi (solo LDis)	0	60	30	3
Sale fumatori	1	0	1	
Subtotale Collaudi e ispezioni	485	488	517	527
Farmacie (procedura di approvazione, in collaborazione con l'Ufficio del farmacista cantonale)	15	21	4	6
Radon (richieste e informazioni sulle misurazioni)	150	168	180	195
Igiene del suolo e dell'abitato (consulenze specifiche)	2	15	40	46
Fumo	17	0	5	1
Consulenze	167	165	131	130
Totale generale	836	857	877	905
Polizia mortuaria				
Aziende pompe in esercizio:	49	50	49	52
Autorizzazione d'esumazione concesse:	9	6	10	7
Salme esumate	11	7	10	8
Regolamenti comunali cimiteriali preavvisati	9	15	6	6

Fonte: Divisione della salute pubblica, Ufficio di sanità

4.T28 Evoluzione del numero di pazienti in cura sostitutiva con metadone nel Cantone Ticino tra 1994 e 2012 (al 30 giugno di ogni anno)

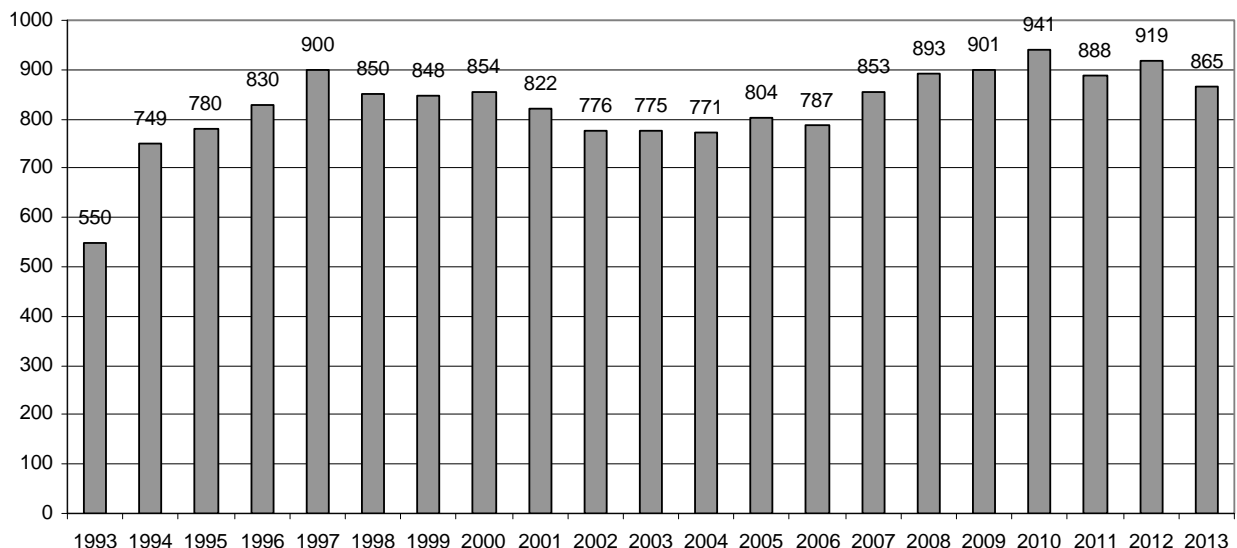

Fonte: Divisione della salute pubblica, Ufficio del medico cantonale

4.T29 Evoluzione numerica delle interruzioni di gravidanza, dal 2004

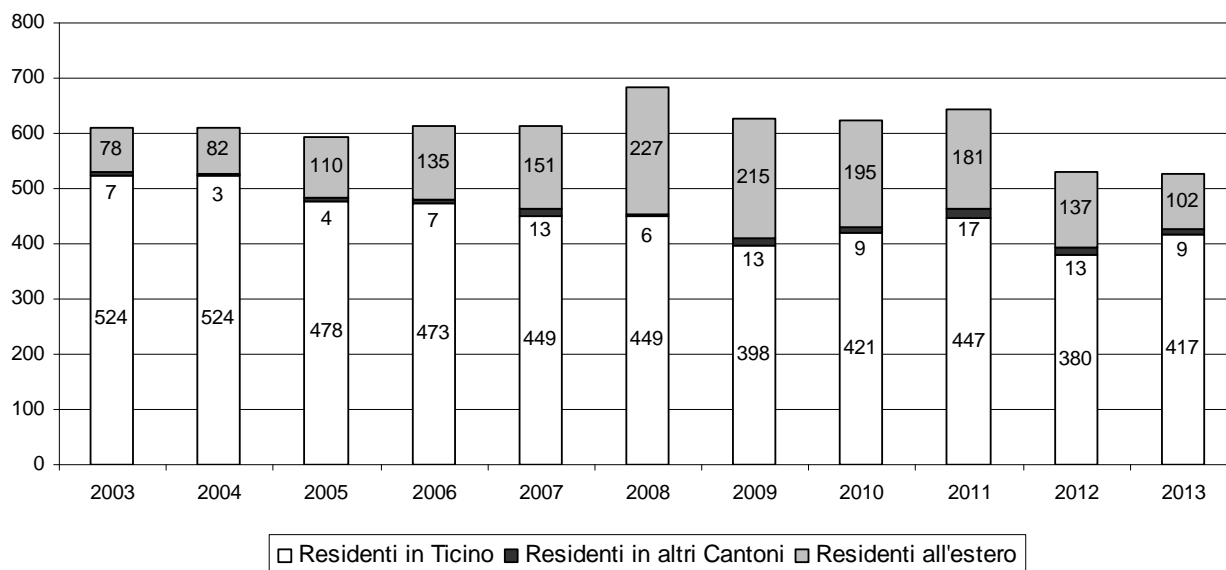

Nota: L'analisi statistica del 2008 presenta un cambiamento di forma rispetto agli anni precedenti. L'elaborazione dei dati statistici 2003-2007 è stata ricalcolata a inizio 2009: questo può comportare lievi variazioni rispetto alle cifre presentate nel Rendiconto degli anni menzionati.

Fonte: Divisione della salute pubblica, Ufficio del medico cantonale

4.T30 Attori del mercato farmaceutico, dal 2009

	2009	2010	2011	2012	2013
Industrie chimiche	8	7	7	9	8
Industrie farmaceutiche	19	19	19	17	17
Industrie parafarmaceutiche	4	4	4	4	4
Grossisti di medicinali	93	82	86	84	93
Laboratori d'analisi	15	14	12	11	10
Farmacie	186	189	191	193	191
Drogherie	3	4	4	4	3
Farmacie d'istituto	57	57	57	57	57
Centri per studi clinici	3	2	2	1	1
Aziende di stupefacenti	87	90	126	126	123

Fonte: Divisione della salute pubblica, Ufficio del farmacista cantonale

4.T31 Vigilanza sui medicinali, dal 2009

	2009	2010	2011	2012	2013
Ritiro di medicinali dal mercato	–	1	3	1	5
Richiamo di lotti difettosi	22	16	33	26	22
Allarmi per medicinali	10	16	39	32	39
Allarmi per dispositivi medici	107	62	31	9	25
Allarmi a farmacie / ospedali	35	26	33	46	26

Fonte: Divisione della salute pubblica, Ufficio del farmacista cantonale

4.T32 Vigilanza sul mercato dei medicinali, dal 2008

	2008	2009	2010	2011	2012	2013
Ispezioni GMP	15	14	14	14	18	16
Ispezioni GDP	37	31	17	40	35	32
Ispezioni per / con autorità estere	2	1	10	6	6	6
Ispezioni per conto terzi	–	–	0	0	1	0
Ispezioni farmacie	6	4	5	9	7	4
Ispezioni laboratori d'analisi	–	–	0	0	1	1
Ispezioni stupefacenti	1	1	2	1	0	1
Altre ispezioni	–	4	5	4	5	7
Giorni di ispezione	72	66	100	94	120	102
Controlli in farmacie e negozi	85	88	103	76	109	98
Procedimenti iniziati	74	82	80	117	75	72
<i>nei confronti di:</i>						
- Ditte	10	10	18	11	6	13
- Farmacie	31	13	17	17	11	21
- Drogherie	–	–	1	0	0	0
- Negozi al dettaglio	1	–	6	1	0	0
- Medici, veterinari, dentisti, ospedali	7	13	3	5	11	8
- Terapisti complementari / guaritori	–	1	0	3	1	1
- Privati	25	45	33	81	46	33
- Altri	1	3	7	3	4	5
<i>per:</i>						
- Vendita al dettaglio	8	4	6	5	3	0
- Modalità di vendita	–	3	1	5	2	1
- Medicamenti non omologati	21	2	7	8	7	3
- Medicamenti vietati	–	–	0	1	2	2
- Esercizio abusivo	3	1	4	2	1	4
- Prescrizione abusiva	2	2	0	0	0	2
- Importazione illegale	25	46	34	77	45	32
- Commercio abusivo	15	3	1	5	2	8
- Forniture a non autorizzati	1	–	0	0	0	0
- Vendita per corrispondenza o internet	6	1	3	0	4	3
- Fabbricazione illegale	1	–	1	1	0	4
- Pubblicità	6	–	6	7	2	1
- Presenza del responsabile	–	–	0	1	1	3
- Stupefacenti	5	7	7	5	13	13
- Doping	8	18	8	10	9	3
- Altri, diversi	8	14	20	11	5	13
Procedimenti in corso	67	25	39	72	50	72
Procedimenti chiusi:	41	124	66	84	97	60
- Contravvenzione	4	11	1	0	1	3
- Denuncia all'autorità competente	18	23	13	12	18	17
- Ammonimento / diffida	6	4	5	9	11	8
- Altre misure	7	16	12	7	32	16
- Non luogo a procedere	10	73	37	65	50	30

Fonte: Divisione della salute pubblica, Ufficio del farmacista cantonale

4.T33 Informazione e consulenza, dal 2009

	2009	2010	2011	2012	2013
Perizie e pareri per la Magistratura	3	11	11	15	9
Consulenze a Polizia e Dogane	12	8	11	17	4
Altre perizie o consulenze	–	0	1	3	2
Relazioni e conferenze	10	6	4	5	7
Pubblicazioni scientifiche	–	0	0	1	0
Altre pubblicazioni	–	0	0	0	0
Consulenze a soggetti di studi clinici	5	5	10	5	10

Fonte: Divisione della salute pubblica, Ufficio del farmacista cantonale

4.T34 Farmacia ospedaliera, dal 2009

	2009	2010	2011	2012	2013
Medicamenti e materiale					
Totale forniture Fr.	1'139'280	1'107'938	1'086'161	1'108'326	877'449
Fr. per giornata di cura CPC	12.11	10.39	10.95	11.06	10.45
Fr. per giornata di cura CARL	13.15	12.69	12.50	11.03	9.86

Fonte: Divisione della salute pubblica, Ufficio del farmacista cantonale

4.T35 Casi di malattia notificati dai veterinari ufficiali e dagli ispettori degli apicoltori dal 2011

	2011	2012	2013
Aborto enzootico da Clamidia	1	5	5
Adenomatosi polmonare	-	-	3
CAE	22	16	0
Clamidiosi degli uccelli	1	0	0
BVD (malattie d. mucose)	17	30	0
Coxiellosi	0	4	3
Ipodermatosi	0	1	0
Listeriosi	2	1	0
Peste americana	2	3	4
Setticemia emorragica virale	0	1	0

Fonte: Divisione della salute pubblica, Ufficio del veterinario cantonale

4.T36 Risanamento greggi caprini dalle malattie CAE e agalassia contagiosa, dal 1994

	Greggi ¹	Totale capi ²	POS CAE ³	POS AGA ⁴	POS CAE e AGA ⁵
1994	220	5'758	1'225	206	84
1995	471	9'576	1'582	233	94
1996	731	13'434	791	54	2
1997	374	7'236	145	9	-
1998	506	11'004	92	3	-
1999	260	4'523	34	1	-
2000	396	8'258	19	-	-
2001	175	4'345	6	-	-
2002	389	8'157	15	-	-
2003	155	3'386	2	-	-
2004	233	5'487	10	-	-
2005	102	1'607	4	-	-
2006	96	1'767	5	-	-
2007	82	2'333	11	-	-
2008	113	2'621	27	-	-
2009	80	2'507	7	-	-
2010	55	2'028	1	-	-
2011	186	6868	25	-	-
2012	244	6433	14	-	-
2013	8	336	0	-	-

CAE: Artrite encefalite caprina.

¹Numero cumulativo dei greggi oggetto dei controlli (sono conteggiati anche più controlli in uno stesso gregge).

²Numero totale di capi sottoposti ad analisi.

³Risultati positivi alla CAE.

⁴Risultati positivi all'agalassia contagiosa.

⁵Risultati positivi sia nei confronti della CAE che dell'agalassia contagiosa.

Fonte: Divisione della salute pubblica, Ufficio del veterinario cantonale.

4.T37 Macellazioni per specie, dal 2011

	2011	2012	2013
Tori	248	226	235
Buoi	95	106	99
Vacche	205	187	198
Manze	360	313	319
Vitelli	833	767	814
Ovini	1343	1664	1810
Caprini	2530	3246	3213
Suini	3093	3047	3070
Equini	67	74	66

Fonte: Divisione della salute pubblica, Ufficio del veterinario cantonale

4.T38 Ispezioni veterinarie nelle tenute di animali da reddito, dal 2008

Settore di controllo	Conformità	Numero controlli					
		2008	2009	2010	2011	2012	2013
Protezione animali da reddito	conforme	17	8	51	27	32	6
	non conforme	74	55	50	49	31	35
	totale	92	63	101	76	63	41
Sanità animale; traffico degli animali	conforme	14	9	36	24	19	0
	non conforme	43	29	19	36	32	22
	totale	57	38	55	60	51	22
Controlli bovine da latte	conforme	8	1	46	7	31	0
	non conforme	1	2	25	11	5	1
	totale	9	3	71	18	36	1
Legislazione sui farmaci veterinari	conforme	8	–	38	30	20	0
	non conforme	35	1	4	6	5	6
	totale	43	1	42	36	25	6

Fonte: Divisione della salute pubblica, Ufficio del veterinario cantonale

4.T39 Laboratorio cantonale: provenienza dei campioni analizzati, dal 1991

	Ispettorato derrate alimentari	Ispettorato acquepotabili	Ispettorato balneazione	da privati	Dosimetri radon da privati	Totale
1991	3'096	490	1'287	3'890		8'763
1992	2'915	676	1'488	4'146		9'225
1993	3'409	781	2'574	4'928	583	12'275
1994	3'547	743	1'266	4'409	111	10'076
1995	3'672	593	1'032	4'047	1'453	10'797
1996	2'507	853	1'008	3'952	3'091	11'411
1997	1'779	1'062	1'015	3'410	285	7'551
1998	1'747	1'270	1'087	3'530	404	8'038
1999	2'069	1'134	1'372	3'542	316	8'433
2000	1'686	1'745	1'165	4'218	453	9'267
2001	1'481	1'204	1'199	3'771	324	7'979
2002	1'567	875	1'197	3'762	354	7'755
2003	1'494	782	1'035	4'285	104	7'700
2004	1'674	523	1'113	3'858	1'037	8'205
2005	1'312	908	1'061	5'039	1'358	9'678
2006	1'608	268	914	3'880	455	7'125
2007	998	276	955	3'978	238	6'445
2008	1'144	316	1'006	3'816	320	6'602
2009	1'228	430	1'092	3'915	131	6'796
2010	1'422	1'055	1'302	3'715	37	7'531
2011	1'498	935	1'752	4'040	223	8'448
2012	1'512	1'196	1'696	4'129	141	8'674
2013	1'073	1'388	878	3'992	103	7'434

Fonte: Divisione della salute pubblica, Laboratorio cantonale

4.T40 Laboratorio cantonale: campioni analizzati per categoria e relative risultanze, nel 2013

Designazione	Cam- pioni	% camp. sul totale	Camp. non con- formi	% non con- formi	Motivi di non conformità						
					Etichetta	Compo- sizione	Micro- biologia	Residui	Caratt. fisiche	Metodo produzione	Altra natura
Acqua, non considerata come derrata alimentare	1038	14.0%	82	7.9%	0	0	66	0	0	0	13
Campioni per il controllo di igiene in aziende alimentari	341	4.6%	3	0.9%	0	0	3	0	0	0	0
Carne e prodotti di carne	181	2.4%	11	6.1%	0	0	9	0	0	0	2
Formaggio, prodotti a base di formaggio	129	1.7%	7	5.4%	0	0	7	0	0	0	0
Frutta e verdura	87	1.2%	4	4.6%	0	0	2	2	0	0	0
Derrate alimentari preparate	76	1.0%	13	17.1%	0	0	13	0	0	0	0
Condimento, brodo, minestra, salsa, spezie	71	1.0%	3	4.2%	0	0	0	3	0	0	0
Latte e altri prodotti di latte	60	0.8%	6	10.0%	0	0	6	0	0	0	0
Cereali, prodotti di macinazione, paste alimentari	57	0.8%	0	0.0%	0	0	0	0	0	0	0
Oggetti d'uso	55	0.7%	7	12.7%	7	0	0	0	0	0	0
Funghi	49	0.7%	2	4.1%	0	0	0	2	0	0	0
Bevande analcoliche	42	0.6%	2	4.8%	1	0	1	0	0	0	0
Vino e altre bevande alcoliche	40	0.5%	10	25.0%	3	0	0	8	0	0	0
Articoli di confetteria, dolci, gelati	39	0.5%	7	17.9%	0	1	6	0	0	0	0
Olio commestibile e grasso commestibile	32	0.4%	3	9.4%	0	0	0	3	0	0	0
Prodotti della pesca	30	0.4%	2	6.7%	0	0	0	2	0	0	0
Miele, melassa, pappa reale, polline di fiori	28	0.4%	4	14.3%	1	0	0	3	0	0	0
Uova e prodotti di uova	9	0.1%	0	0.0%	0	0	0	0	0	0	0
Alimenti speciali	3	0.0%	3	100.0%	1	1	0	0	0	0	1
Altro	259	3.5%	1	0.4%	0	0	1	0	0	0	0
Totale	7434	100.0%	503		13	2	424	40	1	0	16
non conformità			6.77%		2.6%	0.4%	84.3%	8.0%	0.2%	0.0%	3.2%

Fonte: Divisione della salute pubblica, Laboratorio cantonale

4.T41 Laboratorio cantonale: livello di sicurezza offerto dalle sole aziende ispezionate, nel corso del 2013

	N. aziende	Valutazione pericolo in base a fattori variabili				Valutazione del rischio		
		Buono	Sufficiente	Insufficiente	Inaccettabile	Basso	Medio	Alto
Totale	1068	250	583	226	9	230	819	19
Industrie alimentari	9	3	5	1	0	3	5	1
Produttori artigianali	199	37	108	54	0	47	151	1
Commerci	136	37	74	25	0	50	84	2
Ristorazione	659	138	366	146	9	93	551	15
Acquedotti	65	35	30	0	0	37	28	0

Fonte: Divisione della salute pubblica, Laboratorio cantonale

4.T42 Numero di tumori maligni invasivi diagnosticati tra i residenti (uomini) del Canton Ticino, dal 2004

Sede del tumore (ICD - 10)	2003	2004	2005	2006	2007	2008	2009	2010	2011	2012 ¹
Uomini										
Labbra (C00)	–	–	1	–	1	2	–	–	1	1
Lingua (C01-C02)	6	6	3	8	11	12	10	9	13	4
Bocca (C03-C06)	5	8	12	9	9	7	4	8	5	7
Ghiandole salivari (C07-C08)	–	2	3	4	1	5	2	2	4	2
Tonsille (C09)	4	4	–	5	5	2	10	6	6	3
Altri tumori orofaringei (C10)	4	2	3	5	3	2	4	4	1	4
Rinofaringe (C11)	3	1	2	1	2	3	3	2	1	2
Ipofaringe (C12-C13)	7	4	7	2	3	5	1	6	6	6
Faringe NOS (C14)	4	–	3	–	–	1	2	1	1	–
Esofago (C15)	15	9	22	24	16	21	20	15	26	22
Stomaco (C16)	31	22	45	33	29	23	36	33	32	42
Intestino tenue (C17)	10	6	2	7	4	3	4	4	6	8
Colon (C18)	66	75	85	100	95	83	82	80	87	88
Retto (C19-C20)	36	33	50	48	34	42	43	42	46	37
Ano (C21)	4	–	1	1	2	2	4	2	3	2
Fegato (C22)	44	31	42	41	47	49	46	58	63	46
Colecisti etc. (C23-C24)	9	11	10	3	6	7	9	9	9	10
Pancreas (C25)	29	22	18	35	37	35	25	29	24	37
Naso, seni paranasali etc. (C30-31)	–	1	2	2	3	2	2	2	2	6
Laringe (C32)	22	20	19	21	25	20	19	10	9	19
Trachea, bronchi e polmone (C33-C34)	135	120	134	151	139	147	119	145	135	149
Altri organi toracici (C37-C38)	–	1	1	3	1	1	1	2	2	–
Ossa (C40-C41)	1	4	1	1	1	3	2	–	2	3
Melanoma maligno (C43)	38	38	52	53	42	48	39	51	63	72
Cute (C44) ²	172	279	199	215	115	157	114	136	167	185
Mesotelioma (C45)	–	4	2	6	5	7	1	5	7	4
Sarcoma di Kaposi (C46)	1	–	1	1	4	2	2	1	2	2
Tessuti molli (C47+C49)	5	4	5	3	2	8	5	4	4	2
Mammella (C50)	1	–	1	2	4	2	4	2	2	2
Pene (C60)	2	3	5	1	2	1	3	3	1	8
Prostata (C61)	193	199	215	211	284	266	239	220	251	227
Testicolo (C62)	21	9	13	13	18	18	16	19	19	16
Altri organi genitali maschili (C63)	–	–	–	–	1	–	1	–	2	–
Rene (C64)	30	28	32	37	25	33	44	19	42	41
Pelvi renale (C65)	1	3	4	7	4	5	3	1	6	1
Uretere (C66)	–	1	3	3	1	1	–	1	3	–
Vescica (C67)	38	48	55	46	60	43	57	61	49	50
Altri organi urinari (C68)	1	1	1	3	1	1	1	–	–	2
Occhio (C69)	–	–	3	2	1	–	–	1	–	2
Cervello e SNC (C70-C72)	11	16	10	12	16	14	7	16	12	17
Tiroide (C73)	1	5	3	2	11	4	7	9	12	8
Surrene (C74)	–	–	–	–	–	1	1	1	1	1
Altri tumori endocrini (C75)	–	–	–	–	–	–	–	–	–	1
Linfoma di Hodgkin (C81)	5	10	13	7	11	1	4	4	7	5
Linfoma Non-Hodgkin (C82-C85+C96)	47	44	35	42	42	34	41	42	46	35
Malattie immunoproliferative (C88)	1	–	–	–	–	–	–	–	–	–

Sede del tumore (ICD - 10)	2003	2004	2005	2006	2007	2008	2009	2010	2011	2012 ¹
Uomini										
Mieloma multiplo (C90)	17	15	13	11	9	10	21	13	23	10
Leucemia linfoide (C91)	15	10	12	13	22	14	13	18	15	18
Leucemia mieloide (C92-C94)	19	8	13	9	6	7	12	18	13	9
Leucemia NOS (C95)	1	2	1	1	1	1	1	1	–	–
Sindromi mielodisplastiche/proliferative (D45-D47) ³	12	19	25	17	20	17	15	16	22	16
Altri e non specificati (C26+C39+C48+C76-C80+C97)	25	26	17	10	12	18	15	15	10	14
Tutti i Tumori	1'092	1'154	1'199	1'231	1'193	1'190	1'114	1'146	1'263	1'246
Tutti i tumori tranne C44 (cute)	920	875	1'000	1'016	1'078	1'033	1'000	1'010	1'096	1'061

Nota: i valori 2013 saranno disponibili su www.ti.ch/icp entro l'estate 2014, unitamente ai valori 2012 consolidati.

¹Dati provvisori.

²Registrazione incompleta.

³Sindromi mielodisplastiche/proliferative registrate a partire dal 2003.

Fonte: Divisione della salute pubblica, Istituto cantonale di patologia

4.T43 Numero di tumori maligni invasivi diagnosticati tra i residenti (donne) del Canton Ticino, dal 2004

Sede del tumore (ICD - 10)	2003	2004	2005	2006	2007	2008	2009	2010	2011	2012 ¹
Donne										
Labbra (C00)	–	–	–	–	1	–	–	–	–	2
Lingua (C01-C02)	–	2	3	1	10	3	2	1	2	6
Bocca (C03-C06)	5	5	4	4	6	7	5	4	4	7
Ghiandole salivari (C07-C08)	–	4	–	1	3	2	2	3	3	1
Tonsille (C09)	2	–	2	3	2	3	4	3	1	1
Altri tumori orofaringei (C10)	1	–	–	2	2	1	2	–	3	1
Rinofaringe (C11)	1	1	1	1	1	–	–	2	2	–
Ipofaringe (C12-C13)	–	–	1	1	1	–	2	1	1	1
Faringe NOS (C14)	–	–	2	–	–	–	–	–	–	–
Esofago (C15)	9	6	4	7	4	3	4	7	9	8
Stomaco (C16)	30	34	20	25	28	22	29	34	28	23
Intestino tenue (C17)	5	3	1	4	3	2	5	3	4	6
Colon (C18)	68	85	65	72	85	68	73	74	92	77
Retto (C19-C20)	23	23	27	24	24	22	20	28	33	37
Ano (C21)	3	7	12	8	6	6	3	6	10	8
Fegato (C22)	10	11	9	24	11	14	15	17	23	9
Colecisti etc. (C23-C24)	9	8	11	14	7	15	14	13	9	15
Pancreas (C25)	37	38	25	42	35	35	36	33	24	30
Naso, seni paranasali etc. (C30-31)	2	2	–	2	2	–	1	1	1	1
Laringe (C32)	4	3	3	3	1	4	1	–	4	2
Trachea, bronchi e polmone (C33-C34)	63	60	52	74	87	58	78	96	94	101
Altri organi toracici (C37-C38)	2	–	2	–	1	3	–	1	1	1
Ossa (C40-C41)	1	3	1	1	2	1	1	1	2	1
Melanoma maligno (C43)	43	42	44	40	54	43	32	45	47	47
Cute (C44) ²	151	250	170	158	50	137	66	100	109	121
Mesotelioma (C45)	–	1	1	1	–	1	1	1	1	5
Sarcoma di Kaposi (C46)	–	–	–	–	–	2	2	1	–	–
Tessuti molli (C47+C49)	3	4	4	2	2	2	7	2	4	5
Mammella (C50)	235	272	305	294	280	317	289	313	326	352
Vulva (C51)	3	7	7	2	5	3	4	12	3	5
Vagina (C52)	2	–	–	–	2	–	1	1	2	3
Cervice uterina (C53)	17	18	7	13	19	18	15	10	9	13
Corpo uterino (C54)	31	26	27	28	23	31	30	36	36	34
Utero NOS (C55)	–	12	11	20	11	18	6	5	1	8
Ovaio (C56)	30	38	30	30	25	42	26	35	22	24
Altri organi genitali femminili (C57)	4	–	3	3	–	2	4	7	6	6
Placenta (C58)	–	–	–	–	–	–	–	–	–	–
Rene (C64)	16	21	15	13	9	15	22	14	17	25
Pelvi renale (C65)	1	1	2	–	1	4	6	4	3	2
Uretere (C66)	–	2	–	1	1	–	1	2	2	1
Vescica (C67)	20	15	21	8	16	24	21	20	13	18
Altri organi urinari (C68)	–	–	1	1	–	1	1	–	–	–

Sede del tumore (ICD - 10)	2003	2004	2005	2006	2007	2008	2009	2010	2011	2012 ¹
Donne										
Linfoma di Hodgkin (C81)	1	1	4	7	8	5	4	8	7	3
Occhio (C69)	–	1	–	1	1	–	–	–	1	1
Cervello e SNC (C70-C72)	16	13	16	14	11	17	21	6	14	16
Tiroide (C73)	19	21	17	16	25	23	28	37	33	31
Surrene (C74)	–	–	–	1	–	1	3	–	–	–
Altri tumori endocrini (C75)	–	–	–	–	–	–	–	1	–	–
Linfoma Non-Hodgkin (C82-C85+C96)	37	40	49	49	36	41	42	40	35	40
Malattie immunoproliferative (C88)	–	–	–	1	–	3	–	–	–	–
Mieloma multiplo (C90)	19	9	15	9	21	10	13	13	15	19
Leucemia linfoide (C91)	8	11	12	6	15	9	11	8	11	10
Leucemia mieloide (C92-C94)	8	11	12	6	10	7	6	11	3	11
Leucemia NOS (C95)	1	1	–	1	–	–	–	1	1	–
Sindromi mielodisplastiche/proliferative (D45-D47) ³	31	13	28	19	13	17	17	15	11	19
Altri e non specificati (C26+C39+C48+C76-C80+C97)	22	23	20	12	16	18	11	22	15	16
Tutti i Tumori	993	1'148	1'066	1'069	976	1'080	987	1'098	1'097	1'173
Tutti i tumori tranne C44 (cute)	842	898	896	911	926	943	921	998	988	1'052

Nota: i valori 2013 saranno disponibili su www.ti.ch/icp entro l'estate 2014, unitamente ai valori 2012 consolidati.

¹ Dati provvisori.

² Registrazione incompleta.

³ Sindromi mielodisplastiche/proliferative registrate a partire dal 2003.

Fonte: Divisione della salute pubblica, Istituto cantonale di patologia

4.T44 Numero di nuovi casi di neoplasia incidenti in Canton Ticino nel periodo 1991-2012. Registro cantonale dei tumori

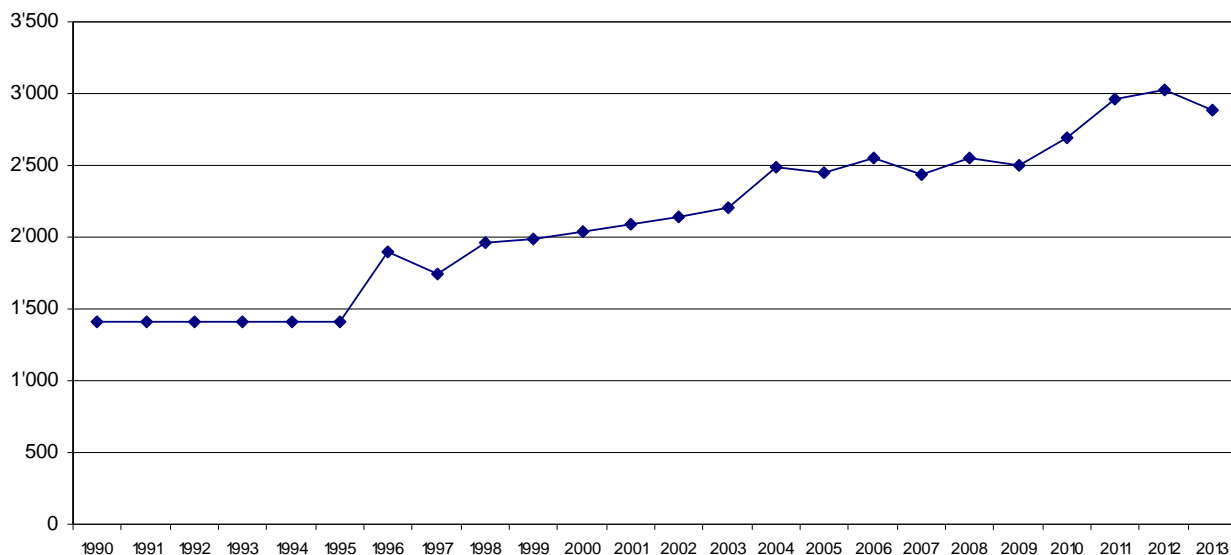

Nota:

I valori dal 1990 al 1995 sono stimati e i valori 2012 e 2013 sono ancora provvisori.

Nel 2003 e nel 2011 sono cambiati i criteri di definizione di neoplasia da rilevare

Fonte: Divisione della salute pubblica, Istituto cantonale di patologia

4.T45 Stima dell'evoluzione del numero di pazienti affetti da neoplasia seguiti (casi prevalenti) per anno presso il Registro cantonale dei tumori, 1991-2012

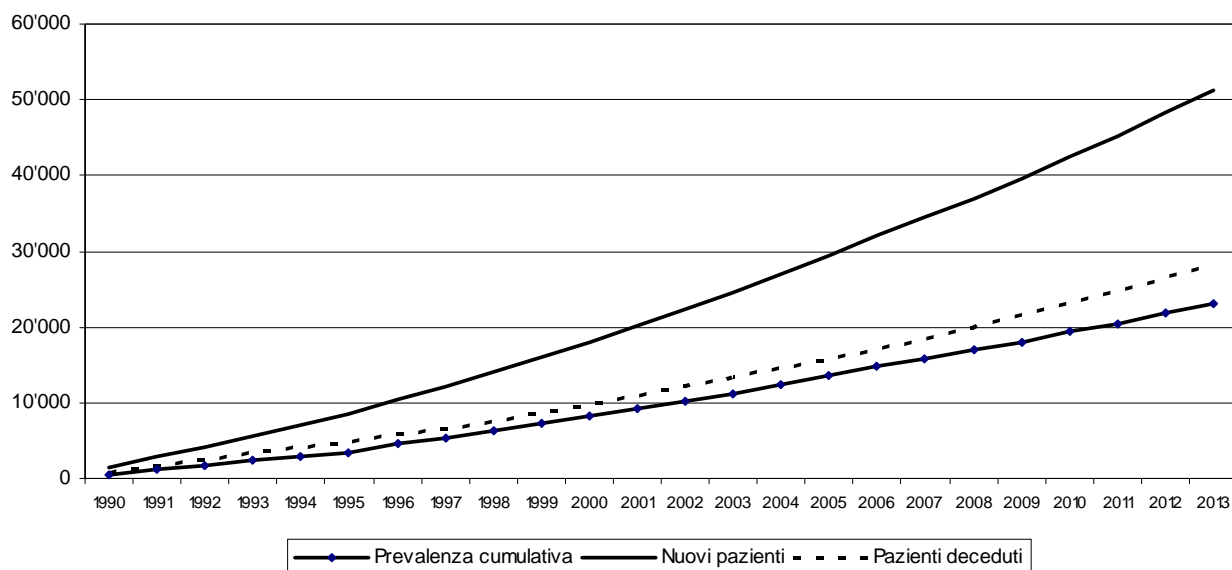

Nota: I valori 2013 sono ancora provvisori.

Fonte: Divisione della salute pubblica, Istituto cantonale di patologia

4.T46 Numero analisi di citologia esfoliativa al Centro citologico dell'Istituto cantonale di patologia, dal 2004

	2003	2004	2005	2006	2007	2008	2009	2010	2011	2012	2013
Escreati	155	148	148	105	84	58	82	62	43	46	70
Aspirati bronchiali	313	298	291	279	284	287	189	286	260	256	252
Brossage bronchiali	94	103	53	103	75	93	77	99	118	116	141
Lavaggi broncoalveolari	111	140	158	158	190	158	245	214	256	224	268
Secreti mammari	55	61	53	72	62	48	50	59	46	54	54
Versamenti	683	649	553	642	634	499	600	710	686	678	828
Liquido cerebrospinale	124	87	69	101	98	74	108	103	102	86	78
Lavaggi vescicali	346	281	123	165	255	237	217	219	352	463	556
Apparato digerente	63	111	132	146	83	50	145	60	80	91	81
Urina	69	124	106	94	105	132	164	122	173	220	178
Altro	17	-	5	16	3	3	-	3	4		0
Totale citologia esfoliativa	2'030	2'002	1'691	1'881	1'873	1'639	1'877	1'937	2'120	2'254	2'526

Fonte: Divisione della salute pubblica, Istituto cantonale di patologia.

4.T47 Numero di ago-aspirati al Centro citologico dell'Istituto cantonale di patologia, dal 2005

	2003	2004	2005	2006	2007	2008	2009	2010	2011	2012	2013
Mammella	646	724	769	519	492	485	417	308	308	261	247
Tiroide	256	346	243	224	334	440	506	498	594	525	511
Prostata	178	189	176	85	–	–	–	2	1	0	0
Nodi sottocutanei	136	147	98	81	97	91	57	48	45	29	20
Ovaia	69	102	102	68	67	96	51	58	63	73	70
Linfonodi	146	121	141	131	134	156	160	152	175	186	200
Fegato	78	71	78	42	31	54	32	30	32	32	43
Polmoni	108	121	136	178	257	223	215	237	256	224	263
Rene	16	14	6	7	5	15	11	12	11	16	15
Scheletro, articolazioni	15	11	7	–	6	3	15	22	8	13	14
Retroperitoneo	6	7	5	1	–	2	2	3	1	2	4
Pancreas	18	20	23	16	23	22	14	20	17	22	50
Ghiandola salivare	36	42	52	43	33	33	51	60	75	58	60
Apparato digerente	3	9	3	4	2	4	12	0	22	24	25
Cavità addominale	7	7	3	5	15	7	8	3	1	3	2
Altro	27	27	13	17	14	16	–	4	8	2	9
Totale ago-aspirati	1'745	1'958	1'855	1'421	1'510	1'647	1'551	1'457	1'617	1'470	1'533

Fonte: Divisione della salute pubblica, Istituto cantonale di patologia.

4.T48 Carico di lavoro dell'ICP dal 2006

	2004	2005	2006	2007	2008	2009	2010	2011	2011	2013
Numero pazienti	19'322	20'295	20'788	21'305	21'001	21'608	22'554	24'113	25'296	27'601
Blocchi di paraffina	48'697	56'006	62'785	66'474	69'273	70'815	74'300	87'448	78'962	88'742
Vetrini	65'818	69'998	74'232	88'019	115'255	132'362	140'670	155'646	162'033	184'665
Analisi immuno-istochimiche	12'935	15'709	17'535	18'803	17'924	19'673	20'907	22'950	23'593	26'031
Estemporanee	289	248	270	321	329	297	369	335	348	441
Analisi di citogenetica interfase	40	100	129	135	120	199	430	584
Analisi di biologia molecolare	103	103	197	256	343	482	598	744
Tpizzazione HPV	446	900	954	1'121
Autopsie mediche	73	53	56	42	46	57	40	32	18	15

Fonte: Divisione della salute pubblica, Istituto cantonale di patologia

4.T49 Evoluzione del numero di pazienti sottoposti ad analisi istologica presso l'Istituto cantonale di patologia, dal 1967

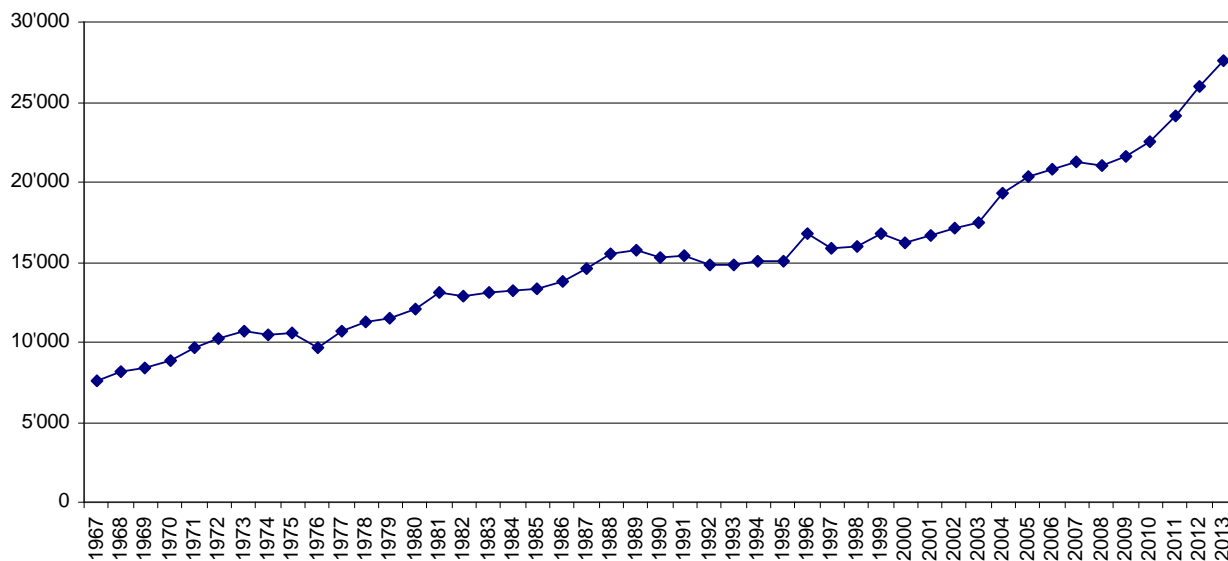

Fonte: Divisione della salute pubblica, Istituto cantonale di patologia

4.T50 Evoluzione del numero di pazienti sottoposti ad analisi citologica presso l'Istituto cantonale di patologia, dal 1977

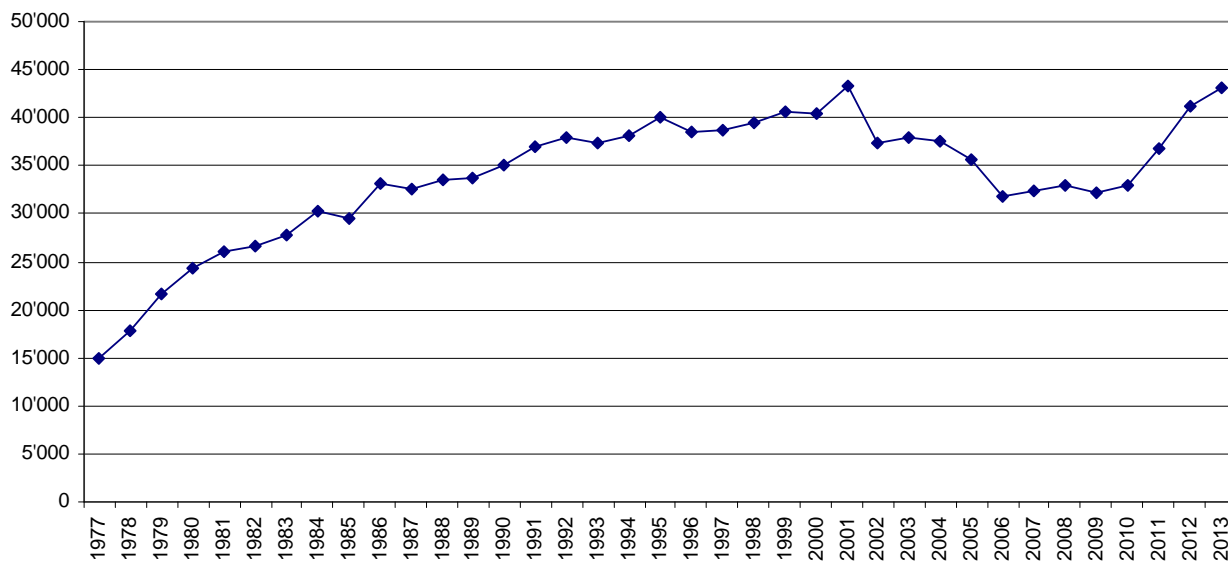

Fonte: Divisione della salute pubblica, Istituto cantonale di patologia

4.T51 Numero di utenti all'Organizzazione sociopsichiatrica cantonale per servizio e per tipologia, dal 2003

	2003	2004	2005	2006	2007	2008	2009	2010	2011	2012	2013
Minorenni	1'760	1'887	1'884	1'888	1'884	1'930	1'876	1'816	1852	1984	1938
SMP	1'678	1'798	1'806	1'801	1'785	1'817	1'746	1'679	1710	1840	1791
CPE	82	89	78	87	99	113	130	137	142	144	147
Adulti	6'125	6'746	6'835	6'410	6'394	6'269	6'459	6'518	6533	5989	5728
SPS (con SPPM)	5'060	5'702	5'746	5'244	5'286	5'210	5'454	5'490	5446	4916	4647
CPC + CARL ¹	1'065	1'044	1'089	1'166	1'108	1'059	1'005	1'028	1087	1073	1081
Totale OSC	7'885	8'633	8'719	8'298	8'278	8'199	8'335	8'334	8385	7973²	7666

¹Dal 1998 CPC e CARL vengono trattate come 2 strutture separate (2003: CPC 956; CARL 109) - (2004: CPC 932; CARL 112) - (2005: CPC 970; CARL 119) - (2006: CPC 1.044; CARL 122) - (2007: CPC 982; CARL 126) - (2008: CPC 936; CARL 123) - (2009: CPC 887; CARL 118) - (2010: CPC 908; CARL 120) - (2011: CPC 967; CARL 120) - (2012: CPC 951; CARL 122) - (2013: CPC 953; CARL 128).

²Senza gli utenti seguiti dai Centri di competenza delle Antenne per tossicodipendenti che dal 01.01.2012 sono diventati autonomi.

Fonte: Divisione della salute pubblica, Organizzazione sociopsichiatrica cantonale

4.T52 Evoluzione finanziaria dell'Organizzazione sociopsichiatrica cantonale, dal 1996

	Spese pers.	Altri costi	Totale uscite	Entrate	Fabbisogno
1996	43'646'636	7'866'616	51'513'252	26'383'466	25'129'786
1997	42'649'524	8'110'335	50'759'859	27'730'558	23'029'301
1998	42'126'147	7'941'914	50'068'061	27'051'455	23'016'606
1999	41'548'186	8'286'680	49'834'866	32'148'947	17'685'919
2000	42'018'423	8'117'048	50'135'471	28'467'208	21'668'263
2001	44'008'008	8'585'973	52'593'981	31'170'511	21'423'470
2002	45'626'322	7'775'684	53'402'006	28'550'886	24'851'120
2003	47'345'434	7'613'476	54'958'910	29'499'824	25'459'086
2004	47'286'453	7'111'417	54'397'870	32'908'014	21'489'856
2005	47'954'157	8'723'399	56'677'556	31'590'835	25'086'721
2006	49'417'236	8'234'698	57'651'934	31'715'990	25'935'944
2007	48'379'525	8'237'180	56'661'705	31'424'496	25'237'209
2008	49'473'323	8'053'090	57'526'413	31'728'905	25'797'508
2009	50'165'232	8'371'078	58'536'310	24'529'142	33'997'168
2010	50'424'250	8'596'368	59'020'618	25'585'047	33'435'571
2011	53'176'119	9'119'317	62'295'436	26'128'965	36'166'471
2012	53'826'109	13'115'517	66'941'626	26'296'652	40'644'974
2013	54'710'702	12'720'618	67'431'320	26'838'053	40'593'267

Fonte: Divisione della salute pubblica, Organizzazione sociopsichiatrica cantonale

4.T53 Procedure trattate dalla Commissione giuridica LASP, dal 1996

	Pendenti 01.01	Introdotte	Totale da evadere	Decise	Altrimenti definiti	Totale evasi	Pendenti 31.12
1996	6	54	60	7	51	58	2
1997	2	59	61	16	44	60	1
1998	1	55	56	14 ²	40	54	2
1999	2	63	65	8 ²	51	59	6
2000	6	53	59	14 ³	43	57	2
2001	2	77	79	–	64	64	15
2002	15	95	110	22	81	103	7
2003	7	122	129	16	108	124	5
2004	5	112	117	17	99	116	1
2005	1	113	114	14	92	106	8
2006	8	137	145	25	116	141	4
2007	4	131	135	25	102	127	8
2008	8	134	142	23	109	132	10
2009	10	147	157	28	118	146	11
2010	11	211	222	40	166	206	16
2011	16	268	284	41	226	267	17
2012	17	224	241	47	189	236	5
2013	5	202	207	37	158	195	12

¹ Legge sull'assistenza sociopsichiatrica.² 1 per gratuito patrocinio.³ 1 per trasferimento.

Fonte: Divisione della salute pubblica, Organizzazione sociopsichiatrica cantonale

4.T54 Giornate di degenza, degenza media, presenza media giornaliera, in Clinica psichiatrica cantonale e Centro abitativo, ricreativo e di lavoro, dal 1992

	Giornate di degenza			Durata degenza media			Pres. media al giorno		
	Totale	CPC ¹	CARL ²	Totale	CPC ¹	CARL ²	Totale	CPC ¹	CARL ²
1992	106'738	86	292
1993	100'170	83	274
1994	...	60'172	36'500	...	49	348	...	165	100
1995	...	56'524	34'067	...	46	313	...	155	93
1996	...	58'079	33'996	...	45	318	...	159	93
1997	...	54'074	34'697	...	44	327	...	148	95
1998	...	50'993	35'055	...	39	322	...	140	96
1999	...	49'451	35'706	...	41	325	...	135	98
2000	...	50'469	35'847	...	39	345	...	138	98
2001	...	52'317	35'745	...	37	334	...	143	98
2002	...	52'232	35'793	...	36	348	...	143	98
2003	...	50'943	36'258	...	35	333	...	140	99
2004	...	51'228	36'408	...	34	325	...	140	99
2005	...	48'487	37'266	...	32	313	...	133	102
2006	...	49'174	39'643	...	33	325	...	135	109
2007	...	49'452	40'350	...	36	320	...	135	111
2008	...	45'401	40'144	...	32	326	...	124	110
2009	...	47'061	39'830	...	36	338	...	129	109
2010	...	50'830	39'218	...	39	327	...	139	107
2011	...	51'027	39'660	...	38	328	...	140	109
2012	...	50'390	39'976	...	36	328	...	138	109
2013	...	45'005	39'187	...	33	306	...	123	107

¹CPC: Clinica psichiatrica cantonale.²CARL: Centro abitativo ricreativo e di lavoro.

Fonte: Divisione della salute pubblica, Organizzazione sociopsichiatrica cantonale

4.T55 Numero di utenti, per tipologia, presso i Servizi psico-sociali e il Servizio di psichiatria e di psicologia medica (adulti), nel 2013

	SPS Mendrisio	SPS Lugano	SPS Locarno	SPS Bellinzona ¹	SPPM Lugano	Totale
Nuovi utenti/risegnalaz.	235	415	353	247	1030	2280
Casi in corso	410	757	371	551	278	2367
Totale utenti	645	1172	724	798	1308	4647

¹I dati del SPS di Bellinzona comprendono anche quelli dell'ambulatorio a tempo parziale di Biasca.

²Senza gli utenti seguiti dai Centri di competenza delle Antenne per tossicodipendenti che dal 01.01.2012 sono diventati autonomi.

Fonte: Divisione della salute pubblica, Servizi psico-sociali e Servizio di psichiatria e di psicologia medica, Direzione OSC

4.T56 Numero di utenti, per fasce di età, presso i Servizi psico-sociali e il Servizio di psichiatria e di psicologia medica (adulti), nel 2013

	SPS Mendrisio	SPS Lugano	SPS Locarno	SPS Bellinzona	SPPM Lugano	Totale
0 - 19 anni	10	23	23	13	29	98
20 - 39 anni	177	397	200	217	294	1285
40 - 64 anni	352	619	401	434	632	2438
65 e più anni	106	133	100	134	353	826
Totale utenti	645	1172	724	798	1308	4647

¹Senza gli utenti seguiti dai Centri di competenza delle Antenne per tossicodipendenti che dal 01.01.2012 sono diventati autonomi.

Fonte: Divisione della salute pubblica, Servizi psico-sociali e Servizio di psichiatria e di psicologia medica, Direzione OSC.

4.T57 Numero di interventi, per categoria professionale, presso i Servizi psico-sociali e il Servizio di psichiatria e di psicologia medica (adulti), nel 2013

	SPS Mendrisio	SPS Lugano	SPS Locarno	SPS Bellinzona	SPPM Lugano	Totale
Medici	6003	11295	5339	4347	3424	30408
Psicologi/psicoterapeuti	982	1029	2149	1681	2502	8343
Infermieri	9047	8064	4296	2773	-	24180
Assistenti sociali	1853	4752	723	1017	-	8345
Stagiaires	1030	1474	265	167	353	3289
Totale interventi	18915	26614	12772	9985	6279	74565

¹Senza gli utenti seguiti dai Centri di competenza delle Antenne per tossicodipendenti che dal 01.01.2012 sono diventati autonomi.

Fonte: Divisione della salute pubblica, Servizi psico-sociali e Servizio di psichiatria e di psicologia medica, Direzione OSC

4.T58 Ore e minuti di interventi, per luogo di intervento, presso i Servizi psico-sociali e il Servizio di psichiatria e di psicologia medica (adulti), nel 2013

	SPS Mendrisio	SPS Lugano	SPS Locarno	SPS Bellinzona	SPPM Lugano	Totale
Sede	6869.42	10671.55	5216.00	4781.15	1986.45	29525.37
Osp. reg. di Mendrisio	46.55	10.20	2.05	-	52.00	111.20
Osp. reg. di Lugano	0.30	36.10	-	4.50	1174.10	1215.40
Osp. reg. di Bellinzona e V	-	-	-	109.15	2.05	111.20
Osp. reg. di Locarno	-	-	432.15	-	1.00	433.15
Clinica di Novaggio	-	-	1.00	-	882.49	883.49
Ist. oncologico della Svizz. it	-	2.10	30.05	-	494.05	526.20
Clinica privata	3.00	36.45	50.40	57.45	3.15	151.25
Visita domiciliare	1953.40	331.55	554.45	507.25	0.15	3348.00
Casa anziani	50.45	27.10	26.35	41.00	-	145.30
CPC	354.40	348.00	127.30	83.25	-	913.35
CARL	604.40	-	-	-	-	604.40
Appartamento protetto	119.25	308.20	2.30	-	-	430.15
Centro Diurno	1829.55	1112.35	1798.00	1950.40	-	6691.10
PCT	-	-	-	-	-	-
Istituto	4.00	25.20	4.10	-	-	33.30
CTR	1.00	58.35	16.05	6.10	-	81.50
Ingrado	-	1.45	4.45	8.25	-	14.55
Ingrado sostanze illegali	-	9.50	-	1.10	-	11.00
Antenna Icaro	-	-	2.00	14.15	-	16.15
Laboratori Protetti	34.20	58.35	9.50	18.10	-	120.55
UIR	1.15	3.40	2.00	39.35	-	46.30
Spitex	1.40	18.05	1.15	10.20	-	31.20
Centro rifugiati	-	2.10	-	1.30	-	3.40
Servizi sociali	17.55	51.30	7.35	17.45	-	94.45
Studi medici privati	27.50	55.10	20.15	15.50	-	119.05
Collaborazione OCL adulti	-	-	-	-	408.00	408.00
Altro	139.50	295.05	151.20	223.55	341.05	1151.15
Totale ore di intervento	12061.02	13465.05	8460.40	7892.40	5345.29	47224.56

Nota: per svolgere questi interventi sono state inoltre conteggiate 2'278.39 ore di trasferta (le ore degli infermieri sono stimate).

¹Senza gli utenti seguiti dai Centri di competenza delle Antenne per tossicodipendenti che dal 01.01.2012 sono diventati autonomi.

Fonte: Divisione della salute pubblica, Servizi psico-sociali e Servizio di psichiatria e di psicologia medica

4.T59 Numero di utenti per tipologia, presso i Servizi medico-psicologici (minorenni), nel 2013

	SMP Coldrerio	SMP Lugano	SMP Locarno	SMP Bellinzona ¹	Totale
Nuovi utenti/risegnalaz.	140	339	197	137	813
Casi in corso	229	338	158	253	978
Totale utenti	369	677	355	390	1791

Fonte: Divisione della salute pubblica, Servizi medico-psicologici, Direzione OSC

4.T60 Numero di utenti per fasce di età, presso i Servizi medico-psicologici (minorenni), nel 2013

	SMP Coldrerio	SMP Lugano	SMP Locarno	SMP Bellinzona	Totale
Bambini 0 - 5 anni	43	81	29	21	174
Bambini 6 - 11 anni	128	217	112	108	565
Adolescenti 12 - 19 anni	178	268	156	182	784
Adulti	20	111	58	79	268
Totale utenti	369	677	355	390	1791

Fonte: Divisione della salute pubblica, Servizi medico-psicologici, Direzione OSC

4.T61 Numero di interventi, per categoria professionale, presso i Servizi medico-psicologici (minorenni), nel 2013

	SMP Coldrerio	SMP Lugano	SMP Locarno	SMP Bellinzona	Totale
Medici	1266	1900	1175	965	5306
Psicologi/psicoterapeuti	2595	4869	1470	2188	11122
Psicoeducatori/educatori	1201	1137	1173	2069	5580
Psicomotricisti	-	-	-	-	-
Assistenti sociali	134	552	370	1929	2985
Stagiaires	501	993	483	361	2338
Totale consultazioni	5697	9451	4671	7512	27331

Fonte: Divisione della salute pubblica, Servizi medico-psicologici

4.T62 Ore e minuti di interventi, per luogo di intervento, presso i Servizi medico-psicologici (minorenni), nel 2013

	SMP Coldrerio	SMP Lugano	SMP Locarno	SMP Bellinzona	Totale
Sede	3997.15	7597.21	3063.20	4758.35	19416.31
Osp. reg. di Mendrisio	1.30	5.00	3.05	0.45	10.20
Osp. reg. di Lugano	11.05	95.40	9.50	59.40	176.15
Osp. reg. di Bellinzona e Valli	-	4.45	2.30	8.50	16.05
Osp. reg. di Locarno	-	-	173.35	3.30	177.05
Clinica di Novaggio	-	-	-	-	-
Ist. oncologico della Svizzera it.	-	-	-	-	-
Clinica privata	9.30	1.00	-	6.40	17.10
Visita domiciliare	222.05	123.50	87.05	645.05	1078.05
Scuola	119.30	93.00	121.50	601.30	935.50
Appartamento protetto	-	-	-	1.30	1.30
Centro Diurno	2.15	1.30	272.38	550.20	826.43
PCT	-	-	-	-	-
Istituto	288.45	37.15	37.05	226.30	589.35
CTR	2.45	4.45	-	22.15	29.45
Ingrado	-	-	-	-	-
Ingrado sostanze illegali	-	-	-	-	-
Antenna Icaro	-	-	-	-	-
Laboratori Protetti	-	-	4.20	10.00	14.20
UIR	-	-	-	5.35	5.35
Spitex	-	-	-	-	-
Centro rifugiati	-	-	-	-	-
Servizi sociali	14.50	9.55	7.55	11.15	43.55
Studi medici privati	2.30	-	-	15.15	17.45
Altro	396.30	473.40	492.18	997.49	2360.17
Totale ore di intervento	5068.30	8447.41	4275.31	7925.04	25716.46

Per svolgere questi interventi sono state inoltre conteggiate 337.24 ore di trasferta.

Fonte: Divisione della salute pubblica, Servizi medico-psicologici

4.T63 Movimento utenti, presso i Centri psico-educativi, nel 2013

	CPE Stabio	CPE Lugano	CPE Gerra Piano	Totale
Presenti al 1.1.2013	37	45	28	110
Ammessi nel 2013	10	17	10	37
Totale utenti	47	62	38	147
(Stabio: utenti interni)	7	-	-	7
Dimessi nel 2013	12	12	14	38
Presenti al 31.12.2013	35	50	24	109

Fonte: Divisione della salute pubblica, Centri psico-educativi

4.T64 Prestazioni presso i Centri psico-educativi, nel 2013

	CPE Stabio	CPE Lugano	CPE Gerra Piano	Totale
Totale prestazioni**				
Provvedimenti eseguiti (ore)	5454.00	4094.15	3171.50	12720.05
Scuola + educazione precoce (ore)	1501.45	287.00	231.05	2019.50
Altro (ore)*	341.45	304.00	510.40	1156.25
Internato (ore)	3680.00	0.00	0.00	3680.00

* Tempo a disposizione del caso (telefonate, riunioni, pianificazione interventi, ...)

** Durante il 2013 è cambiato il sistema di registrazione delle prestazioni presso il CPE; i dati per il 2013 seguono un sistema misto, che sarà sostituito completamente dal sistema nuovo nel 2014; le tabelle esposte non sono paragonabili con quelle degli anni precedenti.

Fonte: Divisione della salute pubblica, Centri psico-educativi

4.T65 Casistica delle Antenne Icaro e Ingrado sostanze illegali, per sede, nel 2013

		ICARO			INGRADO - sost. illegali				Totale	
		Bellinzona	Locarno	Totale	Lugano	Chiasso	Mendrisio	Capriasca	Totale	
Totale dei casi		144	196	340	310	6	38	5	359	699
Sesso	Maschile	110	154	264	234	1	29	4	268	532
	Femminile	34	42	76	76	5	9	1	91	167
Età	- di 20	2	6	8	7	0	3	0	10	18
	Da 21 a 30	31	35	66	64	2	7	0	73	139
	+ di 30	111	155	266	239	4	28	5	276	542
Dipendenti da	Opiacei e eroina	42	73	115	100	3	13	1	117	232
	Medicamenti	3	4	7	15	0	2	0	17	24
	Cocaina	19	16	35	72	2	10	1	85	120
	Canapa	10	19	29	26	1	8	0	35	64
	Ecstasy LSD	2	1	3	0	0	0	0	0	3
	Alcool	3	8	11	23	0	1	0	24	35
	Altro (allucinogeni e politox)	41	51	92	0	0	1	0	1	93
	Astinenti	18	10	28	20	0	0	0	20	48
	In terapia solo con metadone	6	14	20	54	0	3	3	60	80
In terapia con metadone e addizionanti altre sostanze		51	90	141	121	1	13	2	137	278
Famiglie seguite:		58	49	107	52	0	10	1	63	170

Fonte: Divisione della salute pubblica, Area di gestione sanitaria

4.T66 Capacità ricettive, personale e contributo globale (in CHF) degli istituti per anziani finanziati, dal 2009

	2009	2010	2011	2012	Variazione % 2011-2012
Numero posti letto	3'486	3'579	3'678	3'691	0.4
Giornate di presenza	1'228'119	1'238'645	1'298'920	1'325'510	2.0
Unità di personale (al 100%)	2'929	2'998	3'156	3'238	2.6
Contributo globale di competenza	104'392'381	109'692'512	117'868'616	119'624'120	1.5
A carico del Cantone (20%)	20'878'476	21'938'502	23'573'723	23'924'824	
A carico dei Comuni (80%)	83'513'905	87'754'009	94'294'893	95'699'296	
Costo per giornata di presenza	85	89	91	90	-1.1

Nota: I dati finanziari sono dati di competenza, non di cassa. I dati di competenza del 2013 non sono ancora disponibili.

Fonte: Divisione dell'azione sociale e delle famiglie, Ufficio degli anziani e delle cure a domicilio

4.T67 Contributi cantonali (in CHF) versati per il mantenimento a domicilio di persone anziane e invalide, dal 2006

	2006	2007	2008	2009	2010	2011	2012	Variazione % 2011-2012
Anziani								
Beneficiari	343	361	335	360	396	424	441	4%
Costo	4'578'988	4'706'791	4'645'178	4'777'544	4'898'992	5'170'057	5'256'224	1.7%
Costo per beneficiario	13'350	13'038	13'866	13'271	12'371	12'194	11'919	-2.3%
Invalidi								
Beneficiari	125	109	108	114	111	128	134	4.7%
Costo	1'119'494	947'111	867'622	850'285	801'875	864'519	888'837	2.8%
Costo per beneficiario	8'956	8'689	8'033	7'459	7'224	6'754	6'633	-1.8%

Nota: I dati finanziari sono dati di competenza, non di cassa. I dati di competenza del 2013 non sono ancora disponibili.

Fonte: Divisione dell'azione sociale e delle famiglie, Ufficio degli anziani e delle cure a domicilio

4.T68 Contributo fisso (in CHF) dei Servizi di appoggio, dal 2008

	2008	2009	2010	2011	2012	Variazione % 2011-2012
Contributo fisso di competenza	9'153'324	9'771'644	10'501'837	11'293'444	11'773'032	4.25%
<i>A carico del Cantone (20%)</i>	<i>1'830'665</i>	<i>1'954'329</i>	<i>2'100'367</i>	<i>2'258'689</i>	<i>2'346'606</i>	
<i>A carico dei Comuni (80%)</i>	<i>7'322'659</i>	<i>7'817'315</i>	<i>8'401'470</i>	<i>9'034'755</i>	<i>9'386'426</i>	

Nota: I dati finanziari sono dati di competenza, non di cassa. I dati di competenza del 2013 non sono ancora disponibili.

Fonte: Divisione dell'azione sociale e delle famiglie, Ufficio degli anziani e delle cure a domicilio

4.T69a Prestazioni, personale e contributo globale (in CHF) dei SACD d'interesse pubblico finanziati, dal 2009

	2009	2010	2011	2012	Variazione % 2011-2012
Numero utenti	11'219	11'555	11'589	11'737	1.3%
Anziani	6'936	7'373	7'340	7'519	
Invalidi/famiglie/altri in età non AVS	1'439	1'504	1'482	1'515	
Bambini (seguiti dal servizio CMP)	2'844	2'678	2'767	2'703	
Ore erogate per tipo di prestazione	498'971	545'850	571'323	596'412	4.4%
Consigli e istruzioni	6'625	7'350	9'302	12'740	
Esami e cure	71'842	80'738	92'875	108'643	
Cure di base	210'896	230'424	242'013	249'265	
Economia domestica	209'608	227'339	227'133	225'764	
Unità di personale (al 100%)	426.7	451.1	484.7	520.6	7.4%
Infermieri	105.5	112.4	129.7	148.2	
Aiuto familiari/operatori sociosanitari	196.6	204.1	213.7	221.7	
Ausiliarie	83.8	90.5	96.7	104.5	
Direzione ad amministrazione	40.8	44.1	44.6	46.2	
Contributo globale di competenza	25'430'400	26'817'959	26'077'304	26'771'389	2.7%
A carico del Cantone (20%)	5'086'080	5'363'592	5'215'461	5'354'278	
A carico dei Comuni (80%)	20'344'320	21'454'367	20'861'843	21'417'111	
Per ora erogata	51	49	46	45	-2.2%

Nota: I dati finanziari sono dati di competenza, non di cassa. I dati di competenza del 2013 non sono ancora disponibili.

Fonte: Divisione dell'azione sociale e delle famiglie, Ufficio degli anziani e delle cure a domicilio

4.T69b Contributo globale (in CHF) dei servizi e operatori di cure a domicilio privati finanziati, dal 2011

	2011			2012		
	OACD ¹⁾	Infermieri/e Indipendenti	Totale	OACD ¹⁾	Infermieri/e indipendenti	Totale
Numero utenti	1'683	1'312²⁾	2'995	1'776	1'306	3'082
Anziani	1'426	1'131	2'557	1'507	1'087	2'594
Invalidi/famiglie/altri in età non AVS	257	181	438	269	219	488
Ore erogate per tipo di prestazione	175'702	64'241	239'943	182'918	69'742	252'660
Consigli e istruzioni	4'092	5'786	9'878	5'842	6'114	11'956
Esami e cure	42'088	32'803	74'891	45'238	33'668	78'906
Cure di base	129'522	25'652	155'174	131'838	29'960	161'798
Contributo globale di competenza	874'113	589'715	1'463'828	1'086'188	854'161	1'940'349
A carico del Cantone (20%)	174'823	117'943	292'766	217'238	170'832	388'070
A carico dei Comuni (80%)	699'290	471'772	1'171'062	868'950	683'329	1'552'279

1) OACD = Organizzazioni di assistenza e cura a domicilio private (spitex commerciali).

2) I dati 2011 relativi agli utenti degli infermieri indipendenti sono stati corretti per tener conto della presa in carico congiunta, come per il 2012.

Nota: I dati finanziari sono dati di competenza, non di cassa. I dati di competenza del 2013 non sono ancora disponibili.

Fonte: Divisione dell'azione sociale e delle famiglie, Ufficio degli anziani e delle cure a domicilio

4.T70 Capacità ricettive, personale e contributo globale (in CHF) degli istituti per invalidi adulti finanziati, dal 2009

	2009	2010	2011	2012	Variazione % 2011-2012
Numero posti	1'343	1'373	1'423	1'476	3.7
Giornate di presenza	358'958	367'388	380'012	385'758	1.5
Unità di personale (al 100%)	892	918	950	978	2.9
Contributo globale di competenza	75'804'420	78'310'739	79'772'061	83'226'203	4.3
<i>Per giornata di presenza</i>	<i>211</i>	<i>213</i>	<i>210</i>	<i>216</i>	<i>2.9</i>

Nota: I dati finanziari sono dati di competenza, non di cassa. I dati di competenza del 2013 non sono ancora disponibili.

Fonte: Divisione dell'azione sociale e delle famiglie, Ufficio degli invalidi

4.T71 Capacità ricettive, personale e contributo globale (in CHF) degli istituti per invalidi minorenni finanziati, dal 2009

	2009	2010	2011	2012	Variazione % 2011-2012
Numero posti	249	247	250	239	-4.6
Giornate di presenza	36'578	37'883	36'546	36'633	0.2
Unità di personale (al 100%)	138	142	144	139	-3.5
Contributo globale di competenza	14'369'562	14'761'374	14'996'618	14'701'257	-2.0
<i>Per giornata di presenza</i>	<i>393</i>	<i>390</i>	<i>410</i>	<i>401</i>	<i>-2.2</i>

Nota: I dati finanziari sono dati di competenza, non di cassa. I dati di competenza del 2013 non sono ancora disponibili.

Fonte: Divisione dell'azione sociale e delle famiglie, Ufficio degli invalidi

4.T72 Riconoscimento e finanziamento di progetti singoli (Legge giovani¹⁾), dal 2006

	Giovane/i	Gruppi	Associazioni giovanili	Centri giovanili	Totale
Progetti singoli particolari					
Totale Progetti riconosciuti					
2006	3	12	3	–	18
2007	6	12	2	2	22
2008	7	12	1	–	20
2009	5	19	1	–	25
2010	16	16	1	–	33
2011	24	17	-	–	41
2012	13	9	2	–	24
2013	14	16	0	–	30
Totale Sussidi					
2006	6'658	50'745	45'584	–	102'987
2007	17'383	28'633	16'661	797	63'474
2008	16'482	22'742	1'266	–	40'490
2009	17'214	32'090	–	–	49'304 ²⁾
2010	46'691	24'763	260	–	71'714 ²⁾
2011	64'586	35'269	-	-	99'855 ²⁾
2012	29'693	14'309	4'485	–	48'487 ²⁾
2013	33'027	35'289	–	–	68'316²⁾
Progetti singoli ricorrenti					
Totale Progetti riconosciuti					
2006	–	4	3	–	7
2007	–	4	3	–	7
2008	–	–	4	–	4
2009	–	–	3	–	3
2010	–	–	5	–	5
2011	-	-	6	–	6
2012	–	–	6	–	6 ³⁾
2013	–	–	5	–	5³⁾
Totale Sussidi					
2006	–	–	130'900	–	130'900
2007	–	–	170'900	–	170'900
2008	–	–	123'875	–	123'875
2009	–	–	134'940	–	134'940 ²⁾
2010	–	–	179'767	–	179'767 ²⁾
2011	-	-	181'458	–	181'458 ²⁾
2012	–	–	262'391	–	262'391 ^{2) 3)}
2013	–	–	179'404	–	179'404^{2) 3)}

¹ Legge sul sostegno e il coordinamento delle attività giovanili del 2 ottobre 1996.

² Dal 2009 sono stati inseriti i dati di consuntivo (e non delle decisioni di preventivo).

³ Dal 2012 è stato inserito nei progetti ricorrenti anche il Consiglio cantonale dei Giovani.

Fonte: Divisione dell'azione sociale e delle famiglie, Ufficio del sostegno a enti e attività per le famiglie e i giovani

4.T73 Riconoscimento e finanziamento dei Centri di attività giovanile (Legge giovani)¹, dal 2006

	Associazioni giovanili	Comuni	Fondazioni	Enti vari	Totale	Totale Centri in attività
Centri di attività giovanile						
Totale Centri riconosciuti in attività						
2006	–	1	–	1	2	9
2007	1	3	–	–	4	12
2008	1	1	1	–	3	15
2009	–	8	–	7	15 ²⁾	15 ²⁾
2010	–	8	–	6	14 ²⁾	14 ²⁾
2011	–	9	–	6	15 ²⁾	15 ²⁾
2012	–	9	–	6	15 ²⁾	15 ²⁾
2013	–	10	–	6	16²⁾	17
Totale Sussidi						
2006	25'235	106'453	197'971	11'000	340'659	
2007	31'800	187'830	164'063	7'000	390'693	
2008	34'865	181'497	152'751	8'750	377'863	
2009	–	216'096	–	142'835	358'931 ³⁾	
2010	–	232'542	–	156'929	389'471 ³⁾	
2011	–	257'303	–	151'373	408'676 ³⁾	
2012	–	273'835	–	153'392	427'227 ³⁾	
2013		293'493	–	150'711	444'204³⁾	

¹ Legge sul sostegno e il coordinamento delle attività giovanili del 2 ottobre 1996.

² Dal 2009 viene riportato il numero di centri in attività e non più il numero di centri aperti nell'anno. Per gli anni precedenti dal totale sono stati dedotti anche i centri che hanno chiuso la loro attività: un centro nel 2006 e due nel 2007.

³ Dal 2009 sono stati inseriti i dati di consuntivo (e non delle decisioni di preventivo).

Fonte: Divisione dell'azione sociale e delle famiglie, Ufficio del sostegno a enti e attività per le famiglie e i giovani

4.T74 Capacità ricettive, personale e contributo globale (in CHF) dei centri educativi per minorenni finanziati (Lfam¹), dal 2009

	2009	2010	2011	2012	Variazione % 2011-2012
Numero posti	310	311	313	313	0.0%
Giornate di presenza	89'217	91'465	90'750	91'568	0.9%
Unità di personale (al 100%)	173	176	180	183	1.7%
Contributo globale di competenza	18'726'000	19'656'245	20'396'769	21'491'863	5.4%
<i>Per giornata di presenza</i>	210	215	225	235	4.4%

¹ Legge sul sostegno alle attività delle famiglie e di protezione dei minorenni (Legge per le famiglie) del 15 settembre 2003.

Nota: I dati finanziari sono dati di competenza, non di cassa. I dati di competenza del 2013 non sono ancora disponibili.

Dal 2006 entrata in vigore del nuovo sistema di finanziamento tramite contributo globale associato ai contratti di prestazione.

Con l'entrata in vigore della Lfam (art. 30), la partecipazione dei Comuni, non più riversata agli enti, è pari ad 1/3 dei costi di protezione stabiliti in sede di preventivo. Il 50% di questa somma può essere utilizzato dai Comuni quale incentivo per le politiche di sostegno alle famiglie (vedi tabella 4.T37).

Fonte: Divisione dell'azione sociale e delle famiglie, Ufficio del sostegno a enti e attività per le famiglie e i giovani

4.T75 Suddivisione dei costi di protezione tra Cantone e Comuni ai sensi dell'art. 30 LFam¹⁾, dal 2010

	2010	2011	2012	2013	Variazione % 2012-2013
Costo complessivo di protezione (preventivo)	18'869'129	19'151'029	20'226'888	21'979'118	8.7
Quota parte a carico dei Comuni (1/3)	6'289'710	6'383'676	6'742'296	7'326'373	8.7
Incentivi versati agli enti dai Comuni	2'762'705	2'931'920	3'106'559	3'427'842	10.3
<i>Incentivi a favore dei nidi dell'infanzia (art. 7a)</i>	<i>1'943'649</i>	<i>2'023'695</i>	<i>2'137'476</i>	<i>2'336'827</i>	<i>9.3</i>
<i>Incentivi a favore delle famiglie diurne (art. 7b)</i>	<i>438'230</i>	<i>510'567</i>	<i>513'178</i>	<i>572'899</i>	<i>11.6</i>
<i>Incentivi a favore dei centri extrascolastici (art. 7c)</i>	<i>335'812</i>	<i>350'908</i>	<i>400'884</i>	<i>430'322</i>	<i>7.3</i>
<i>Incentivi a favore dei centri di socializzazione (art. 9)</i>	<i>45'014</i>	<i>46'750</i>	<i>55'021</i>	<i>87'794</i>	<i>59.7</i>
Contributo comunale al netto degli incentivi	3'527'005	3'451'756	3'635'737	3'898'531	7.2

¹Legge sul sostegno alle attività delle famiglie e di protezione dei minorenni (Legge per le famiglie) del 15 settembre 2003.

Nota: con l'entrata in vigore della LFam (art. 30), la partecipazione dei comuni, non più riversata agli enti, è pari ad 1/3 dei costi di protezione stabiliti in sede di preventivo. Il 50% di questa somma può essere utilizzato dai Comuni quale incentivo per le politiche di sostegno alle famiglie.

Dal 2007 inizio della fatturazione della quota parte a carico dei Comuni.

Fonte: Divisione dell'azione sociale e delle famiglie, Ufficio del sostegno a enti e attività per le famiglie e i giovani

4.T76 Capacità ricettiva degli asili nido riconosciuti (LFam¹⁾), dal 2006

Anno	Posti autorizzati per ospiti				Protezione ¹	Totale	Personale educativo impiegato	Rapporto posti autorizzati/ personale educativo	Totale asili nido autorizzati
	0-12 mesi	13-24 mesi	2 anni	3 anni e +					
2006	111	179	240	207	...	737	154.2	4.78	33
<i>% su totale posti</i>	<i>15.1</i>	<i>24.3</i>	<i>32.6</i>	<i>28.1</i>	...	<i>100.0</i>
2007	123	198	277	215	...	813	179.6	4.53	35
<i>% su totale posti</i>	<i>15.1</i>	<i>24.4</i>	<i>34.1</i>	<i>26.4</i>	...	<i>100.0</i>
2008	173	304	406	219	60 2)	1'162	256.9	4.52	42
<i>% su totale posti</i>	<i>14.9</i>	<i>26.2</i>	<i>34.9</i>	<i>18.8</i>	<i>5.2</i>	<i>100.0</i>
2009	193	339	432	237	70	1'271	289.0	4.40	45
<i>% su totale posti</i>	<i>15.2</i>	<i>26.7</i>	<i>34.0</i>	<i>18.6</i>	<i>5.5</i>	<i>100.0</i>
2010	201	365	423	232	70	1'291	298.5	4.32	46
<i>% su totale posti</i>	<i>15.6</i>	<i>28.3</i>	<i>32.8</i>	<i>18.0</i>	<i>5.4</i>	<i>100.0</i>
2011	218	407	457	230	70	1'382	319.4	4.32	50
<i>% su totale posti</i>	<i>15.8</i>	<i>29.5</i>	<i>33.1</i>	<i>16.6</i>	<i>5.1</i>	<i>100.0</i>
2012	224	425	476	231	70	1'426	332.5	4.28	51
<i>% su totale posti</i>	<i>15.7</i>	<i>29.8</i>	<i>33.4</i>	<i>16.2</i>	<i>4.9</i>	<i>100.0</i>
2013	228	446	515	228	70	1'487	346.8	4.09	52
<i>% su totale posti</i>	<i>15.3</i>	<i>30.0</i>	<i>34.6</i>	<i>15.3</i>	<i>4.7</i>	<i>100.0</i>

¹Legge sul sostegno alle attività delle famiglie e di protezione dei minorenni (Legge per le famiglie) del 15 settembre 2003.

¹Dal 2008 sono stati aggiunti i dati dei 6 nidi precedentemente sussidiati ai sensi della LMI.

²Dall'agosto 2008 non sono stati riconosciuti quale protezione i 50 posti di scuola dell'infanzia e sono stati invece riconosciuti ulteriori 10 posti di protezione 4-6 anni presso la Culla Arnaboldi.

Fonte: Divisione dell'azione sociale e delle famiglie, Ufficio del sostegno a enti e attività per le famiglie e i giovani (a partire dal 2008)

4.T77 Colonie di vacanza¹, partecipanti, numero di giorni effettuati e finanziamenti versati (in CHF) secondo la categoria, dal 2006

	Religiosi	Comunali	Scaut	Sindacali	Ass. div.	Fondazioni	Speciali ²⁾	Totale
	1	2	3	4	5	6	7	
Tot. bambini/adolescenti								
2006	457	485	1'035	383	632	188	272	3'452
2007	496	290	896	353	631	171	236	3'073
2008	400	410	936	281	588	156	255	3'026
2009	403	355	983	296	597	164	262	3'060
2010	347	186	915	294	475	182	295	2'694
2011	255	190	870	239	524	177	300	2'555
2012	271	134	905	213	462	179	267	2'431
2013	217	162	1'223	198	433	187	297	2'717
Tot. giornate di presenza								
2006	6'279	6'175	15'072	6'015	9'012	2'641	3'961	49'155
2007	6'812	4'972	13'379	4'974	9'309	2'380	3'567	45'393
2008	5'205	5'252	12'634	4'350	7'832	2'177	3'456	40'906
2009	4'986	4'399	14'275	4'539	8'424	2'296	3'782	42'701
2010	4'397	2'247	12'765	4'480	6'898	2'590	4'053	37'430
2011	3'290	2'691	12'429	3'621	7'356	2'510	3'896	35'793
2012	3'582	1'918	12'858	3'257	6'590	2'461	3'586	34'252
2013	2'583	2'188	17'481	3'014	5'818	2'643	4'009	37'736
Tot. finanziamento								
2006	53'235	56'568	121'178	60'239	78'204	24'350	126'938	520'712
2007	55'846	44'986	115'893	48'634	80'392	21'378	120'369	487'498
2008	50'739	50'641	104'462	44'610	69'504	20'682	120'558	461'196
2009	46'955	42'878	126'555	48'719	77'466	24'791	132'546	499'910
2010	41'218	22'245	109'685	48'184	62'391	28'150	141'166	453'038
2011	31'395	26'011	110'398	38'008	65'923	27'252	131'635	430'622
2012	32'820	18'988	114'474	34'576	59'265	26'599	123'830	410'551
2013	24'337	21'124	179'572	29'839	53'277	28'827	121'204	458'180

¹Secondo la Legge colonie di vacanza del 17.12.1973 e relativo Regolamento del 22.5.1974.

²Colonie speciali sussidiate in base all'art. 7 Legge colonie, le altre all'art. 6.

Fonte: Divisione dell'azione sociale e delle famiglie, Ufficio del sostegno a enti e attività per le famiglie e i giovani

4.T78 Legge per le famiglie: casi trattati dall'Ufficio delle famiglie e dei minorenni, per sedi di servizio, dal 2010

	2010	2011	2012	2013	Variazione % 2012-2013
Mendrisio	139	139	164	170	+ 3.70%
Lugano	553	596	620	632	+ 1.95%
Locarno	216	256	214	232	+ 8.4%
Bellinzona e Tre Valli	351	406	386	336	- 13.00%
Totale	1'259	1'397	1'384	1'370	- 1%

Fonte: Divisione dell'azione sociale e delle famiglie, Ufficio del sostegno a enti e attività per le famiglie e i giovani

4.T79 Legge per le famiglie: informazioni, consulenze e casi trattati dall'Ufficio delle famiglie e dei minorenni, per tipo di segnalazione e per sedi dell'ufficio, dal 2011

	TOTALE			Mendrisio			Lugano			Locarno			Bellinzona e Tre Valli		
	2011	2012	2013	2011	2012	2013	2011	2012	2013	2011	2012	2013	2011	2012	2013
Informazioni, consulenze	414	411	352	71	37	65	185	165	154	76	83	73	82	126	60
Richieste di anticipo alimenti	290	362	338	36	53	50	124	164	152	61	82	81	69	63	55
CASI TRATTATI:															
Inchieste per affido familiare	42	61	62	7	13	11	15	19	18	13	20	25	7	9	8
Autosegnalazioni	726	645	677	36	49	61	318	312	335	131	71	104	241	213	177
Segnalazioni dell'autorità	626	678	631	96	102	98	263	289	279	111	123	103	156	164	151
<i>Magistratura ¹⁾</i>	3	1	1	0	0	0	3	1	1	0	0	0	0	0	0
<i>Pretura</i>	39	45	38	4	4	4	23	31	25	12	10	9	0	0	0
<i>Commissioni tutorie regionali</i>	584	632	592	92	98	94	237	257	253	99	113	94	156	164	151
Altre	3	0	0	0	0	0	0	0	0	1	0	0	2	0	0
Totale casi trattati	1397	1384	1370	139	164	170	596	620	632	256	214	232	406	386	336
TOTALE COMPLESSIVO	2101	2157	2060	246	254	285	905	949	938	393	379	386	557	575	451

¹⁾Ministero pubblico e Magistratura dei minorenni.

I dati concernenti le "Informazioni e consulenze", la "richieste di anticipo alimenti" e le "inchieste per affido familiare" sono disponibili dal 2011 grazie al nuovo sistema di registrazione informatica.

Fonte: Divisione dell'azione sociale e delle famiglie, Ufficio delle famiglie e dei minorenni

4.T80 Altre attività dell'Ufficio delle famiglie e dei minorenni, dal 2010

	2010	2011	2012	2013	Variazione % 2012-2013
Mandati degli Uffici Regionali di Collocamento (URC)	248	202	159	137	- 13.8%

Fonte: Divisione dell'azione sociale e delle famiglie, Ufficio delle famiglie e dei minorenni

4.T81 Vittime di reati: casi trattati nel 2012 e nel 2013

	Numero di casi	2012 Ripartizione %	Numero di casi	2013 Ripartizione %
A. Totale	552	100%	515	100%
Sesso				
1 Femmina	406	73.6%	392	76.1%
2 Maschio	136	24.6%	116	22.5%
3 Non noto	10	1.8%	7	1.4%
Età				
1 Minorenne < 10 anni	68	12.3%	65	12.6%
10-17 anni	89	16.1%	58	11.3%
Totale minorenni	157	28.4%	123	23.9%
2 Maggiorenni 18-29 anni	115	20.8%	110	21.4%
30-64 anni	252	45.7%	260	50.5%
> 64 anni	18	3.3%	15	2.9%
Totale maggiorenni	385	69.8%	385	74.8%
3 Non noto	10	1.8%	7	1.3%
Reati				
1 Reati contro la vita e l'integrità della persona	341	51.1%	340	50.7%
2 Reati contro l'integrità sessuale	136	20.4%	116	17.3%
3 Crimini o delitti contro la libertà personale	139	20.8%	176	26.3%
4 Altri reati	34	5.1%	32	4.8%
5 Reato non definito	17	2.6%	6	0.9%
Totale reati ¹⁾	667	100%	670	100%
Fonte segnalazione dei casi				
1 Avvocato	56	10.1%	43	8.3%
2 Uffici e servizi statali	87	15.8%	74	14.4%
3 Vittima	181	32.8%	189	36.7%
4 Enti o servizi privati o para-statali	76	13.8%	65	12.6%
5 Polizia, Ministero pubblico	152	27.5%	144	28%
6 Magistratura dei minorenni	0	0.0%	0	0%
Totale	552	100%	515	100%
Prestazioni fornite				
1 Assistenza giuridica	176	16.1%	159	15.1%
2 Misure per la protezione del fanciullo	7	0.6%	21	2%
3 Assistenza materiale	21	1.9%	34	3.2%
4 Protezione e alloggio	110	10.1%	100	9.5%
5 Assistenza medica	12	1.1%	13	1.2%
6 Assistenza psicologica	251	23%	230	21.8%
7 Assistenza sociale	443	40.5%	450	42.6%
8 Altro	73	6.7%	48	4.6%
Totale prestazioni fornite	1093	100%	1055	100%
B. Sostegno e consulenza servizio LAV in ambiti diversi			50*	
TOTALE COMPLESSIVO (A + B)	552		565	

(*) Il sostegno e la consulenza del Servizio LAV in ambiti diversi è stato richiesto da istituti scolastici, educativi, cliniche private e enti comunali, associazioni ricreative e sportive ed è inerente a situazioni di disagio di minori e adulti in ambito di presunti maltrattamenti e abusi sessuali o eventi tragici.

Nel 2013 il Servizio per l'aiuto alle vittime di reati, tramite accordo di collaborazione con la Fondazione Scisma ha assicurato il sostegno immediato dei congiunti di persone decedute a causa di morte violenta (art. 1 cpv. 1 lett e) della Legge di applicazione e complemento della Legge federale concernente l'aiuto alle vittime di reati dell'8 marzo 1995) in 17 situazioni.

¹ Il nuovo sistema statistico federale richiede la rilevazione di tutti i reati, il cui numero è superiore a quello dei casi.

Fonte: Divisione dell'azione sociale e delle famiglie, Ufficio dell'aiuto e della protezione, Delegato per l'aiuto alle vittime di reati

4.T82 Casi di curatela e tutela assunti dall'Ufficio delle curatele secondo le misure previste dal CCS, dal 31.12.2011 al 31.12.2013

Art. CC prima della riforma in vigore dal 01.01.2013		Minorenni			Maggiorenni			Totali			Aperte			Chiuse		
		2011	2012	2013	2011	2012	2013	2011	2012	2013	2011	2012	2013	2011	2012	2013
307	Misure opportune per minori ²	-	-	-	-	-	-	-	-	-	-	-	-
308	Curatele educative ³	83	79	50	83	79	50	26	6	-	28	10	28
308+309	Curatele e accertamenti della paternità ⁴	23	15	9	23	15	9	3	-	-	11	8	6
324	Misure di protezione sostanza dei minori	1	-	-	1	-	-	-	-	-	-	1	-
325	Amministrazione sostanza dei minori	-	-	-	-	-	-	-	-	-	-	-	-
368	Tutele per minorenni ⁵	76	73	40	76	73	40	40	25	1	43	28	34
369	Tutele per infermità mentale ⁶	76	79	62	76	79	62	21	10	1	22	7	17
370	Tutele per altri motivi (prodigalità, alcolismo, scostumatezza e cattiva amm.) ⁷	8	10	8	8	10	8	1	2	1	2	-	3
371	Tutele a favore dei detenuti	1	1	1	1	1	1	-	-	-	-	-	-
372	Tutele volontarie ⁸	159	158	117	159	158	117	39	15	1	50	16	41
386	Misure preventive ⁹	6	2	-	6	2	-	1	-	-	1	4	2
392	Curatele di rappresentanza personale ¹⁰	31	33	26	5	5	5	36	38	31	11	16	4	13	14	11
392+393	Curatele di rappresentanza e amm. ¹⁰	3	4	3	3	4	3	1	1	-	4	-	1
393 1-3, 5	Curatele di amministrazione ¹⁰	29	28	23	29	28	23	5	5	-	4	6	5
393.4	Curatele di amm. per persone giuridiche ¹⁰	-	-	-	-	-	-	-	-	-	-	-	-
394	Curatele volontarie ¹⁰	40	42	36	40	42	36	9	3	1	16	1	5
395	Inabilitazioni ¹¹	-	-	-	-	-	-	-	-	-	-	-	2
	Totali	214	200	125	327	329	255	541	529	380	157	83	9	194	95	155

Art. CC dopo la riforma in vigore dal 01.01.2013		Minorenni			Maggiorenni			Totali			Aperte			Chiuse		
		2011	2012	2013	2011	2012	2013	2011	2012	2013	2011	2012	2013	2011	2012	2013
306	Curatela di rappresentanza dei minori ¹²	-	-	8	-	-	8	9	-	-	1
307	Misure opportune per minori ²	-	-	-	-	-	-	-	-	-	-
308	Curatela educativa ³	-	-	13	-	-	13	13	-	-	-
306+308	Curatela di rappresentanza dei minori e educativa	-	-	8	-	-	8	8	-	-	-
308+309	Curatela e accertamento della paternità ⁴	-	-	-	-	-	-	-	-	-	-
308+325	Curatela educativa e amministrazione sostanza dei minori	-	-	3	-	-	3	3	-	-	-
324	Misure di protezione sostanza dei minori	-	-	-	-	-	-	-	-	-	-
325	Amministrazione sostanza dei minori ¹³	-	-	1	-	-	1	1	-	-	-
327	Tutela per minorenni ⁵	-	-	34	-	-	34	34	-	-	-
393	Amministrazione di sostegno ¹⁴	-	-	...	-	-	2	-	-	2	1	-	-	-
394	Curatela di rappresentanza ¹⁵	-	-	...	-	-	5	-	-	5	6	-	-	1
393+394+395	Amm. di sostegno, curatela di rappresentanza e amministrazione dei beni	-	-	...	-	-	1	-	-	1	1	-	-	-
394+395	Curatela di rappresentanza e amministrazione dei beni	-	-	...	-	-	13	-	-	13	13	-	-	-
398	Curatela generale ¹⁶	-	-	...	-	-	57	-	-	57	56	-	-	1
	Totali	-	-	67	-	-	78	-	-	145	-	-	145	-	-	3
	Totali complessivi	214	200	192	327	329	333	541	529	525	157	83	154	194	95	158

¹ Il nuovo diritto tutelare è entrato in vigore il 01.01.2013. Le disposizioni transitorie prevedono 3 anni per adattare le misure del previgente diritto alle nuove disposizioni. La prima tabella si riferisce alle misure istituite in base al previgente diritto, la seconda alle misure istituite in base al nuovo diritto.

² L'educazione è innanzitutto un compito dei genitori. Lo Stato deve intervenire con le misure opportune (consigli, richiami, direttive, ammonimenti) se il bene del figlio è minacciato ed i genitori non vi rimediano o non sono in grado di rimediare.

³Le misure di protezione vengono istituite secondo il principio della sussidiarietà. La curatela educativa viene decisa se con le misure opportune non si riesce a risolvere il problema. Il compito del curatore è di consigliare ed aiutare i genitori nella cura del figlio. L'autorità parentale può corrispondentemente essere limitata.

⁴Il rapporto di filiazione sorge, fra la madre ed il figlio, con la nascita (253 CCS). Il figlio di madre non coniugata ha diritto a che venga constatato il rapporto di filiazione anche con il padre. Il curatore deve inoltre consigliare e assistere la madre nel modo richiesto dalle circostanze, per esempio salvaguardarne il diritto al mantenimento ed alle relazioni personali.

⁵È sottoposto a tutela ogni minorenne che non si ritrovi sotto la potestà parentale dei suoi genitori.

⁶Questo tipo di tutela viene istituito a ogni persona maggiorenne che per causa di infermità o debolezza di mente non può provvedere ai propri interessi, richiede durevole protezione od assistenza, o mette in pericolo l'altrui sicurezza.

⁷Questo tipo di tutela viene istituito a ogni persona maggiorenne, che per prodigalità, alcolismo, scostumatezza o per cattiva amministrazione espone sé medesima o la sua famiglia al pericolo di cadere nel bisogno o nell'indigenza, o mette in pericolo l'altrui sicurezza.

⁸La tutela volontaria si caratterizza per il fatto che è l'interessato a richiedere l'istituzione della misura poiché non può debitamente provvedere ai propri interessi.

⁹Quando già prima dell'istituzione della misura occorra provvedere a qualche interesse di tutela, l'autorità tutoria prende d'ufficio i necessari provvedimenti.

¹⁰La curatela di rappresentanza personale e quella di amministrazione si distinguono per l'elenco dei compiti attribuiti al curatore. È tuttavia possibile ordinare e combinare simultaneamente questi provvedimenti. Ciò viene fatto in particolare per le persone anziane con un deficit della propria capacità di discernimento.

¹¹L'inabilitazione limita la capacità civile dell'interessato e contiene diversi elementi in comune con l'istituto della tutela.

¹²La misura è istituita quando i genitori sono impediti di agire o i loro interessi in un affare sono in collisione con quelli del figlio.

¹³Quando la sostanza del minorenne è in pericolo, l'autorità ne affida l'amministrazione ad un curatore.

¹⁴La misura ha una funzione di sostegno (consiglio, aiuto,). Il curatore non è investito di un potere di rappresentanza e la misura non ha effetti sull'esercizio dei diritti civili e sulla libertà d'azione dell'interessato.

¹⁵Il curatore rappresenta giuridicamente l'interessato nell'ambito dei compiti che gli sono affidati dall'autorità, la quale può anche limitare i diritti civili.

¹⁶La curatela generale sostituisce le misure 369, 370, 371 e 372 del previgente diritto. È istituita se una persona maggiorenne ha un particolare bisogno di aiuto, segnatamente a causa di durevole incapacità di discernimento. Essa comprende tutto quanto concerne la cura della persona e degli interessi patrimoniali e le relazioni giuridiche. L'interessato è privato dell'esercizio dei diritti civili.

Fonte: Divisione dell'azione sociale e delle famiglie, Ufficio delle curatele

4.T83 Bambini arrivati in Ticino in affidamento preadottivo o già adottati nel paese di origine conformemente alla Convenzione dell'Aia in materia di adozione internazionale, secondo il paese di provenienza, dal 2004

	2004	2005	2006	2007	2008	2009	2010	2011	2012	2013
Europa	1	6	2	9	4	8	2	5	3	3
Svizzera	1	1	-	3	-	1	1	-	-	-
Bosnia Erzegovina	-	-	-	1	-	-	-	-	-	-
Bulgaria	-	-	-	2	-	2	-	-	-	1
Croazia	-	3	-	1	-	-	-	-	-	-
Francia	-	-	-	-	-	-	-	-	1	-
Georgia	-	1	-	-	-	-	-	-	-	-
Italia	-	-	-	-	-	-	-	-	-	-
Polonia	-	-	-	-	-	1	-	-	-	-
Portogallo	-	-	-	-	-	-	-	-	-	-
Rep. Macedone	-	-	-	-	-	-	-	-	-	-
Rep. Serbia	-	-	-	-	-	2	-	-	-	-
Romania	-	-	-	-	-	-	-	-	-	-
Russia	-	-	-	2	1	1	1	3	-	2
Ucraina	-	-	-	1	3	3	-	2	2	-
Africa	16	9	4	6	12	22	17	18	10	14
Burkina Faso	-	-	-	-	-	-	-	-	-	-
Capo Verde	-	-	-	-	-	-	-	-	-	-
Etiopia	7	8	2	3	12	20	16	16	7	14
Kenya	2	-	-	-	-	-	-	-	-	-
Madagascar	1	-	2	-	1	-	-	-	-	-
Marocco	1	-	-	1	-	-	1	1	-	-
Ruanda	1	-	-	-	-	1	-	-	-	-
Togo	3	1	1	2	-	1	-	1	3	-
America	3	6	3	3	4	2	5	5	1	2
Argentina	-	-	-	-	-	-	-	-	-	-
Bolivia	-	-	1	1	-	-	-	-	-	-
Brasile	-	2	-	1	1	-	-	-	-	-
Cile	-	-	-	-	-	-	-	-	-	-
Colombia	-	4	2	-	1	1	5	4	1	-
Ecuador	-	-	-	-	-	-	-	-	-	-
Guatemala	-	-	-	-	-	-	-	-	-	-
Haiti	-	-	-	-	-	1	-	-	-	2
Honduras	-	-	-	-	-	-	-	-	-	-
Messico	-	-	-	-	-	-	-	-	-	-
Nicaragua	-	-	-	-	-	-	-	-	-	-
Panama	-	-	-	-	2	-	-	-	-	-
Paraguay	-	-	-	-	-	-	-	-	-	-
Perù	-	-	-	-	-	-	-	-	-	-
Rep. Dominicana	-	-	-	-	-	-	-	-	1	-
USA	-	-	-	1	-	-	-	-	-	-
Venezuela	-	-	-	-	-	-	-	-	-	-
Asia	17	19	17	6	4	10	10	8	4	4
Filippine	-	1	-	-	-	5	-	-	-	-
India	4	8	2	1	1	-	1	-	-	-
Iraq	-	-	-	-	-	-	1	-	-	-
Pakistan	-	-	-	1	-	-	-	-	-	-
Sri Lanka	-	-	-	-	-	-	-	2	-	-
Tailandia	13	10	15	4	3	5	8	6	4	4
Vietnam	-	-	-	-	-	-	-	-	-	-
Oceania	-	-	-	-	-	-	-	-	-	-
Apolidi	-	-	-	-	-	-	-	-	-	-
Totale	37	40	26	24	24	42	34	36	18	23

Fonte: Divisione dell'azione sociale e delle famiglie, Ufficio delle curatele

4.T84fettivi e caratteristiche dei beneficiari di prestazioni assistenziali, confronto 2012-2013

	dicembre 2012		dicembre 2013		dic. '12-dic. '13	
	Ass	in %	Ass	in %	Var. ass.	Var. in %
UR¹ con almeno una prestazione nei 12 mesi precedenti	5'437		5'929		492	9.0
UR con prestazioni nel mese di riferimento	3'868	100.0	4'292	100.0	424	11.0
UR di 1 persona	2817	73.0	3'092	72.0	275	9.8
UR di 2 persone	607	16.0	684	15.9	77	12.7
UR di 3 persone	273	6.9	304	7.1	31	11.4
UR di 4 persone	124	3.0	152	3.5	28	22.6
UR di 5 persone o più	47	1.1	60	1.4	13	27.7
Persone con prestazioni nel mese di riferimento	5'596	100.0	6'308	100.0	712	12.7
Titolare del diritto	3868	69.7	4'292	68.0	424	11.0
Coniuge	371	6.6	405	6.4	34	9.2
Convivente	61	1.1	92	1.5	31	50.8
Figli	1296	22.6	1'519	24.1	223	17.2
Uomini	2797	50.6	3'194	50.6	397	14.2
Donne	2799	49.4	3'114	49.4	315	11.3
Età <20 anni	1291	22.6	1'493	23.7	202	15.6
Età 20-29 anni	833	14.0	913	14.5	80	9.6
Età 30-59 anni	3127	57.4	3'543	56.2	416	13.3
Età 60 anni e più	345	6.0	359	5.7	14	4.1
Svizzeri	3206	58.2	3'660	58.0	454	14.2
Stranieri	2390	41.8	2'648	42.0	258	10.8
Titolari del diritto con prestazioni nel mese di riferimento	3'868	100.0	4'292	100.0	424	11.0
A Domicilio	3732	96.0	4'160	96.9	428	11.5
In case per anziani	41	0.9	39	0.9	-2	-4.9
In Istituti per maggiorenni	72	2.3	77	1.8	5	6.9
In Ospedali, altri Istituti di cura	19	0.6	14	0.3	-5	-26.3
In Istituti per minorenni	0	0.1	0	0.0	0	0.0
Altro	4	0.1	2	0.0	-2	-50.0
Celibi/nubili	1'861	48.1	2'078	48.4	217	11.7
Coniugati ²⁾	452	11.7	486	11.3	34	7.5
Divorziati/e o separati/e	1'501	38.8	1'665	38.8	164	10.9
Vedovi/e	54	1.4	63	1.5	9	16.7
Uomini	2056	53.7	2'302	53.6	246	12.0
Donne	1812	46.3	1'990	46.4	178	9.8
Età <20 anni	62	1.4	59	1.4	-3	-4.8
Età 20-29 anni	707	17.3	766	17.8	59	8.3
Età 30-59 anni	2782	73.6	3'136	73.1	354	12.7
Età 60 anni e più	317	7.8	331	7.7	14	4.4
Svizzeri	2307	59.4	2'590	60.3	283	12.3
Stranieri	1561	40.6	1'702	39.7	141	9.0
Hanno al più terminato l'obbligo scolastico	1783	45.4	1'906	44.4	123	6.9
Hanno una formazione postobbligatoria	2005	52.4	2'309	53.8	304	15.2
Senza indicazione/Non accertabile	80	2.2	77	1.8	-3	-3.8
Occupati	634	16.8	692	16.1	58	9.1
Non occupati	3234	83.2	3'600	83.9	366	11.3
Occupati dipendenti a tempo pieno	76	1.9	83	1.9	7	9.2
Occupati indipendenti	98	1.5	105	2.4	7	7.1
Occupati a tempo parziale o su chiamata	391	10.2	444	10.3	53	13.6
Apprendisti	55	2.9	49	1.1	-6	-10.9
Altri occupati	14	0.3	11	0.3	-3	-21.4
Non occupati: disoccupati	1788	43.2	2'101	49.0	313	17.5
Non occupati: ammalati, infortunati, invalidi	658	18.5	658	15.3	0	0.0
Non occupati: dediti alla cura di figli o parenti	212	5.7	236	5.5	24	11.3
Altri non occupati	576	15.8	605	14.1	29	5.0

¹ UR: Unità di riferimento: è l'economia domestica ai sensi della Legge sull'armonizzazione e il coordinamento delle prestazioni sociali (Laps).

² Compresa le unioni domestiche registrate.

Fonte: Divisione dell'azione sociale e delle famiglie, Ufficio del sostegno sociale e dell'inserimento. Elaborazione DASF

4.T85 *evoluzione del numero di disoccupati iscritti, del tasso di disoccupazione, numero di disoccupati di lunga durata e di beneficiari di assistenza sociale in Ticino, dal 2009*

Indicatori	2009	2010	2011	2012	2013	Var % 12 - 13
Media annuale disoccupati iscritti ⁽¹⁾	7'242	7'593	6'819	7'018	7'261	3.5
Media annuale tasso di disoccupazione ⁽¹⁾	4.9%	4.7%	4.2%	4.4%	4.5%	0.1
Media annuale disoccupati lunga durata ⁽¹⁾	1'359	1'856	1'643	1'443	1'499	3.9
Media annuale esaurimento del diritto LADI ⁽²⁾	124	126	266	187	206	10.2
UR (economie domestiche) con assistenza sociale nel corso dell'anno ⁽³⁾	4'128	4'323	4'867	5'437	5'929	9.0
Media annuale nuove domande di assistenza ⁽³⁾	134	133	170	162	190	17.4
Spesa annuale per beneficiari a domicilio di prestazioni assistenziali ⁽⁴⁾	56'160'604	58'055'411	64'714'711	77'038'432	86'429'550	12.2

(1) Fonte dati LADI: Statistiche mensili "La situazione del mercato del lavoro in Ticino, Sezione del Lavoro"

(2) Dati situazione ottobre 2013, media ultimi 12 mesi

(3) Fonte dati: Statistiche trimestrali "L'assistenza sociale in Ticino", Divisione dell'azione sociale e delle famiglie

(4) La spesa annuale in oggetto riguarda la copertura del fabbisogno di base dei beneficiari a domicilio di prestazioni assistenziali e delle spese speciali per l'alloggio.

Fonte: Divisione dell'azione sociale e delle famiglie, Ufficio del sostegno sociale e dell'inserimento

4.T86 *Abitazioni in tutto, abitazioni vuote, abitazioni sussidiate con la Legge federale del 4.10.1974 e con la Legge cantonale del 22.10.1985 e sussidi federali, cantonali e totali pagati, dal 2007*

	2007	2008	2009	2010	2011	2012	2013	Var % '12-'13
Abitazioni in tutto	195'892	198'079	200'488	202'875	217'847	220'933	222'196	+ 0.6
Abitazioni vuote	1'777	1'510	1'585	1'458	1'680	1'828	1'819	- 0.5
% di abitazioni vuote	0.9	0.8	0.8	0.7	0.8	0.8	0.8	
Abitazioni sussidiate	7'767	7'711	7'669	7'518	7'436	6'978	6'618	- 5.1
% di abitazioni sussidiate	3.9	3.8	3.8	3.7	3.4	3.1	3.0	
Sussidio federale pagato	14'322'880	13'345'080	13'035'527	12'384'381	12'102'509	11'067'472	10'671'956	- 3.6
Sussidio cantonale pagato	9'640'850	9'109'318	8'825'222	7'912'111	7'482'000	6'484'604	5'869'187	- 9.5
Sussidio totale pagato	23'963'730	22'454'398	21'860'749	20'296'492	19'584'509	17'552'076	16'541'143	- 5.8

Fonti: Divisione delle risorse, Ufficio di statistica per abitazioni in tutto e abitazioni vuote; Divisione azione sociale e delle famiglie, Servizio abitazione per abitazioni sussidiate e sussidi pagati

5. DIPARTIMENTO DELL'EDUCAZIONE, DELLA CULTURA E DELLO SPORT	119
5.T1 Spese per borse di studio, dall'anno scolastico 1991/92	119
5.T2 Spese, in franchi, per assegni e prestiti di studio, dall'anno scolastico 1991/92	119
5.T3 Spesa per il perfezionamento professionale, dall'anno scolastico 1991/92	120
5.T4 Refezione scolastica - pasti serviti nei ristoranti a gerenza statale, dal 2007	120
5.T5 Refezione scolastica - pasti serviti nei ristoranti a gerenza privata e comunale, dal 2007	121
5.T6 Indicatori statistici sul trasporto allievi, per sede scolastica, anno scolastico 2012/2013	122
5.T7 Proventi assegnati al Cantone e contributi erogati per il fondo Sport-toto e il fondo Swisslos, dal 2005	123
5.T8 Visitatori e tasse d'entrata alle Isole di Brissago, dal 1992	123
5.T9 Spese, ricavi d'esercizio e visitatori alle Isole di Brissago, dal 1992	124
5.T10 Sezioni, allievi e media di allievi per sezione nelle scuole pubbliche, per genere di scuola, nel 2013/2014 rispetto al 2012/2013	125
5.T11 Sezioni, allievi e media di allievi per sezione nelle scuole private, per genere di scuola, nel 2013/2014 rispetto al 2012/2013	126
5.T12 Allievi, sezioni, ore per settimana, docenti e docenti trasformati in orario completo nelle scuole pubbliche, per genere di scuola, nel 2012/2013	127
5.T13 Scelte scolastiche e/o professionali al termine della 4. media, anno scolastico 2012/2013 per il 2013/2014	128
5.T14 Scelte scolastiche e/o professionali al termine della 4. media, per sede e distretto, anno scolastico 2012/2013 per il 2013/2014	129
5.T15 Percentuale di non promossi e di abbandoni nelle scuole pubbliche, per genere di scuola, dall'anno scolastico 2003/2004	130
5.T16 Allievi promossi nelle scuole medie superiori, per classe, genere di scuola e sede, a fine anno 2012/2013	131
5.T17 Ore per la scuola media, dal 2004/2005	131
5.T18 Indicatori pedagogici (valori percentuali) scuole medie pubbliche, fine 2012/2013	132
5.T19 Attività ginnico-sportive scolastiche fuori sede, anno scolastico 2012/2013	132
5.T20 Esemplari catalogati nelle biblioteche scolastiche, prestiti, utenti con tessera, anno 2013	133
5.T21 Esemplari catalogati nelle biblioteche del catalogo cantonale, prestiti, utenti con tessera, anno 2013	134
5.T22 Contributi ricevuti o versati dal Cantone in base all'Accordo intercantonale sulla partecipazione al finanziamento delle università, nel 2013	134
5.T23 Studenti iscritti all'Università della Svizzera italiana, per facoltà e provenienza, semestre autunnale 2013/2014	135
5.T24 Studenti nella formazione Bachelor e Master iscritti alla Scuola universitaria professionale della Svizzera italiana (SUPSI) per dipartimento/scuola affiliata e sesso, semestre autunnale 2013 (stato dati al 15.10.2013)	135
5.T25 Studenti iscritti al Dipartimento formazione e apprendimento, per anno e formazione, semestre autunnale 2013 (stato dati al 15.10.2013)	135
5.T26 Docenti abilitati secondo il genere di scuola e la materia, nel 2013	136
5.T27 Diplomatici Formazione pedagogica per docenti di scuola media secondo l'abbinamento delle materie, nel 2013	136

5. Dipartimento dell'educazione, della cultura e dello sport

5.T1 Spese per borse di studio, dall'anno scolastico 1991/92

	Richieste totale	Richieste positive	Richieste negative	Spesa assegni	Spesa prestiti	Spesa totale	Borsa media
1991/92	6'437	5'054	1'383	18'894'565	4'114'400	23'008'965	4'552
1992/93	6'371	4'674	1'697	17'854'355	4'115'975	21'970'330	4'700
1993/94	6'234	4'753	1'481	19'103'755	3'927'125	23'030'880	4'845
1994/95	5'833	3'996	1'837	16'062'380	3'991'150	20'053'530	5'018
1995/96	5'470	3'186	2'284	16'870'429	3'979'800	20'850'229	6'544
1996/97	5'109	2'986	2'123	16'714'670	4'120'550	20'835'220	6'977
1997/98	5'002	3'064	1'938	17'300'145	4'155'175	21'455'320	7'002
1998/99	4'838	2'963	1'875	16'138'107	3'857'350	19'995'457	6'748
1999/00	4'938	3'418	2'175	16'962'915	3'935'150	20'898'065	6'114
2000/01	4'686	3'368	2'178	17'100'530	3'896'300	20'996'830	6'234
2001/02	4'827	3'565	2'162	18'021'405	4'030'100	22'051'505	6'185
2002/03	5'231	3'700	2'465	19'369'021	4'215'480	23'584'501	6'374
2003/04	5'297	3'917	2'563	19'218'921	4'101'930	23'320'851	6'982
2004/05	5'469	3'763	2'809	17'534'061	3'943'600	21'477'661	6'670
2005/06	6'094	4'070	3'199	19'027'860	4'107'630	23'135'490	6'762
2006/07	6'250	3'994	3'414	17'695'948	4'138'862	21'834'810	6'481
2007/08	6'182	3'654	3'458	16'798'373	3'617'545	20'415'918	6'389
2008/09	6'124	3'768	3'305	16'956'266	3'519'320	20'475'586	6'314
2009/10	6'292	3'629	3'292	16'729'973	3'301'445	20'031'418	6'254
2010/11	6'042	3'726	3'277	17'810'636	3'431'435	21'242'071	6'529
2011/12	5'954	3'602	3'276	17'429'282	2'913'300	20'342'582	6'480
2012/13	6'332	3'329	3'982	19'993'910	1'209'609	21'203'519	6'369

Fonte: Sezione amministrativa, Ufficio borse di studio e sussidi.

5.T2 Spese, in franchi, per assegni e prestiti di studio, dall'anno scolastico 1991/92

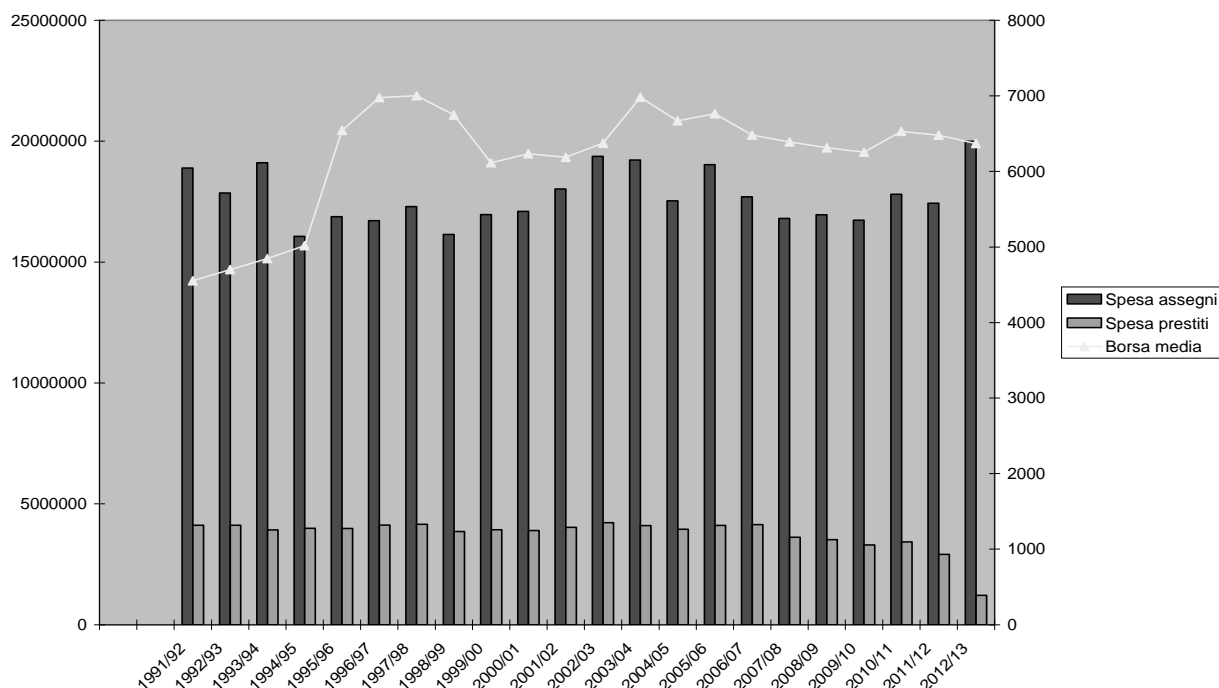

Fonte: Sezione amministrativa, Ufficio borse di studio e sussidi.

5.T3 Spesa per il perfezionamento professionale, dall'anno scolastico 1991/92

	Domande	Accolte	Sussidi	Prestiti	Totale
1991/92	779	621	3'965'300	124'500	4'089'800
1992/93	753	567	3'544'840	42'800	3'587'640
1993/94	797	612	4'079'600	27'500	4'107'100
1994/95	705	511	3'202'905	60'500	3'263'405
1995/96	735	461	2'815'510	265'200	3'080'710
1996/97	620	359	2'351'720	210'500	2'562'220
1997/98	716	406	2'461'600	250'200	2'711'800
1998/99	640	389	2'238'387	151'300	2'389'687
1999/00	810	469	2'429'525	187'500	2'617'025
2000/01	618	438	2'313'310	132'000	2'445'310
2001/02	591	399	2'007'220	89'000	2'096'220
2002/03	654	381	1'972'065	27'000	1'999'065
2003/04	568	293	1'524'358	77'600	1'601'958
2004/05	483	208	714'638	20'000	734'638
2005/06	495	222	762'580	26'000	788'580
2006/07	487	185	686'990	98'100	785'090
2007/08	432	144	631'010	40'800	671'810
2008/09	419	163	676'950	105'000	781'950
2009/10	455	188	723'480	43'380	766'860
2010/11	387	173	683'436	11'000	694'436
2011/12	443	167	584'365	0	584'365
2012/13	508	123	445'960	0	445'960

Fonte: Sezione amministrativa, Ufficio borse di studio e sussidi.

5.T4 Refezione scolastica - pasti serviti nei ristoranti a gerenza statale, dal 2007

	2007	2008	2009	2010	2011	2012	2013
SM/SPAI Biasca	14'527	15'402	16'552	16'280	13'828	13'669	13'324
ICEC	80'379	77'476	72'304	74'230	72'850	66'318	73'199
CAMB	88'893	90'239	99'332	102'137	101'603	98'066	98'929
SM Cadenazzo	8'805	9'327	9'642	11'849	12'404	10'741	10'687
SM Gordola	7'375	7'050	5'502	6'416	6'116	5'849	5'591
SM Cevio	21'649	22'770	19'747	20'541	20'507	19'284	19'782
SM Bedigliora	12'540	13'888	11'486	12'489	13'169	12'778	12'789
Liceo Lugano	31'040	33'156	29'694	27'904	21'359	20'222	18'727
Scuola Agraria Mezzana	-	-	-	-	2'237 ¹	5'945	8'874
Liceo Lugano 2 Savosa	-	-	-	-	-	7'099 ²	15'765
SM Agno	-	-	-	-	-	2'923 ²	6'529
SM Giornico	-	-	-	-	-	-	4'020 ³
CP Locarno	-	-	-	-	-	-	13'509 ³
CPC Locarno	-	-	-	-	-	-	2'376 ³
CSIA Lugano	-	-	-	-	-	-	7'336 ³
CPC Lugano	-	-	-	-	-	-	3'464 ³
CP Trevano	-	-	-	-	-	-	31'562 ³
SM Gravesano	-	-	-	-	-	-	3'524 ³
Liceo Mendrisio	-	-	-	-	-	-	9'568 ³
Totale	265'208	269'308	264'259	271'846	264'073	262'894	359'555

¹Dati dal 29.8.2011 al 31.12.2011. ²Dati dal 1.9.2012 al 31.12.2012. ³Dati dal 1.9.2013 al 31.12.2013
Fonte: Sezione amministrativa, Ufficio della refezione e dei trasporti scolastici

5.T5 Refezione scolastica - pasti serviti nei ristoranti a gerenza privata e comunale, dal 2007

	2007	2008	2009	2010	2011	2012	2013
SM Ambri	1'552	1'477	1'397	1'360	1'055	1'068	1'186
SM Faido	694	887	915	933	1'247	1'204	836
SM Giornico	11'499	10'729	9'733	9'982	9'751	8'276	4'715 ⁹
SM Acquarossa	1'141	997	963	1'198	1'060	804	1'196
SM Vira Gamb.	6'816	7'817	7'710	6'909	6'992	7'769	8'229
SM Minusio	1'152	1'801	1'981	2'213	2'252	1'994	1'642
SM Losone 2	455	377	416	475	319	325	672
SM Brione V.	571	887	974	1'110	901	678	730
SM Russo	813	984	1'152	1'515	1'319	1'011	761
SM Gravesano	6'910	7'866	8'342	8'817	7'407	6'593	3'845 ⁹
Casa st.Lugano	32'047	36'530	34'946	27'887	22'735	20'479	2'383 ⁹
CSIA Lugano	15'720	17'010	14'811	13'563	13'769	15'361	7'803 ⁹
STS Trevano	71'410	77'663	81'394	74'886	74'671	78'245	40'937 ⁹
SM Tesserete	1'851	1'947	1'912	1'463	1'316	1'356	1'522
Liceo Mendrisio	17'489	18'322	19'510	19'490	20'588	22'648	12'621 ⁹
SM Riva S.V.	4'701	5'183	5'765	6'980	6'191	4'979	5'077
SM Commercio Lugano	6'555	5'753	8'480	8'239	7'702	8'297	5'227 ⁹
SM Agno	5'505	7'755	7'609	7'236	5'766	3'729 ⁷	-
SSIC Gordola	13'612	14'791	15'880	16'798	19'014	20'113	21'632
Liceo Lugano 2	9'429	15'234	15'180	14'912	14'180	8'175 ⁷	-
CPC Locarno	4'064	4'186	5'460	4'869	3'521	4'173	2'402 ⁹
CP Locarno	62'470	61'449	64'171	59'953	59'610	57'850	28'568 ⁹
SME Losone	2'641	2'915	2'851	2'939	2'634	2'892	1'087 ⁹
Sportivi élite Tenero	3'742	3'179	3'421	3'456	4'146	3'913	4'378
SME Chiasso	3'509	4'520	3'769	3'424	3'821	4466	3'921
SSPSS Canobbio	348	362	342	1'451	3'049	2'191	2'168
SSPSS Manno	605 ¹	-	-	-	-	-	-
Casa studente Bellinzona	-	895 ²	1'860	1'948	1'736	1'522	1'738
Casa studente Lugano (Ceresio)	-	-	-	-	-	559 ³	762
ASP Locarno	7'125	7'191	5'889	1'679 ⁴	-	-	-
CPC-SIC Bellinzona 8	9'362	9'752	10'546	9'600	7'399	7'600	7'206
SM Lugano Besso	876	1'097	1'454	1'876	1'809	1'383	1'278
SM Balerna	...	50 ²	394	684	354 ⁶	-	-
Scuola agraria Mezzana	-	-	1'591 ³	3'830	2'056 ⁶	-	-
SSPSS Giubiasco	-	-	-	7'775 ⁵	12'670	5'628	9'470
STA Viganello	-	-	-	2'239 ⁵	4'662	3'147	2'838
Totale	304'664	329'606	340'818	331'689	325'702	308'428	186'830

¹ Dati dal 1.1.07 al 30.6.07 ⁴ Dati dal 1.1.10 al 31.3.10 ⁷ Dati dal 1.1.12 al 30.6.12.

² Dati dal 1.9.08 al 31.12.08 ⁵ Dati dal 30.8.10 al 31.12.10 ⁸ Dati dal 1.9.12 al 31.12.12

³ Dati dal 1.9.09 al 31.12.09 ⁶ Dati dal 1.1.11 al 30.6.11 ⁹ Dati dal 1.1.13 al 31.8.13

Fonte: Sezione amministrativa, Ufficio della refezione e dei trasporti scolastici

5.T6 Indicatori statistici sul trasporto allievi, per sede scolastica, anno scolastico 2012/2013

	Totale allievi	Allievi a piedi	% allievi a piedi	Allievi trasp.	% allievi trasp.	Corse x giorn.	Vetture utilizz.
Acquarossa	221	3	1%	218	99%	4	8
Agno	584	182	31%	402	69%	4	4
Ambri	106	25	24%	81	76%	4	5
Balerna	228	141	62%	87	38%	4	2
Barbengo	496	61	12%	435	88%	4	17
Bedigliora	251	26	10%	225	90%		10
Bellinzona 1	360	360	100%	0	0%	0	0
Bellinzona 2	375	269	72%	106	28%	0	2
Biasca	256	254	99%	3	1%	0	1
Breganzona	270	175	65%	95	35%	4	1
Cadenazzo	320	136	43%	184	58%	4	6
Vira Gambarogno	80	7	9%	73	91%	2	1
Camignolo	376	79	21%	297	79%	4	14
Canobbio	322	160	50%	162	50%	4	4
Castione	360	59	16%	301	84%	4	7
Cevio	243	16	7%	227	93%	4	15
Chiasso	251	197	78%	54	22%	4	2
Giornico	155	30	19%	125	81%	4	7
Faido	33	19	58%	14	42%	4	3
Giubiasco	615	328	53%	287	47%	4	4
Gordola	530	199	38%	331	62%	4	10
Brione Verzasca	16	3	19%	13	81%	4	2
Gravesano	374	169	45%	205	55%	4	5
Locarno 1, Varesi	231	196	85%	35	15%	4	2
Locarno, Chiesa	350	223	64%	127	36%	4	3
Lodrino	206	66	32%	140	68%	4	6
Losone	511	298	58%	213	42%	4	4
Russo	27	0	0%	27	100%	2	2
Lugano Besso	235	235	100%	0	0%	0	0
Lugano Centro	260	213	82%	47	18%	4	2
Massagno	297	210	71%	87	29%	4	1
Mendrisio	428	212	50%	216	50%	4	0
Minusio	335	230	69%	105	31%	4	3
Morbio Inferiore	520	123	24%	397	76%	6	13
Pregassona	504	258	51%	246	49%	4	5
Riva S. Vitale	266	129	48%	137	52%	4	4
Stabio	337	199	59%	138	41%	4	2
Tesserete	439	165	38%	274	62%	4	4
Viganello	410	390	95%	20	5%	4	2
Totale	12178	6045	49.6%	6134	50.4%	134	183

Fonte: Sezione amministrativa, Ufficio della refezione e dei trasporti scolastici

5.T7 Proventi assegnati al Cantone e contributi erogati per il fondo Sport-toto e il fondo Swisslos, dal 2005

	2005	2006	2007	2008	2009	2010	2011	2012	2013
Fondo Sport-toto									
Proventi	5'990'301	6'876'544	7'243'708	6'454'996	6'465'028	6'868'819	5'879'723	5'428'263	5'151'085
Contributi	6'118'675	5'420'477	5'892'558	5'533'629	4'826'444	5'844'005	6'367'574	5'527'086	5'659'504
Riserva ¹	8'436'529	9'892'597	11'243'746	12'165'113	13'803'697	14'843'511	14'370'660	14'281'837	13'773'417
Fondo Swisslos									
Proventi	13'683'188	16'074'613	17'156'114	16'364'987	16'272'282	16'106'504	15'539'169	15'384'789	15'267'600
Contributi	13'036'101	13'127'887	14'437'626	13'630'436	13'315'178	14'676'107	15'925'656	15'170'038	16'395'644
Riserva ¹	8'566'467	11'299'855	13'799'579	16'309'509	19'029'525	20'188'812	19'501'996	19'382'601	17'937'407

¹ Della riserva 2013, ca. il 60% è già vincolato alla copertura finanziaria di impegni già assunti.

Fonte: Sezione amministrativa, Ufficio fondi Swisslos e Sport-toto.

5.T8 Visitatori e tasse d'entrata alle Isole di Brissago, dal 1992

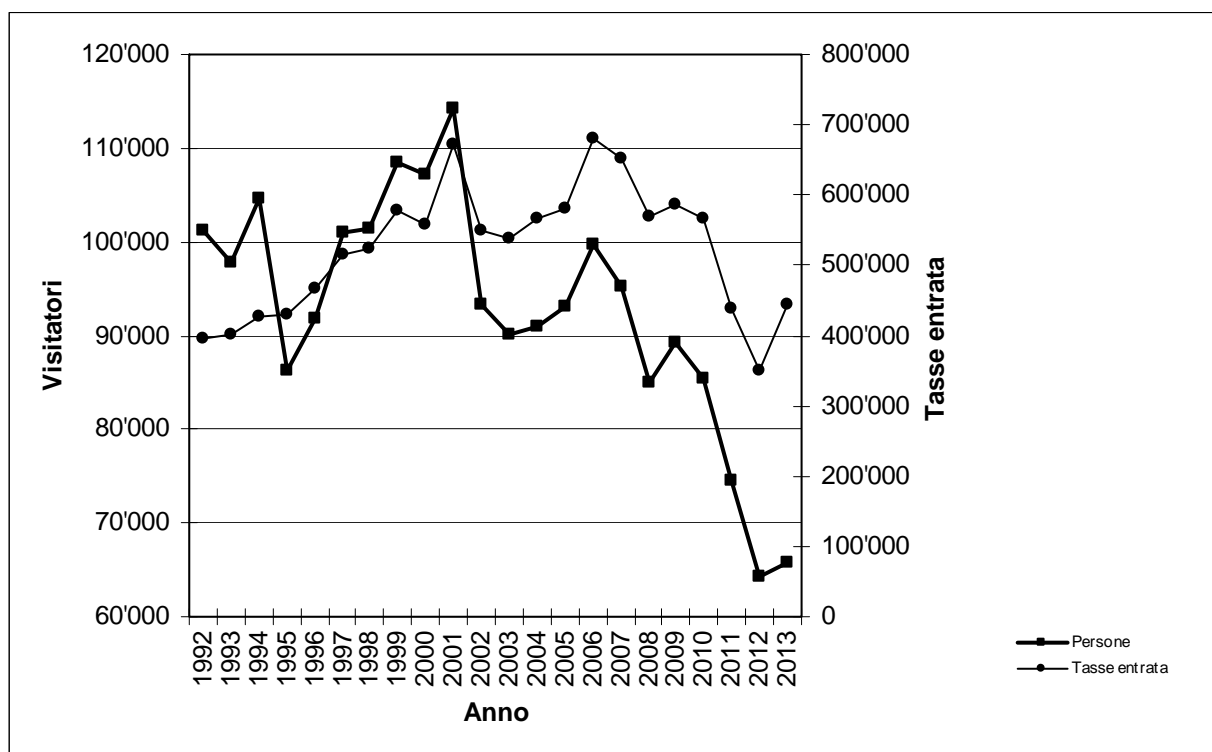

Fonte: Sezione amministrativa, Amministrazione Isole di Brissago

5.T9 Spese, ricavi d'esercizio e visitatori alle Isole di Brissago, dal 1992

	Conto esercizio		Visitatori	
	Spese	Ricavi	Persone	Tasse entrata
1992	548'191	548'895	101'230	396'203
1993	537'838	538'308	97'850	401'408
1994	529'840	562'284	104'658	426'388
1995	550'981	575'038	86'229	430'449
1996	559'978	632'800	91'762	467'565
1997	515'636	704'711	101'040	515'556
1998 ¹	1'205'003	1'086'614	101'388	523'495
1999	1'171'639	1'169'883	108'548	578'808
2000	1'204'169	1'107'227	107'266	558'300
2001	1'120'432	1'214'225	114'323	671'311
2002	1'217'339	1'106'328	93'383	548'737
2003	1'164'414	1'091'866	90'036	537'808
2004	1'195'739	1'128'224	91'028	565'538
2005	1'194'690	1'175'306	93'009	581'142
2006	1'189'402	1'273'468	99'728	680'562
2007	1'173'327	1'234'364	95'206	651'488
2008	1'229'175	1'128'574	84'897	569'859
2009	1'281'460	1'177'836	89'146	586'100
2010	1'322'897	1'211'155	85'453	566'888
2011	1'191'501	1'019'582	74'573	439'788
2012	1'221'422	1'020'150	64'341	349'232
2013	1'104'416	1'002'462	65'809	444'921

¹ Dal 1.1.1998 gestione unica dell'Amministrazione delle Isole e del Parco botanico.

Fonte: Sezione amministrativa, Amministrazione Isole di Brissago

5.T10 Sezioni, allievi e media di allievi per sezione nelle scuole pubbliche, per genere di scuola, nel 2013/2014 rispetto al 2012/2013

	2012/2013			2013/2014			Variazione %		
	Sezioni	Allievi	Media	Sezioni	Allievi	Media	Sezioni	Allievi	Media
Scuole dell'infanzia	406	8402	20.7	409	8420	20.6	0.7	0.2	-0.5
Scuole elementari	791	14540	18.4	800	14652	18.3	1.1	0.8	-0.4
Scuole speciali	65¹	495	7.6	63¹	468	7.4	-3.1	-5.5	-2.5
Scuole medie	588	12183	20.7	584	12179	20.9	-0.7		0.7
Scuole medie superiori	240	4767	19.9	244	4933	20.2	1.7	3.5	1.8
Liceo	183	3665	20.0	178	3647	20.5	-2.7	-0.5	2.3
Scuola cantonale di commercio	55	1077	19.6	64	1261	19.7	16.4	17.1	0.6
Corso passerella per DFA e form. Universitaria	2	25	12.5	2	25	12.5			
Pre-tirocinio	22	279	12.7	21	256	12.2	-4.5	-8.2	-3.9
Scuole professionali secondarie a tempo pieno	194	3354	17.3	208	3447	16.6	7.2	2.8	-4.1
Scuola d'arti e mestieri dell'elettronica, del disegno tecnico e dell'informatica	14	246	17.6	15	246	16.4	7.1		-6.7
Sc. d'arti e mestieri dell'elettrotecnica e della meccanica	9	174	19.3	9	176	19.6		1.1	1.1
Scuola d'arti e mestieri della sartoria	20	228	11.4	18	240	13.3	-10.0	5.3	17.0
Centro scolastico per le industrie artistiche	32 ²	414	12.9	40 ²	422	10.6	25.0	1.9	-18.5
Scuole medie di commercio	49	952	19.4	51	987	19.4	4.1	3.7	-0.4
Scuola professionale per sportivi di élite	9	118	13.1	10	125	12.5	11.1	5.9	-4.7
Sc. specializzata per le prof. sanitarie e sociali	49	1002	20.4	51	1010	19.8	4.1	0.8	-3.2
Scuola di maturità professionale commerciale post-tirocinio o post-diploma	7	131	18.7	9	150	16.7	28.6	14.5	-10.9
Scuola di maturità professionale tecnica post-tirocinio o post-diploma	4	71	17.8	4	67	16.8		-5.6	-5.6
Scuola di maturità professionale artistica post-tirocinio o post-diploma	1	18	18.0	1	24	24.0		33.3	33.3
Scuole professionali secondarie a tempo parziale	588	7188	12.2	601	6839	11.4	2.2	-4.9	-6.9
Centro professionale del verde, Mezzana	28	342	12.2	25	306	12.2	-10.7	-10.5	0.2
Scuole profess. artigianali e industriali (SPAI)	417	4235	10.2	433	4196	9.7	3.8	-0.9	-4.6
Scuole professionali commerciali (SPC)	78	1376	17.6	80	1393	17.4	2.6	1.2	-1.3
Formazione empirica e tirocinio pratico	14	89	6.4	13	59	4.5	-7.1	-33.7	-28.6
Scuola cantonale degli operatori sociali	25	413	16.5	28	441	15.8	12.0	6.8	-4.7
Scuola medico-tecnica	26 ²	733	28.2	22 ²	444	20.2	-15.4	-39.4	-28.4
Scuole professionali superiori	70	1042	14.9	78	1228	15.7	11.4	17.9	5.8
Scuola specializzata superiore di tecnica dell'edilizia e dell'impiantistica	5	65	13.0	5	90	18.0		38.5	38.5
Scuola spec. sup. di tecnica meccanica, elettrotecnica e processi aziendali	7	59	8.4	7	59	8.4			
Scuola specializzata superiore di tecnica dell'abbigliamento e della moda	3	42	14.0	3	41	13.7		-2.4	-2.4
Scuola superiore in informatica di gestione	9	137	15.2	9	134	14.9		-2.2	-2.2
Scuola superiore di economia aziendale	3	58	19.3	3	56	18.7		-3.4	-3.4
Scuola specializzata superiore di ristorazione alberghiera e del turismo	15	258	17.2	15	252	16.8		-2.3	-2.3
Scuola spec. superiore medico-tecnica	10 ²	123	12.3	12 ²	124	10.3	20.0	0.8	-16.0
Scuola spec. superiore in cure infermieristiche	18 ²	300	16.7	24 ²	472	19.7	33.3	57.3	18.0
Totale	2964	52250	17.6	3008	52422	17.4	1.5	0.3	-1.1

¹Sono definiti gruppi e non sezioni.

²Indicativo.

Fonte: Divisione della scuola, Ufficio del monitoraggio e dello sviluppo scolastico, Statistica allievi inizio anno 2012/2013 e 2013/2014

5.T11 Sezioni, allievi e media di allievi per sezione nelle scuole private, per genere di scuola, nel 2013/2014 rispetto al 2012/2013

	2012/2013			2013/2014			Variazione %		
	Sezioni	Allievi	Media	Sezioni	Allievi	Media	Sezioni	Allievi	Media
Scuole dell'infanzia	11	174	15.8	12	171	14.3	9.1	-1.7	-9.9
Scuole elementari	59	1032	17.5	61	958	15.7	3.4	-7.2	-10.2
Scuole speciali	31 ¹	201	6.5	31 ¹	194	6.3		-3.5	-3.5
Scuole medie	49	899	18.3	46	874	19.0	-6.1	-2.8	3.6
Licei	32	622	19.4	38	699	18.4	18.8	12.4	-5.4
Scuole di lingue e commercio	15	164	10.9	11	113	10.3	-26.7	-31.1	-6.0
Totale scuole a programma estero	24	566	23.6	24	562	23.4		-0.7	-0.7
Scuola media di tipo italiano	3	53	17.7	3	59	19.7		11.3	11.3
Liceo di tipo italiano	4	58	14.5	4	59	14.8		1.7	1.7
Scuola americana	17	455	26.8	17	444	26.1		-2.4	-2.4
Totale generale	221	3658	16.6	223	3571	16.0	0.9	-2.4	-3.3

¹ Sono definiti gruppi e non sezioni.

Fonte: Divisione della scuola, Ufficio del monitoraggio e dello sviluppo scolastico, Statistica allievi inizio anno 2012/2013 e 2013/2014

5.T12 Allievi, sezioni, ore per settimana, docenti e docenti trasformati in orario completo nelle scuole pubbliche, per genere di scuola, nel 2012/2013

Genere della scuola	Allievi	Sezioni	Ore per settimana	Docenti	Docenti trasformati in OC
Scuole dell'infanzia	8'402	406	14'143	645	442.0
Scuole elementari	14'540	791	33'847	1'386	1057.7
Scuole speciali	495	65	4'618	205	138.4
Scuole medie	12'183	588	27'323	1'417	1058.1
Scuole medie superiori	4'767	240	10'973	566	446.3
Liceo	3'665	183	8'269	434	335.6
Scuola cantonale di commercio	1'077	55	2'704	152	108.8
Corso passerella per ASP e form. Universitaria	25	2	44	13	1.8
Pre-tirocinio	279	22	1'571	95	61.3
Scuole professionali secondarie a tempo pieno	3'289	190	10'989	650	393.5
Scuola d'arti e mestieri dell'elettronica, del disegno tecnico e dell'informatica	246	14	1'218	62	35.4
Sc. d'arti e mestieri dell'elettrotecnica e della meccanica	174	9	956	41	28.7
Scuola d'arti e mestieri della sartoria	228	20	1'065	60	32.1
Centro scolastico per le industrie artistiche	367	29	1'574	110	57.2
Scuole medie di commercio	952	49	2'216	155	84.8
Scuola professionale per sportivi di élite	118	9	481	33	18.6
Sc. specializzata per le prof. sanitarie e sociali	1'002	49	2'071	134	82.1
Scuola di maturità professionale commerciale post-tirocinio o post-diploma	131	7	579	99	22.1
Scuola di maturità professionale tecnica post-tirocinio o post-diploma	71	4	829	73	32.6
Scuole professionali secondarie a tempo parziale	7'188	587	7'910	642	303.5
Centro professionale del verde, Mezzana	342	22	385	39	14.9
Scuole profess. artigianali e industriali (SPAI)	4'235	417	4'617	347	177.3
Scuole professionali commerciali (SPC)	1'376	78	1'318	167	50.9
Formazione empirica e tirocinio pratico	89	14	488	41	16.9
Scuola cantonale degli operatori sociali	413	25	545	38	21.7
Scuola medico-tecnica	733	31	557	63	21.8
Scuole professionali superiori	1'107	69	3'719	275	139.4
Scuola specializzata superiore di tecnica dell'edilizia e dell'impiantistica	65	5	192	31	7.6
Scuola spec. sup. di tecnica meccanica, elettrotecnica e processi aziendali	59	7	186	20	6.8
Scuola specializzata superiore di tecnica dell'abbigliamento e della moda	42	2	229	20	8.5
Scuola superiore in informatica di gestione	137	9	460	27	15.1
Scuola superiore di economia aziendale	58	3	21	8	0.8
Scuola specializzata superiore di ristorazione alberghiera e del turismo	258	15	693	49	24.3
Scuola spec. superiore medico-tecnica	123	9	729	57	28.8
Scuola spec. superiore in cure infermieristiche	300	15	990	54	39.2
Scuola specializzata superiore di arti applicate	65	4	219	27	8.3
Totale	52'250	2'958	115'093	5'251	4040.1

¹Sono definiti gruppi e non sezioni.

²Indicativo.

Fonte: Divisione della scuola, Ufficio del monitoraggio e dello sviluppo scolastico, Censimento docenti 2012/2013

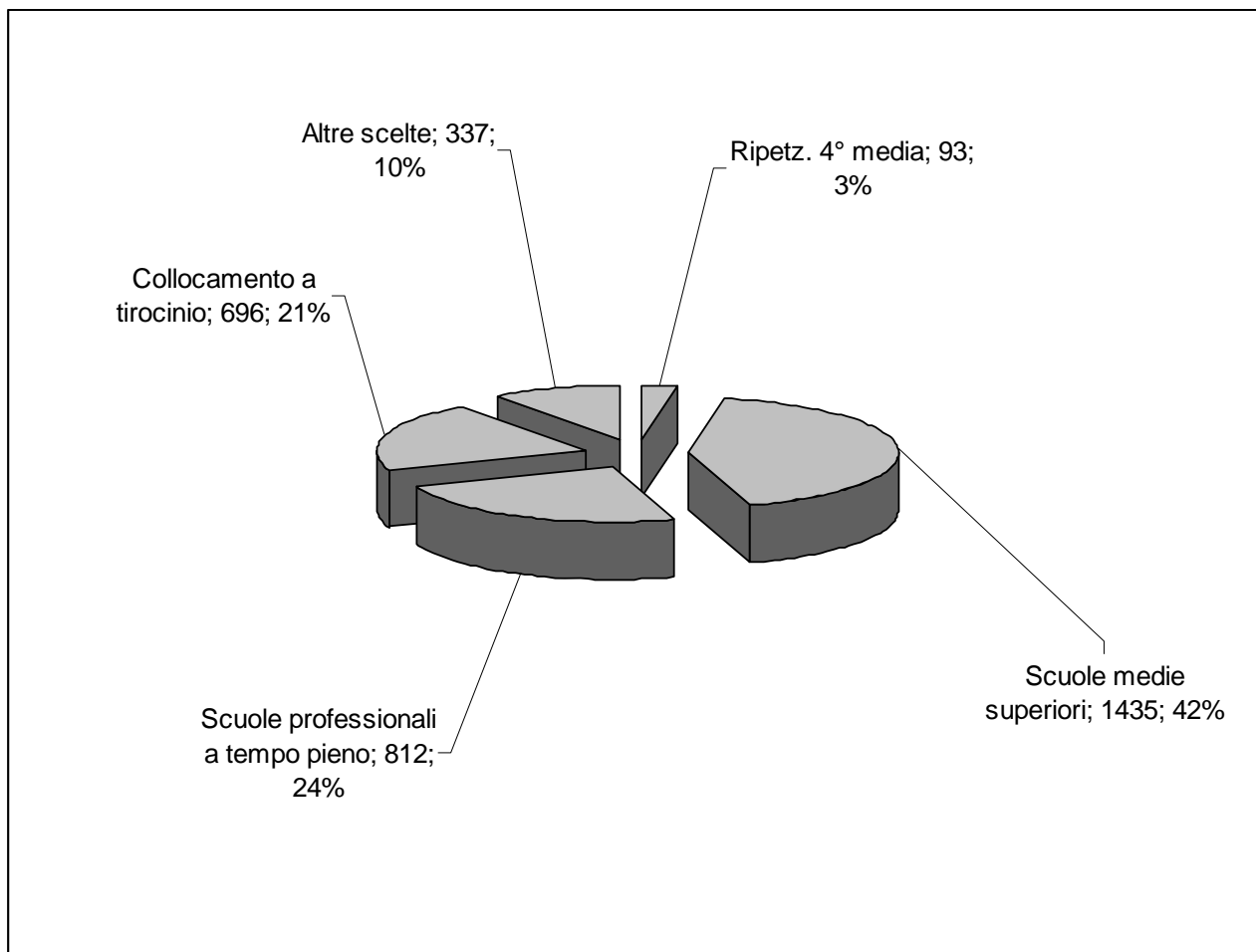
5.T13 Scelte scolastiche e/o professionali al termine della 4. media, anno scolastico 2012/2013 per il 2013/2014

Fonte: Divisione della scuola, Ufficio dell'orientamento scolastico e professionale

5.T14 Scelte scolastiche e/o professionali al termine della 4. media, per sede e distretto, anno scolastico 2012/2013 per il 2013/2014

	Rip. 4. media		SMS		Sc. pr. t. pieno		Tirocinio		Pretirocinio		Altre scelte		Totali Sede
	Allievi	%	Allievi	%	Allievi	%	Allievi	%	Allievi	%	Allievi	%	
Tre Valli													
Leventina													
Ambri	2	9.5	7	33.3	5	23.8	6	28.6	1	4.8	0	0	21
Giornico	4	8.2	17	34.7	9	18.4	18	36.7	0	0	1	2	49
Blenio													
Acquarossa	2	3.4	20	34.5	10	17.2	21	36.2	2	3.4	3	5.2	58
Riviera													
Biasca	2	3	28	42.4	13	19.7	15	22.7	4	6.1	4	6.1	66
Lodrino	3	6.5	18	39.1	10	21.7	11	23.9	3	6.5	1	2.2	46
Bellinzona													
Castione	3	2.9	42	40.8	30	29.1	23	22.3	0	0	5	4.9	103
Bellinzona 1	4	4	30	30.3	25	25.3	28	28.3	9	9.1	3	3	99
Bellinzona 2	4	4.3	31	33.7	18	19.6	30	32.6	6	6.5	3	3.3	92
Giubiasco	1	0.8	50	38.5	26	20	47	36.2	3	2.3	3	2.3	130
Cadenazzo	4	3.8	33	31.1	32	30.2	24	22.6	10	9.4	3	2.8	106
Ist. La Traccia	1	4.2	12	50	4	16.7	4	16.7	0	0	3	12.5	24
Vallemaggia													
Cevio	0	0	17	34.7	13	26.5	13	26.5	2	4.1	4	8.2	49
Locarno													
Gordola	2	1.5	45	35.7	29	23	39	31	4	3.2	7	5.6	126
Locarno 1	2	3.3	16	26.7	18	30	12	20	3	5	9	15	60
Locarno 2	2	2	44	43.1	25	24.5	16	15.7	13	12.7	2	2	102
Losone	0	0	56	37.6	44	29.5	24	16.1	12	8.1	13	8.7	149
Minusio	1	1.1	42	47.7	19	21.6	17	19.3	4	4.5	5	5.7	88
Ist. S. Caterina	0	0	0	0	2	20	4	40	3	30	1	10	10
Papio Ascona	3	4.4	36	52.9	11	16.2	8	11.8	2	2.9	8	11.8	68
Lugano													
Agno	5	3.3	69	46	37	24.7	27	18	6	4	6	4	150
Barbengo	2	1.7	53	44.9	33	28	25	21.2	4	3.4	1	0.8	118
Bedigliora	0	0	22	35.5	24	38.7	10	16.1	3	4.8	3	4.8	62
Breganzona	3	4.5	28	41.8	19	28.4	13	19.4	3	4.5	1	1.5	67
Camignolo	0	0	50	52.1	13	13.5	23	24	4	4.2	6	6.3	96
Canobbio	2	2.2	44	48.4	23	25.3	13	14.3	5	5.5	4	4.4	91
Gravesano	6	5.6	45	41.7	24	22.2	26	24.1	3	2.8	4	3.7	108
Lugano 1 - Centro	1	1.5	35	53.8	19	29.2	7	10.8	1	1.5	2	3.1	65
Lugano 2 - Besso	4	6.2	29	44.6	16	24.6	11	16.9	5	7.7	0	0	65
Massagno	4	4.7	37	43.5	19	22.4	11	12.9	10	11.8	4	4.7	85
Pregassona	4	3.1	68	52.7	23	17.8	19	14.7	6	4.7	9	7	129
Tesserete	0	0	60	46.2	33	25.4	31	23.8	5	3.8	1	0.8	130
Viganello	5	4.5	51	46.4	32	29.1	13	11.8	6	5.5	3	2.7	110
Istituto S. Anna	0	0	7	30.4	6	26.1	6	26.1	2	8.7	2	8.7	23
Parsifal Sorengo	3	6.8	23	52.3	6	13.6	9	20.5	0	0	3	6.8	44
Elvetico Lugano	1	1.2	72	88.9	4	4.9	3	3.7	1	1.2	0	0	81
Mendrisio													
Riva S. Vitale	1	1.2	33	40.2	22	26.8	19	23.2	4	4.9	3	3.7	82
Mendrisio	3	2.8	40	37.7	34	32.1	11	10.4	5	4.7	13	12.3	106
Balerna	7	12.1	20	34.5	10	17.2	14	24.1	4	6.9	3	5.2	58
Morbio	1	0.9	53	46.9	32	28.3	17	15	1	0.9	9	8	113
Stabio	1	1.2	37	44	25	29.8	16	19	2	2.4	3	3.6	84
Chiasso	0	0	14	23.7	15	25.4	12	20.3	9	15.3	9	15.3	59
Ticino	93	2.8	1435	42.5	812	24.1	696	20.6	170	5	167	5	3373

Fonte: Divisione della scuola, Ufficio dell'orientamento scolastico e professionale

5.T15 Percentuale di non promossi e di abbandoni nelle scuole pubbliche, per genere di scuola, dall'anno scolastico 2003/2004

	2003/ 2004	2004/ 2005	2005/ 2006	2006/ 2007	2007/ 2008	2008/ 2009	2009/ 2010	2010/ 2011	2011/ 2012	2012/ 2013
Scuole elementari	1.1	1.2	1.2	1.3	1.6	1.4	1.5	1.3	1.0	1.3
Scuole medie	1.2	1.2	1.5	1.7	1.8	1.9	2.3	1.6	2.1	1.5
Scuole medie superiori	13.6	13.8	17.7	18.1	18.2	17.8	17.6	16.4	17.6	16.7
Liceo nuova ordinanza federale maturità	12.9	13.6	17.6	17.9	17.4	17.2	16.9	15.4	16.1	15.9
Scuola cantonale di commercio	16.0	14.7	18.1	19.0	21.0	19.8	20.2	19.5	21.7	19.0
Scuole professionali secondarie a tempo pieno	22.3	19.7	22.6	23.9	23.3	24.2	20.8	19.4	19.1	18.5
Scuola arti e mestieri dell'elettronica, disegno tecnico e informatica	13.5	14.9	22.3	20.8	20.3	20.9	20.3	20.3	15.3	14.2
Scuola arti e mestieri dell'elettrotecnica e della meccanica	13.3	16.0	14.2	13.5	17.6	17.8	20.1	17.8	23.5	15.2
Scuola arti e mestieri della sartoria	11.0	20.5	18.2	26.2	24.2	29.1	27.4	36.6	22.1	19.2
Centro scolastico industrie artistiche	10.8	10.7	13.0	15.6	9.0	9.8	10.1	6.6	8.2	7.3
Scuole medie di commercio	21.4	24.1	31.0	36.0	33.4	34.0	28.8	25.8	28.9	29.9
Scuola specializzata per le professioni sanitarie e sociali	18.8	22.7	18.1	17.7	14.8	18.8	15.0	14.7	14.7	12.8
Scuola di maturità professionale commerciale post-tirocinio o post-diploma	20.2	11.8	20.8	21.8	30.3	22.2	29.3	21.0	13.1	22.1
Scuola di maturità professionale tecnica post-tirocinio o post-diploma	30.1	25.8	31.6	20.8	36.3	24.0	19.0	22.5	15.3	14.7
Scuola di maturità professionale artistica post-tirocinio o post-diploma	61.8	30.8	33.3	20.0	21.4	38.1	5.3	11.1	8.7	33.3
Scuole professionali secondarie a tempo parziale	11.7	8.4	18.8	16.6	16.6	14.5	14.3	13.9	15.8	15.1
Centro professionale del verde, Mezzana	8.5	5.7	2.9	0.0	11.2	4.1	6.5	2.8	5.8	25.5
Scuole professionali commerciali (SPC)	17.0	14.5	22.8	17.3	19.3	16.3	14.4	12.6	17.3	13.8
Scuola medico-tecnica	9.7	4.9	11.1	18.7	10.2	11.9	15.5	18.6	14.6	11.0
Scuole professionali superiori	15.8	12.1	15.1	15.1	15.9	15.4	14.4	17.0	13.2	14.6
Scuola specializzata superiore di tecnica dell'edilizia e dell'impiantistica	16.1	9.8	14.9	7.1	20.3	16.4	16.7	16.7	11.5	19.5
Scuola spec. sup. di tecnica meccanica, elettrotecnica e processi aziendali	9.4	12.6	13.4	16.7	9.2	13.0	20.7	20.4	35.7	32.7
Scuola specializzata superiore di tecnica dell'abbigliamento e della moda	22.2	10.8	16.2	25.0	16.7	27.7	16.7	36.4	31.6	14.3 ¹
Scuola specializzata superiore di ristorazione alberghiera e del turismo	8.1	16.2	15.2	15.6	12.6	6.6	6.1	11.9	8.0	10.9
Scuola superiore di informatica di gestione	42.5	24.1	31.3	27.1	25.8	44.6	33.8	36.4	21.5	27.1
Scuola superiore medico-tecnica	9.7	5.0	19.2	17.5	15.9	24.0	34.7	22.0	22.8	29.4
Scuola superiore in cure infermieristiche	2.4	6.2	8.9	10.9	15.9	7.7	6.7	9.5	7.3	6.4
Totale	4.8	4.7	5.7	6.4	6.6	6.6	6.4	5.9	6.2	6.2

Fonte: Divisione della scuola, Ufficio del monitoraggio e dello sviluppo scolastico, Statistica allievi fine anno dal 2003/2004 al 2012/2013

¹Dati provvisori

5.T16 Allievi promossi nelle scuole medie superiori, per classe, genere di scuola e sede, a fine anno 2012/2013

	Classe I		Classe II		Classe III		Maturità	
	n.	%	n.	%	n.	%	n.	%
Liceo cantonale di Bellinzona								
Promossi	145	65.9%	140	85.9%	171	97.2%	143	99.3%
Liceo cantonale di Locarno								
Promossi	129	59.5%	130	80.8%	111	98.2%	137	100%
Liceo cantonale di Lugano 1								
Promossi	247	75.8%	218	84.2%	215	93.1%	229	97.5%
Liceo cantonale di Lugano 2								
Promossi	150	65.2%	117	81.8%	117	92.9%	130	95.6%
Liceo cantonale di Mendrisio								
Promossi	148	67.3%	125	83.3%	121	96.8%	150	98.7%
Scuola cantonale di commercio								
Promossi	275	68.4%	251	81.2%	258	93.5%	220	99.6%

Fonte: Divisione della scuola, Ufficio dell'insegnamento medio superiore

5.T17 Ore per la scuola media, dal 2004/2005

	2004/ 2005	2005/ 2006	2006/ 2007	2007/ 2008	2008/ 2009	2009/ 2010	2010/ 2011	2011/ 2012	2012/ 2013	2013/ 2014
Totale istituti	26'133	26'458	27'061	27'049	27'125	27'296	27'376	27'453	27'049	27'134
Insegnamento	23'296	23'662	24'223	24'294	24'337	24'367	24'408	24'498	24'294	24'110
Conduzione e incarichi istituti	2'837	2'796	2'838	2'755	2'788	2'929	2'968	2'955	2'755	3'024
Esperti	464	464	464	464	464	464	464	464	464	464
Incarichi e iniziative esterne	-	26	-	-	-	-	-	-	-	-
Totale generale	26'597	26'948	27'565	27'513	27'589	27'760	27'840	27'917	27'513	27'598
Allievi	12'033	12'186	12'163	12'182	12'213	12'234	12'210	12'295	12'183	12'179
Sezioni	594	595	592	592	596	596	598	598	588	584
Ore istituti/allievi	2.17	2.17	2.22	2.22	2.22	2.23	2.24	2.23	2.22	2.22
Ore totali/allievi	2.21	2.21	2.26	2.25	2.25	2.26	2.28	2.27	2.25	2.26
Ore istituti/sezioni	45.0	44.0	45.5	45.7	45.5	45.8	45.78	45.90	46.0	46.4
Ore totali/sezioni	45.8	45.3	46.3	46.5	46.3	46.6	46.55	46.68	46.79	47.2

Fonte: Divisione della scuola, Ufficio dell'insegnamento medio

5.T18 Indicatori pedagogici (valori percentuali) scuole medie pubbliche, fine 2012/2013

	I	II	III	IV	Totale
Promossi e non promossi					
Promossi senza insufficienze	81.8	70.2	65.1	70.6	71.8
Non promossi	1.2	1.4	0.5	2.9	1.5
Allievi con > 2 insufficienze	5.5	12.2	9.2	4.7	7.9
Insufficienze in					
Italiano	5.2	6.7	6.5	4.6	5.8
Francese	7	13.9			10.6
Tedesco		13.2	8.1	5.3	8.9
Matematica	10.8	18.7	15.1	13	14.5
Latino			5.5	2.9	
Inglese			11.9	8.7	10.3
Francese opzionale			7.7	3.7	
Curricoli					
2 corsi attitudinali			55.1	54.5	
2 corsi base			25.7	26	
Corsi misti			13.7	14.1	
Corso pratico			4.4	4.3	

Diritto SMS

Fonte: Divisione della scuola, Ufficio dell'insegnamento medio

5.T19 Attività ginnico-sportive scolastiche fuori sede, anno scolastico 2012/2013

	Numero di attività	Numero di allievi
Elementari	388	21614
Medie	144	12560
Medie superiori	44	3236
Scuole professionali	21	2300
Scuole speciali	17	191
Totale	614	39901

Fonte: Divisione della scuola, Ufficio dell'educazione fisica scolastica

5.T20 Esemplari catalogati nelle biblioteche scolastiche, prestiti, utenti con tessera, anno 2013

	Esemplari catalogati	Esemplari prestati	Utenti tesserati	Totale utenti tesserati	Utenti attivi
Centro arti e mestieri, Bellinzona	473	2877	91	3063	368
Centro didattico, Bellinzona	414	2445	33	2424	296
Centro didattico, Massagno	336	3925	13	1308	244
Centro professionale, Biasca	209	725	54	1457	127
Centro professionale e commerciale, Locarno	0	2	65	576	1
Centro professionale e commerciale, Lugano	223	1027	41	2532	351
Centro professionale, Locarno	123	26	221	1614	16
Centro professionale, Mendrisio	387	286	112	2068	127
Centro professionale Trevano, Canobbio	610	1079	215	4458	300
Centro scolastico CSIA, Lugano	498	2623	35	1409	437
Fondo Angelo Casè, Aurigeno	155	565	1	100	48
Istituto cant. Economia e Comm. (ICEC), Bellinzona	-	-	190	1930	-
Liceo Bellinzona	2362	3620	22	1821	608
Liceo Lugano 1	1613	2739	73	2456	896
Liceo Lugano 2	984	2705	27	1459	629
Liceo Locarno	1469	4542	20	1480	745
Liceo Mendrisio	-	-	9	760	-
Scuola media, Acquarossa	1339	621	59	427	196
Scuola media, Agno	835	3084	148	867	552
Scuola media, Ambri	117	256	41	187	112
Scuola media, Balerna	851	8504	71	734	582
Scuola media, Barbengo	548	1899	135	659	495
Scuola media, Bellinzona 1	405	2360	109	617	403
Scuola media, Bellinzona 2	669	4379	111	667	503
Scuola media, Bedigliora	395	1656	67	417	299
Scuola media, Besso	310	1860	74	415	332
Scuola media, Biasca	402	1488	77	402	307
Scuola media, Breganzona	542	2175	114	560	388
Scuola media, Cadenazzo	277	1800	152	673	378
Scuola media, Camignolo	714	4416	113	651	590
Scuola media + SSPSS, Canobbio	539	3913	103	2096	804
Scuola media, Castione	499	2452	101	498	389
Scuola media, Cevio	322	1933	56	347	300
Scuola media, Chiasso	247	1043	77	461	216
Scuola media, Giornico	454	418	48	289	145
Scuola media, Giubiasco	1021	5006	173	986	761
Scuola media, Gordola	329	3138	151	782	544
Scuola media, Gravesano	539	2050	95	524	325
Scuola media, Locarno 1	527	2342	82	381	313
Scuola media, Locarno 2	535	3136	79	494	375
Scuola media, Lodrino	1382	5097	60	517	410
Scuola media, Losone	224	1072	122	745	278
Scuola media, Lugano 1	287	1237	90	453	251
Scuola media, Massagno	743	3409	84	483	429
Scuola media, Mendrisio	455	3288	89	1034	426
Scuola media, Minusio	341	2897	94	509	448
Scuola media, Morbio Inferiore	885	2676	121	877	550
Scuola media, Pregassona	428	2141	151	719	509
Scuola media, Riva San Vitale	456	2399	81	423	263
Scuola media, Stabio	367	3059	89	709	393
Scuola media, Tesserete	916	4324	114	633	542
Scuola media, Viganello	403	2221	115	668	437
Scuola sup. in cure infermieristiche, Bellinzona	172	754	26	536	163
Scuola sup. in cure infermieristiche, Lugano	251	1698	70	919	224
Senza sede / -Attivi in più sedi			9	15130	-211
Totale	29582	125387	4773	69404	19614

Fonte: Divisione della cultura e degli studi universitari, Sistema bibliotecario ticinese

5.T21 Esempolari catalogati nelle biblioteche del catalogo cantonale, prestati, utenti con tessera, anno 2013

	Esempolari catalogati	Esempolari prestati	Utenti tesserati	Totale utenti tesserati	Utenti attivi
Archivio storico Città di Lugano, Lugano	42	0	0	2	0
Archivio di Stato, Bellinzona	1133	0	0	6	0
Biblioteca cantonale, Bellinzona	5634	28226	2172	17625	3008
Centro dialettologia e etnografia (CDE), Bellinzona	135	105	0	1	38
Biblioteca cantonale CDS, Bellinzona	471	1436	0	0	343
Centro legislazione e document. (CLD), Bellinzona	504	0	0	0	-
Centro informazione e doc statistica, Bellinzona	1748	188	9	49	37
Biblioteca del Museo Villa dei Cedri, Bellinzona	106	46	1	15	8
Fondo Sasso Corbaro per le Medical Humanities	2	11	1	1	8
Istituto univ. fed. per la formazione professionale	155	438	16	107	69
Dip. Formazione e apprendimento (ex ASP), Locarno	2841	10953	0	571	745
Biblioteca cantonale, Locarno	9883	81171	1335	15073	3600
Biblioteca cantonale, Lugano	7409	33827	2484	17037	3023
Biblioteca Salita dei Frati, Lugano	5099	769	8	122	179
Biblioteca universitaria di Lugano	4993	12818	513	8014	1878
Biblioteca del Museo delle Culture	1157	132	1	6	21
Biblioteca del Museo cant. d'arte, Lugano	343	112	0	1	42
Biblioteca dell'Accademia d'architettura, Mendrisio	6467	20771	285	3091	1451
Biblioteca cantonale, Mendrisio	3966	15514	864	6997	1273
Organizz. sociopsichiatrica cantonale, Mendrisio	3226	1052	117	389	233
Senza sede / -Attivi in più sedi			36	1344	-155
Totale	55314	207569	7842	70451	15801

Fonte: Divisione della cultura e degli studi universitari, Sistema bibliotecario ticinese

5.T22 Contributi ricevuti o versati dal Cantone in base all'Accordo intercantonale sulla partecipazione al finanziamento delle università, nel 2013

	Media semestre invernale 2012/estivo 2013 (n. studenti)	Contributi in franchi
Studenti ticinesi totale a beneficio dell'AI	3210	
Studenti ticinesi fuori Cantone	2564	
Studenti ticinesi all'USI (A)	646	8'334'275.-
Studenti da altri cantoni all'USI (B)	194	3'131'155.-
Totale definitivo pagato dal Ticino		38'634'767.-
Importo da riversare all'USI (A + B)		11'465'430.-

Fonte: Divisione della cultura e degli studi universitari, Area degli studi universitari

5.T23 Studenti iscritti all'Università della Svizzera italiana, per facoltà e provenienza, semestre autunnale 2013/2014

	Architettura	Economia	Comunicazione	Informatica	Totale
Per Facoltà e provenienza					
Dal Ticino	90	311	314	51	766
Dal resto della Svizzera	72	42	93	14	221
Dall'Italia	504	452	300	71	1327
Estero	98	271	164	168	701
<hr/>					
di cui Formazione di base	747	875	732	175	2529
di cui Dottorato	17	79	87	110	293
di cui Executive Master		122	52	19	193

Fonte: Università della Svizzera italiana

5.T24 Studenti nella formazione Bachelor e Master iscritti alla Scuola universitaria professionale della Svizzera italiana (SUPSI) per dipartimento/scuola affiliata e sesso, semestre autunnale 2013 (stato dati al 15.10.2013)

	Totale			Diplomati 2013			Totale generale		
	M	F	Tot.	M	F	Tot.	M	F	Tot.
Totale DACD + DSAN + DSAS + DTI (I. - IV. anno)	976	859	1835	174	177	351	1150	1036	2186
DACD (Dipartimento ambiente costruzioni e design)	257	251	508	54	49	103	311	300	611
Area Costruzioni e territorio (TP e PAP)	210	75	285	37	8	45	247	83	330
Area Design	47	176	223	17	41	58	64	217	281
DSAN (Dipartimento sanità, Manno)	85	239	324	12	54	66	97	293	390
DSAS (Dipartimento scienze aziendali e sociali)	251	339	590	56	72	128	307	411	718
Area Economia aziendale (TP, PAP e FLX)	203	170	373	46	25	71	249	195	444
Area Lavoro sociale (TP, PAP e FLX)	48	169	217	10	47	57	58	216	274
DTI (Dipartimento tecnologie innovative)	383	30	413	52	2	54	435	32	467
<hr/>									
Totale FFHS + PG + CSI + STD	782	398	1180	176	67	243	958	465	1423
Fernfachhochschule Schweiz (FFHS) (I. - IV. anno)	629	190	819	170	60	230	799	250	1049
Physiotherapie Graubünden (PG)	15	76	91	4	3	7	19	79	98
Conservatorio della Svizzera italiana (CSI)	120	104	224	0	0	0	120	104	224
Scuola Teatro Dimitri (STD)	18	28	46	2	4	6	20	32	52

Nota informativa: non sono inclusi gli studenti che hanno momentaneamente interrotto la formazione (in congedo) come pure i diplomandi e gli studenti di studio postdiploma (MAS/EMBA).

TP: curriculum a tempo pieno

PAP: curriculum parallelo all'attività professionale

FLX: curriculum Flexibility

Fonte: Scuola universitaria professionale della Svizzera italiana

5.T25 Studenti iscritti al Dipartimento formazione e apprendimento, per anno e formazione, semestre autunnale 2013 (stato dati al 15.10.2013)

	I. anno			II. anno			III. anno			Totale		
	M	F	Tot.	M	F	Tot.	M	F	Tot.	M	F	Tot.
Totale	60	100	160	28	89	117	5	53	58	93	242	335
Livello prescolastico e primario	7	49	56	6	49	55	5	53	58	18	151	169
Livello secondario I	40	35	75	22	40	62	-	-	-	62	75	137
Livello secondario II	13	16	29	0	0	0	-	-	-	13	16	29
Livello secondario I e II	-	-	-	-	-	-	-	-	-	-	-	-

Fonte: Scuola universitaria professionale della Svizzera italiana

5.T26 Docenti abilitati secondo il genere di scuola e la materia, nel 2013

	Scuole elementari		Scuole medie		Scuole medie superiori		Combinato SM/SMS		Iscritti al 15.10.2013		Abbandoni	Non abilitati	Totale
	I abilit.	II abilit.	I abilit.	II abilit.	I abilit.	II abilit.	I abilit.	II abilit.	I abilit.	II abilit.			
Geografia				1						1			1
Scienze naturali				4						4			4
Totale				5						5			5

Fonte: Scuola universitaria professionale della Svizzera italiana

5.T27 Diplomati Formazione pedagogica per docenti di scuola media secondo l'abbinamento delle materie, nel 2013

	Settore	Diplomati
Materie		
Biologia, scienze naturali	SM	0
Ed. visiva / arti plastiche	SM	7
Ed. fisica	SM	6
Ed. fisica / francese	SM	1
Ed. fisica / storia	SM	0
Ed. musicale	SM	6
Ed. musicale / matematica	SM	1
Francese	SM	1
Francese / inglese	SM	1
Francese / italiano	SM	2
Geografia	SM	5
Geografia / storia	SM	1
Inglese	SM	6
Inglese / italiano	SM	0
Inglese / tedesco	SM	0
Inglese / storia	SM	0
Italiano	SM	3
Italiano / tedesco	SM	1
Italiano / latino	SM	1
Italiano / storia	SM	7
Latino	SM	0
Latino / storia	SM	0
Matematica	SM	10
Storia	SM	5
Tedesco	SM	0
Scienze naturali	SM	7
Totale SM		71
Comunicazione	SMS	3
Economia aziendale	SMS	5
Economia e diritto	SMS	5
Italiano	SMS	10
Lingue antiche (latino, latino e greco)	SMS	5
Tedesco	SMS	2
Totale SMS		30
Totale diplomati		101

Fonte: Scuola universitaria professionale della Svizzera italiana

6. DIPARTIMENTO DEL TERRITORIO	141
6.T1 Vendita di terreni residui (in CHF) di proprietà dello Stato, dal 2000	141
6.T2 Tasse (in CHF) di autorizzazioni e concessioni rilasciate dall'Ufficio del demanio, dal 2000	141
6.T3 Attività Ufficio delle domande di costruzione, anno 2013	142
6.T4 Attività Ufficio delle domande di costruzione, dal 2006	142
6.T5 Attività Ufficio delle domande di costruzione, dal 1993	142
6.T6 Volume (in CHF) degli investimenti al beneficio dei sussidi, dal 2010	143
6.T7 Numero degli investimenti al beneficio dei sussidi, dal 2010	143
6.T8 Evoluzione appalti, dal 1970	144
6.T9 Albo delle imprese di costruzione, dal 2003	145
6.T10 Statistica dei movimenti civili all'Aeroporto di Locarno, dal 2010	145
6.T11 Rilascio di patenti e autorizzazioni per la raccolta di rocce, minerali e fossili nel periodo 2005-2013 (in base alla Legge cantonale sulla protezione della natura del 12 dicembre 2001)	146
6.T12 Immissioni di ozono (98% mensile più elevato), diossido d'azoto, polveri fini, diossido di zolfo (valori medi annui più elevati), monossido di carbonio (valore medio giornaliero più elevato), dal 2005	146
6.T13 Concentrazioni di polveri fini nel Mendrisiotto durante il periodo di smog invernale, dal 2011	147
6.T14 Ozono: media massima giornaliera giugno-agosto 2013 (espresso in µg/m ³) valore limite OIAt: 120 µg/m ³	147
6.T15 Progressione cumulata del numero delle richieste di certificazione Minergie (tutti gli standard) inoltrate, dal 2000	148
6.T16 Tipologia domanda Minergie. Percentuale del tipo di standard richiesto, periodo 2000-2013	148
6.T17 Evoluzione domanda Minergie per risanamenti. Progressione del numero delle certificazioni o precertificazioni Minergie per i risanamenti, dal 2000	149
6.T18 Evoluzione delle concessioni ad uso geotermico e delle potenze installate, dal 1997	149
6.T19 Evoluzione dei prelievi di acque sotterranee ad uso termico e delle potenze installate – nuove autorizzazioni, dal 2005	150
6.T20 Destinazione e volume delle acque sotterranee concessionato, periodo 1997-2013	150
6.T21 IDA - Impianti di depurazione per le acque di scarico civili - Abitanti trattati e rendimenti di depurazione a livello cantonale	151
6.T22 Impianti comunali e consortili di depurazione per le acque di scarico civili in esercizio, secondo il tipo e la dimensione, in Ticino, situazione a gennaio 2013 e storico dal 2003	151
6.T23 Impianti di depurazione pubblici: rendimento depurativo: raggiungimento dei criteri qualitativi, dal 2006	152
6.T24 Percentuale del superamento dei limiti OPAC per i campioni analizzati dal Laboratorio della SPAAS sugli scarichi acque reflue industriali, dal 2000	152
6.T25 Evoluzione del carico dei metalli pesanti in kg/anno, piombo, cadmio, cromo, cobalto, rame, nickel e zinco sugli scarichi acque reflue industriali, dal 2000	153
6.T26 Evoluzione dei parametri abitanti equivalenti idraulici, AE(idr), biologici, AE(biol), in fosforo, AE(P) sugli scarichi acque reflue industriali, dal 2000	153
6.T27 Prelievi di controllo degli impianti di pretrattamento delle acque del settore dell'automobile e conformità coi limiti di scarico, dal 1999	154
6.T28 Stazioni di distribuzione di carburante e risanamenti nel settore della protezione delle acque, dal 2002	154
6.T29 Situazione serbatoi per liquidi nocivi alle acque, dal 2004	154
6.T30 Andamento dell'attribuzione dei GdS nei comuni ticinesi, dal 2000	155
6.T31 Valutazione secondo OIF delle domande di costruzione e notifiche, dal 2000	155
6.T32 Misurazioni di rumore, dal 2000	156
6.T33 Valutazione secondo ORNI delle domande di costruzione e notifiche, dal 2000	156
6.T34 Misurazioni elettrosmog, dal 2001	157
6.T35 Ripartizione percentuale dei rifiuti prodotti in Ticino, nel 2012	157

6.T36	Suddivisione dei rifiuti urbani riciclabili in %, nel 2012	158
6.T37	Rifiuti urbani raccolti dalle organizzazioni comunali e consortili, in Ticino, dal 2006	158
6.T38	Quantitativi totali dei rifiuti urbani, proporzione dei rifiuti riciclabili, in Ticino, nel 2012	159
6.T39	Quantitativi e costi di raccolta e di smaltimento dei rifiuti urbani non riciclabili dei Comuni (RSU e ingombranti), in Ticino, nel 2012	159
6.T40	Quantitativi e costi di raccolta e di smaltimento dei rifiuti urbani riciclabili dei Comuni (raccolte separate), in Ticino, nel 2012	159
6.T41	Quantitativi e costi di raccolta e smaltimento della carta, vetro e scarti vegetali dei Comuni, nel 2012	159
6.T42	Materiali inerti depositati definitivamente in discarica e rifiuti riciclati, nel 2012	160
6.T43	Evoluzione delle consegne di rifiuti speciali in Ticino, dal 1995	160
6.T44	Preavvisi secondo OEIA, dal 1990	161
6.T45	Costi delle opere di adduzione e di depurazione delle acque sussidiate, dal 1980	161
6.T46	Sussidi versati per opere di adduzione e di depurazione delle acque, dal 1980	162
6.T47	Rapporti di intervento pompieri rimborsati, dal 2001	162
6.T48	Evoluzione dei costi d'intervento dei pompieri, dal 2001	163
6.T49	Produzione legnosa in mc, utilizzazione proveniente dai boschi ticinesi, dal 2005	163
6.T50	Produzione legnosa in mc, utilizzazione proveniente dai boschi ticinesi, dal 2002	164
6.T51	Ripartizione della produzione nei diversi assortimenti legnosi, dal 2003	164
6.T52	Legname venduto e risultato finanziario dei tagli eseguiti nel bosco pubblico, dal 2007	164
6.T53	Produzione legnosa: utilizzazioni provenienti dai boschi ticinesi, nel 2013	165
6.T54	Legname venduto nei boschi pubblici e ricavo dalla vendita, dal 1950	165
6.T55	Legname venduto nei boschi pubblici e ricavo dalla vendita, dal 1950	166
6.T56	Frequenza e estensione degli incendi di bosco, dal 2001	166
6.T57	Numero incendi di bosco secondo la causa, dal 2001	167
6.T58	Dissodamenti concessi secondo lo scopo, dal 2001	167
6.T59	Totale dissodamenti concessi, dal 2001	168
6.T60	Spostamento dei ghiacciai, dal 2009	168
6.T61	Formazione professionale nel settore forestale: confronto tra la situazione del 1980 e quella degli anni 2010-2013	168
6.T62	Corsi professionali di formazione, aggiornamento e perfezionamento nel settore forestale: confronto tra la situazione del 1980 e quella del 2011-2013	169
6.T63	Vivaio forestale Lattecaldo- Morbio superiore, nel 2013	169
6.T64	Ripartizione dei sussidi cantonali e federali per lavori forestali, per categoria di lavoro e circondario, dal 2000	169
6.T65	Lavori forestali eseguiti con contributi cantonali e federali, dal 1965	170
6.T66	Lavori forestali eseguiti con contributi cantonali e federali, dal 1960	170
6.T67	Ripartizione dei sussidi cantonali e federali per categoria di lavoro, nel 2013	171
6.T68	Ripartizione dei sussidi cantonali per lavori forestali, dal 2001	171
6.T69	Evoluzione del volume complessivo dei lavori sussidiati in franchi nel settore forestale, dal 2001	171
6.T70	Evoluzione degli investimenti in franchi (=sussidi cantonali) nel settore forestale per categoria di lavoro, dal 1998	172
6.T71	Impianti a fune metallica, dal 2004	172
6.T72	Selvaggina catturata durante la stagione venatoria, secondo il genere, dal 2003	173
6.T73	Catture caccia acquatica, 2013	173
6.T74	Esito esame abilitazione alla caccia, dal 2000	174
6.T75	Evoluzione delle patenti di caccia, dal 2000	174
6.T76	Risarcimento danni selvaggina, dal 2000	175
6.T77	Costo per patente, patenti rilasciate e ricavo, per categoria venatoria, dal 2011	175
6.T78	Materiale ittico immesso nelle acque pubbliche del Cantone per specie, dal 2000	176
6.T79	Statistica del pescato (in kg.) nei laghi Verbano e Ceresio, nel 2012	176
6.T80	Statistica catture nei corsi d'acqua, bacini e laghi alpini, dal 2008 al 2012	177
6.T81	Costo per patente, patenti rilasciate e ricavo, per categoria di pesca, dal 2010	177
6.T82	Attività della Commissione del paesaggio ¹ , dal 2008	178
6.T83	Situazione della pianificazione locale, dal 2008	178

6.T84 Attività dell'Ufficio della natura e del paesaggio, nel 2013	179
6.T85 Attività del Servizio monumenti dell'Ufficio dei beni culturali, nel 2012 e 2013	180
6.T86 Sezione dello sviluppo territoriale, Ufficio del Piano direttore: sintesi delle schede del Piano direttore cantonale, gennaio 2014	181
6.T87 Indennizzo dal 2008 al 2013 dei costi non coperti e pianificati dell'offerta di trasporto regionale ai sensi della LTV	182
6.T88 Indennizzo dal 2008 al 2013 dei costi non coperti e pianificati dell'offerta di trasporto ai sensi della LTP	182
6.T89 Comunità tariffale - mensilità vendute, dal 1999	183
6.T90 Volume prestazioni trasporti pubblici (in mio veicoli-km)	183
6.T91 Contributo alle imprese di trasporto, dal 1990	184
6.T92 Investimenti per piani regionali dei trasporti, dal 1993	184
6.T93 Numero impianti a fune per trasporto persone con concessione cantonale (stato al 1.1.2009/2010/2011/2012/2013 - senza mini sciovie)	185
6.T94 Crediti quadro strade cantonali: spese 2013	185
6.T95 Ripartizione per tipo di investimento e per settore stradale: spese 2013	186
6.T96 Suddivisione credito quadro Val Rovana	186
6.T97 Indagini e progetti di massima per risanamento manufatti delle strade cantonali trattati nel 2013	187
6.T98 Sorveglianza manufatti delle strade cantonali trattati nel 2013	187
6.T99 Suddivisione geografica delle spese di manutenzione ordinaria dei manufatti (voce contabile 314009, CRB 782) - Situazione al 31.12.2013	187
6.T100 Suddivisione geografica delle spese di manutenzione ordinaria dei manufatti (voce contabile 5010292970, CRB 783) - Situazione al 31.12.2013	188
6.T101 Interventi di rifacimento o risanamento di manufatti (investimenti) - (voce contabile 501029, CRB 783) - Situazione al 31.12.2013	188
6.T102 Interventi di conservazione su manufatti SN per tratta - Situazione al 31.12.2013	188
6.T103 Interventi urgenti nel 2013	189
6.T104 Area operativa del Sottoceneri, attività nel 2013	189
6.T105 Area operativa del Sopraceneri, attività nel 2013	191
6.T106 Servizio invernale sgombero neve e spandimento sale, sabbia, ghiaietto, dal 2000	192
6.T107 Passi alpini: periodo di apertura e chiusura, dal 2010	192
6.T108 Importo dei danni alluvionali, dal 2000	192
6.T109 Progetti d'arginatura proposti per il sussidio federale, nel 2013	192
6.T110 Progetti d'arginatura sussidiati in sede federale nel 2013	193
6.T111 Progetti che hanno ottenuto il sussidio cantonale nel 2013	193
6.T112 Galleria Vedeggio – Cassarate	194
6.T113 Parco automezzi, macchine e Officina dello Stato, dal 2002	194

6. Dipartimento del territorio

6.T1 Vendita di terreni residui (in CHF) di proprietà dello Stato, dal 2000

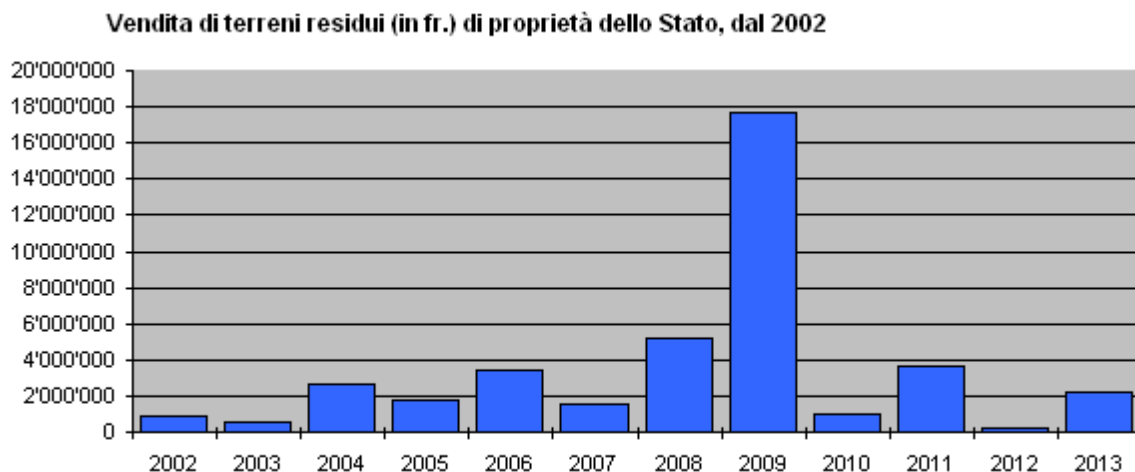

Fonte: Servizi generali del DT, Ufficio del demanio

6.T2 Tasse (in CHF) di autorizzazioni e concessioni rilasciate dall'Ufficio del demanio, dal 2000

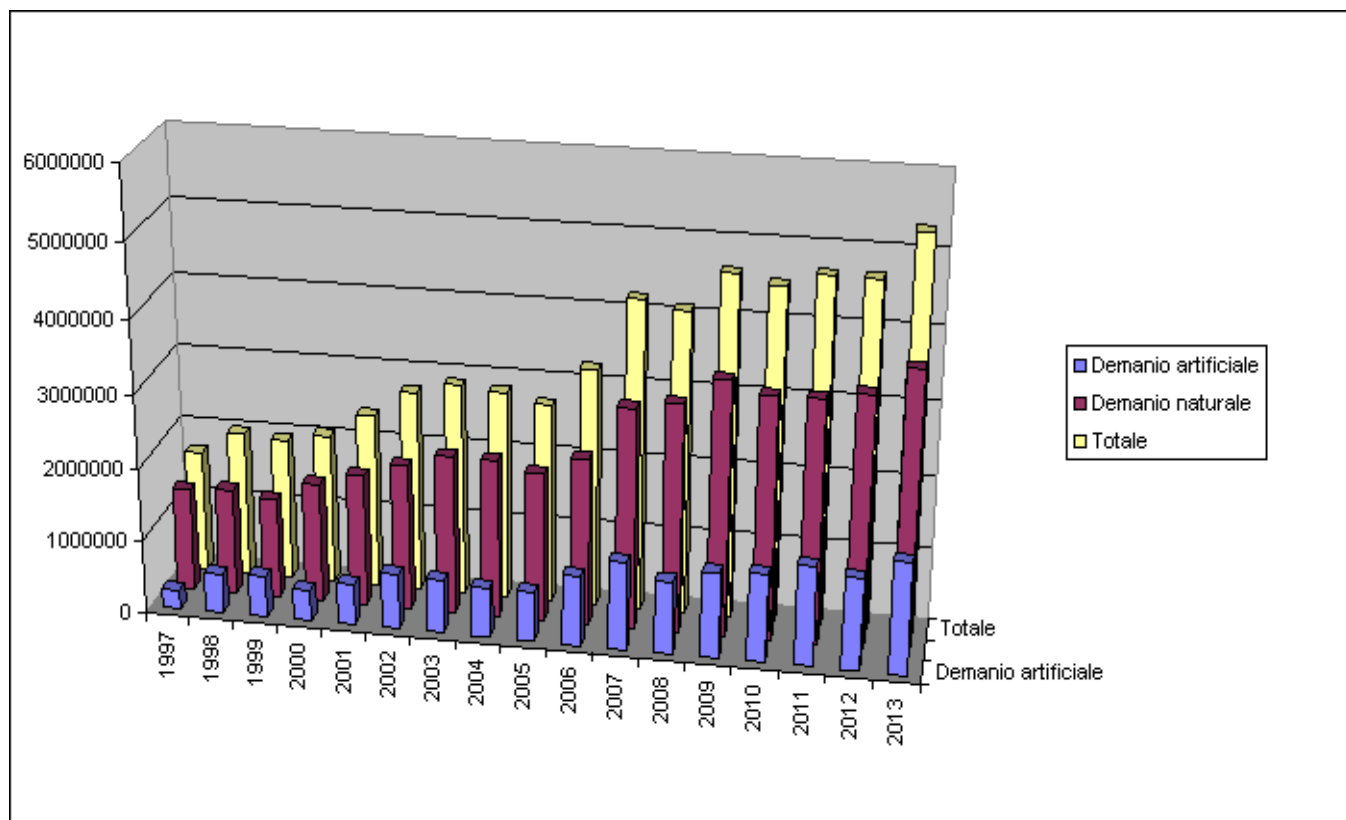

Fonte: Servizi generali del DT, Ufficio del demanio

6.T3 Attività Ufficio delle domande di costruzione, anno 2013

Circondari	Tot. DC	ZE	FZE	Rust	Tot. evase	ZE evase	FZE evase	Rust evase	Fav. ZE	Neg. ZE	Fav. FZE	Neg. FZE	Fav. Rust	Neg. Rust	Fav. Tot.	Neg. Tot.
Mendrisiotto	939	748	180	11	921	716	187	18	667	49	147	40	12	6	826	95
Luganese	1'156	955	183	18	1'188	977	192	19	916	61	151	41	9	10	1'076	112
Locarnese	1'210	943	196	71	1'237	950	225	62	913	37	158	67	44	18	1'115	122
Bellinzonese	965	629	270	66	994	654	280	60	619	35	230	50	52	8	901	93
Totale	4'270	3'275	829	166	4'340	3'297	884	159	3'115	182	686	198	117	42	3'918	422

in %

Mendrisiotto	22%	80%	19%	1%	21%	78%	20%	2%	93.2%	6.8%	78.6%	21.4%	66.7%	33.3%	89.7%	10.3%
Luganese	27%	82%	16%	2%	27%	82%	16%	2%	93.8%	6.2%	78.6%	21.4%	47.4%	52.6%	90.6%	9.4%
Locarnese	28%	78%	16%	6%	29%	77%	18%	5%	96.1%	3.9%	70.2%	29.8%	71.0%	29.0%	90.1%	9.9%
Bellinzonese	23%	65%	28%	7%	23%	66%	28%	6%	94.6%	5.4%	82.1%	17.9%	86.7%	13.3%	90.6%	9.4%
Media	100%	77%	19%	4%	100%	76%	20%	4%	94.5%	5.5%	77.6%	22.4%	73.6%	26.4%	90.3%	9.7%

ZE = Zona edificabile; FZE = Fuori zona edificabile; Rust = Rustici

Fonte: Servizi generali del DT, Ufficio delle domande di costruzione

6.T4 Attività Ufficio delle domande di costruzione, dal 2006

	2006	2007	2008	2009	2010	2011	2012	2013
DC evase in zona edificabile *	3'344	3'297
DC evase fuori zona edificabile *	865	1'043
Totale DC evase *	4'209	4'340
Totale DC registrate	4'407	4'482	4'324	4'153	4'233	4'336	4'508	4'270
Opposizioni dipartimentali *	356	422
Ricorsi dipartimentali	5	4	5	3	3	3	2	2
Risposte a ricorsi (C.d.S. - TRAM - TF)	674	671	744	725	677	694	719	818
Istanze d'intervento e segnalazioni evase *	41	67	22	29	30	10	52	39
Avvisi cantonali per demolizioni (art. 47 RLE)	50	53	88	46	30	48	50	70
Tasse licenze edilizie (in migliaia di CHF)	1'008	1'793	1'989	2'157	2'182

* dal 2012 modifica sistema di rilevamento dati; DC = Domanda di costruzione

Fonte: Servizi generali del DT, Ufficio delle domande di costruzione

6.T5 Attività Ufficio delle domande di costruzione, dal 1993

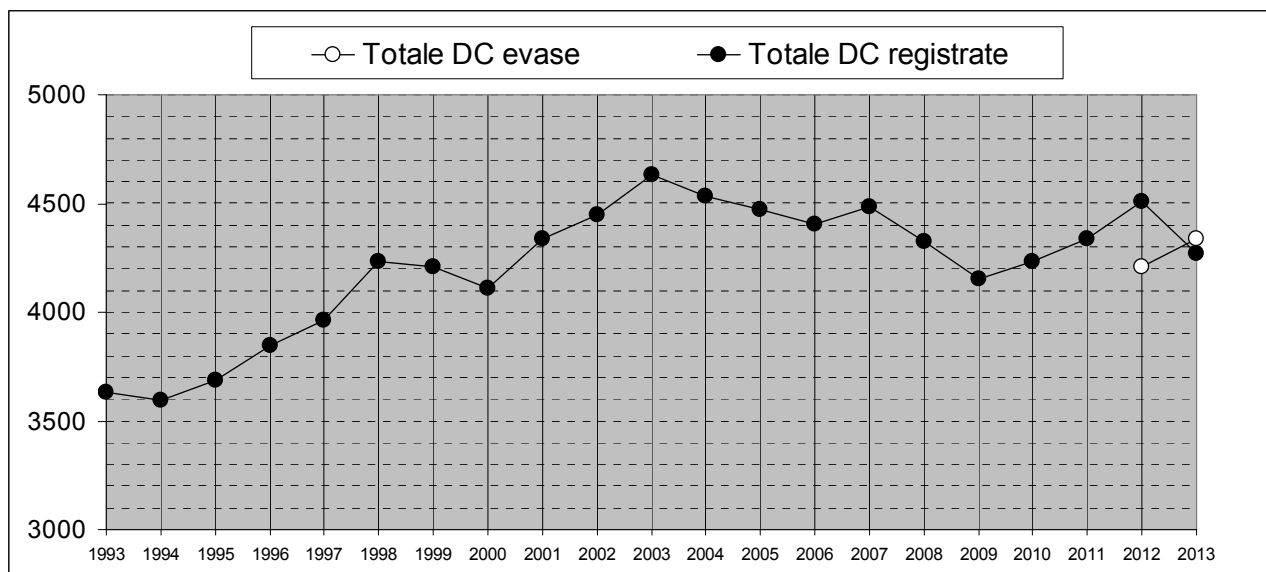

Fonte: Servizi generali del DT, Ufficio delle domande di costruzione

6.T6 Volume (in CHF) degli investimenti al beneficio dei sussidi, dal 2010

	2010		2011		2012		2013	
DECS	Preavvisi	Liquidazioni	Preavvisi	Liquidazioni	Preavvisi	Liquidazioni	Preavvisi	Liquidazioni
Edilizia scolastica	2'721'500	7'682'971	1'636'717	9'707'432	7'423'778	17'021'540	927'065	5'058'600
Fondo Sport toto	5'900'349	4'992'429	4'257'360	7'396'088	6'616'620	5'856'806	8'543'915	2'327'478
Sala cinematografiche	-	-	-	-	-	-	-	230'859
DSS								
Istituti per anziani e colonie di vacanza	16'058'498	47'181'448	25'705'799	45'950'021	35'362'432	43'621'152	40'396'181	12'286'605
Risanamento abitazioni di montagna	870'000	320'000	-	-	889'240	456'936	-	-
Accesso alla proprietà e rinnovo	-	-	-	-	-	-	-	-
DFE								
Investimenti regioni di montagna	29'413'903	2'894'716	4'922'213	3'425'636	6'894'488	7'382'313	-	4'328'644
Turismo L.Tur	45'664'418	57'707'231	58'705'007	42'640'617	30'457'600	35'122'855	49'487'429	56'028'455
LaLPR	-	-	-	-	-	-	3'316'550	1'226'598
L-inn	-	-	-	-	-	-	-	86'375
Rustici	-	-	-	-	-	-	108'684	-
DI								
Stand di tiro	-	-	190'000	-	399'427	-	251'602	7'128
Totale	100'628'668	120'778'795	95'417'096	109'119'794	88'043'585	109'461'602	103'031'426	81'580'742

Fonte: Dipartimento del territorio, Ufficio lavori sussidiati e appalti

6.T7 Numero degli investimenti al beneficio dei sussidi, dal 2010

	2010		2011		2012		2013	
DECS	Preavvisi	Liquidazioni	Preavvisi	Liquidazioni	Preavvisi	Liquidazioni	Preavvisi	Liquidazioni
Edilizia scolastica	2	5	5	4	9	8	8	6
Fondo Sport toto	24	27	12	13	13	12	10	10
Sale cinematografiche	-	-	-	-	-	-	-	1
DSS								
Istituti per anziani e colonie di vacanza	45	54	44	28	51	29	52	37
Risanamento abitazioni di montagna	3	1	-	-	3	2	-	-
Accesso alla proprietà e rinnovo	-	-	-	-	-	-	-	-
DFE								
Investimenti regioni di montagna	26	7	3	8	4	14	-	2
Turismo L.Tur	12	20	34	25	27	22	28	13
LaLPR	-	-	-	-	-	-	5	2
L-inn	-	-	-	-	-	-	-	1
Rustici	-	-	-	-	-	-	1	-
DI								
Stand di tiro	-	-	1	-	4	-	2	1
Totale	112	114	99	78	111	87	106	73

Fonte: Dipartimento del territorio, Ufficio lavori sussidiati e appalti

6.T8 Evoluzione appalti, dal 1970

	Lavori sussidiati		Consiglio di Stato		Enti diversi		Delibere Dip. (deleghe)		Totale	
	No. ¹	Fr.	No. ¹	Fr.	No. ¹	Fr.	No. ¹	Fr.	No. ¹	Fr.
1970	458	38'233'832	109	23'453'652	567	61'687'484
1971	637	78'918'413	136	24'336'777	773	103'255'190
1972	594	89'063'249	153	40'885'342	747	129'948'591
1973	516	75'661'265	185	78'254'317	701	153'915'582
1974	341	69'155'839	82	24'435'322	423	93'591'161
1975	450	55'162'490	149	39'646'808	599	94'809'298
1976	462	96'822'110	238	28'629'643	700	125'451'753
1977	716	102'050'557	350	51'028'844	1'066	153'079'401
1978	674	109'803'155	282	39'349'098	956	149'152'253
1979	587	100'891'380	418	74'469'929	1'005	175'361'309
1980	704	111'000'000	231	54'476'821	935	165'476'821
1981	511	74'230'136	264	28'562'600	775	102'792'736
1982	432	78'657'442	200	13'924'882	632	92'582'324
1983	458	77'464'231	142	34'135'043	600	111'599'274
1984	342	62'632'897	152	24'940'966	494	87'573'863
1985	426	81'928'156	193	29'134'312	619	111'062'468
1986	380	65'173'084	237	40'570'732	44	16'111'426	661	121'855'242
1987	465	80'736'412	216	65'283'037	63	17'684'166	744	163'703'615
1988	578	116'077'913	276	259'343'234	69	13'665'396	623	389'086'543
1989	529	127'907'469	428	111'217'410	53	33'339'243	1'010	272'464'122
1990	707	156'769'527	487	111'412'852	63	28'872'982	1'257	297'055'361
1991	813	131'653'881	411	91'648'335	54	12'942'779	1'278	236'244'995
1992	790	101'181'360	624	110'827'248	66	38'856'180	1'480	250'864'788
1993	883	108'837'578	669	186'175'848	79	17'474'999	1'631	312'488'425
1994	700	108'601'890	815	180'825'511	9	4'585'464	1'524	294'012'865
1995	542	80'567'305	598	194'534'822	62	9'775'099	719	37'576'377	1'921	322'453'603
1996	535	81'832'736	463	106'008'222	43	22'700'634	768	43'767'030	1'809	254'308'622
1997	611	95'731'837	627	167'901'615	75	15'673'276	739	36'509'628	2'052	315'816'356
1998	649	109'318'890	426	151'399'878	79	15'294'005	724	33'508'990	1'878	309'521'763
1999	578	103'850'458	402	102'383'861	104	10'204'097	795	40'253'555	1'879	256'691'971
2000	975	113'008'284	413	144'192'740	43	9'868'089	342	8'260'688	1'773	275'329'802
2001	365	64'895'765	515	173'762'170	42	4'652'452	898	32'639'159	1'820	275'949'552
2002	177	25'266'615	485	114'370'780	75	13'234'458	967	41'987'532	1'704	194'859'385
2003	110	15'567'676	493	120'450'350	67	11'450'560	989	43'560'530	1'659	191'029'116
2004	115	15'628'297	487	118'150'360	61	12'483'780	954	42'684'530	1'617	188'946'969
2005	104	11'455'640	320	95'435'820	53	8'449'789	850	37'420'540	1'327	152'761'789
2006	109	11'965'180	358	98'785'170	56	8'898'457	882	39'864'620	1'405	159'513'427
2007	96	16'795'833	298	76'454'720	69	11'149'105	680	28'450'030	1'143	132'849'688
2008	224	54'675'797	308	137'401'571	47	8'689'048	829	87'209'929	1'408	287'976'345
2009	212	52'340'991	709	159'311'403	61	10'711'596	107	1'661'156	1'089	224'025'146
2010	151	26'958'892	703	177'585'282	31	9'473'810	178	3'838'304	1'063	217'856'288
2011	253	30'554'634	735	129'628'756	54	12'363'918	117	3'545'369	1'159	176'092'677
2012	137	18'731'942	334	86'112'451	51	11'924'615	188	3'987'804	710	120'756'812
2013	169	19'446'766	242	79'618'048	65	6'354'563	169	3'899'745	645	109'319'122

¹Numero di concorsi.

Fonte: Dipartimento del territorio, Ufficio lavori sussidiati e appalti

6.T9 Albo delle imprese di costruzione, dal 2003

	Titolo	Sanatoria	Totale
30.06.2003	252	107	359
31.12.2003	255	106	361
30.06.2004	256	102	358
31.12.2004	261	101	362
31.12.2005	264	94	358
30.06.2006	257	85	342
31.12.2006	260	84	344
30.06.2007	263	82	345
31.12.2007	267	79	346
30.06.2008	268	74	342
31.12.2008	271	74	345
30.06.2009	270	70	340
31.12.2009	276	70	346
30.06.2010	273	68	341
31.12.2010	277	68	345
30.06.2011	274	66	340
31.12.2011	287	64	351
30.06.2012	297	59	356
31.12.2012	305	58	363
30.06.2013	306	53	359
31.12.2013	325	53	378

Fonte: Dipartimento del territorio, Ufficio lavori sussidiati e appalti

6.T10 Statistica dei movimenti civili all'Aeroporto di Locarno, dal 2010

		2010	2011	2012	2013	Variazione 2012/13 assoluta %
In generale						
Volo a motore	partenze ed atterraggi	27885	26905	27143	28202	+ 3.9%
	passaggeri	37443	45674	42227	42852	+ 1.5%
Volo a vela		2062	1714	2015	1884	- 6.5%
Totale partenze atterraggi (civili)		29947	28619	29158	30086	+ 3.2%
Militari		8972	8840	8980	9466	+ 5.4%
Carburante (litri)						
AVGAS	aviazione generale	164649	175099	154399	152485.22	- 1.2%
JET A1	turboprop, jet ed elicotteri	825366	854876	774552	853357.07	+ 10.2%
Totale carburante		990015	1029975	928951	1005842.29	+ 8.3%
Attività delle Ditte operanti a Locarno						
Aero Locarno SA	ore di volo	1052	1131	969	993	+ 2.5%
	partenze ed atterraggi	5270	5434	5144	5074	- 1.4%
Paracentro SA	ore di volo	574	710	603	733	+ 21.6%
	partenze e atterraggi	3205	3938	3467	3629	+ 4.7%
	lanci	13692	16558	13697	14610	+ 6.7%
Eliticino SA	ore di volo	830	850	890	800	- 10.1%
	rotazioni	1350	1500	1750	2000	+ 14.3%
	merce trasportata (t)	NIL	NIL	NIL	NIL	
REGA (Base Ticino)	ore di volo	387	369	330	345	+ 4.5%
	interventi	571	621	584	606	+ 3.8%
Gruppo volo a vela	partenze e atterraggi	2062	1714	2015	1884	- 6.5%

Aero Locarno SA per il rendiconto sono stati calcolati ore e movimenti anche al di fuori dell'Aeroporto cantonale.
 Eliticino SA la Ditta dal 2006 non si occupa più di trasporto materiale, ma unicamente di scuola e trasporti passeggeri, le rotazioni conteggiate sono quelle effettuate all'aeroporto Locarno, mentre le ore sono effettive volate dalla Società.
 Paracentro SA il numero dei lanci sono limitati all'Aeroporto cantonale, i movimenti e le ore di volo sono totali, cioè anche fuori da Locarno.
 REGA (Base Ticino) Interventi effettuati dalla Base REGA Ticino su tutto il territorio nazionale
 Gruppo volo a vela solo movimenti effettuati a Locarno.

6.T11 Rilascio di patenti e autorizzazioni per la raccolta di rocce, minerali e fossili nel periodo 2005-2013 (in base alla Legge cantonale sulla protezione della natura del 12 dicembre 2001)

	2005	2006	2007	2008	2009	2010	2011	2012	2013
Patenti	150	134	141	124	133	134	133	140	127
Cercatori dilettanti Ticino	46	43	46	45	45	45	45	46	46
Cercatori dilettanti Svizzera	49	35	46	41	43	47	44	44	38
Cercatori dilettanti Estero	9	13	7	8	11	9	10	9	7
Cercatori professionisti (commercianti)	–	1	–	–	1	0	0	0	0
Ricercatori scientifici (università)	46	42	42	30	33	33	34	41	36
Altre autorizzazioni	18	24	24	30	32	28	20	16	16
Settimanale	7	6	8	16	15	13	9	3	4
Escursioni scientifiche	7	12	10	10	14	11	7	9	8
Escursioni gruppi	1	3	2	2	1	2	2	1	2
Controllori	1	1	1	1	1	1	1	1	1
Uso macchinari ed esplosivo	2	2	3	1	1	1	1	2	1
Totale	168	158	165	154	165	162	153	156	143

Fonte: Divisione dell'ambiente, Museo cantonale di storia naturale

6.T12 Immissioni di ozono (98% mensile più elevato), diossido d'azoto, polveri fini, diossido di zolfo (valori medi annui più elevati), monossido di carbonio (valore medio giornaliero più elevato), dal 2005

	Valore limite OIAt	2005	2006	2007	2008	2009	2010	2011	2012	2013
Ozono	100	220	253	232	234	212	222	205	202	205
Diossido d'azoto	30	53	49	45	42	40	41	47	47	46
Polveri fini	20	46	47	40	36	34	32	38	35	30
Diossido di zolfo	30	18	16	22	20	17	19	20	22	17
Monossido di carbonio	8'000	1'997	1'763	1'628	1'069	1'089	1'183	1147	1020	820

Fonte: Divisione dell'ambiente, Ufficio dell'aria, del clima e delle energie rinnovabili

6.T13 Concentrazioni di polveri fini nel Mendrisiotto durante il periodo di smog invernale, dal 2011

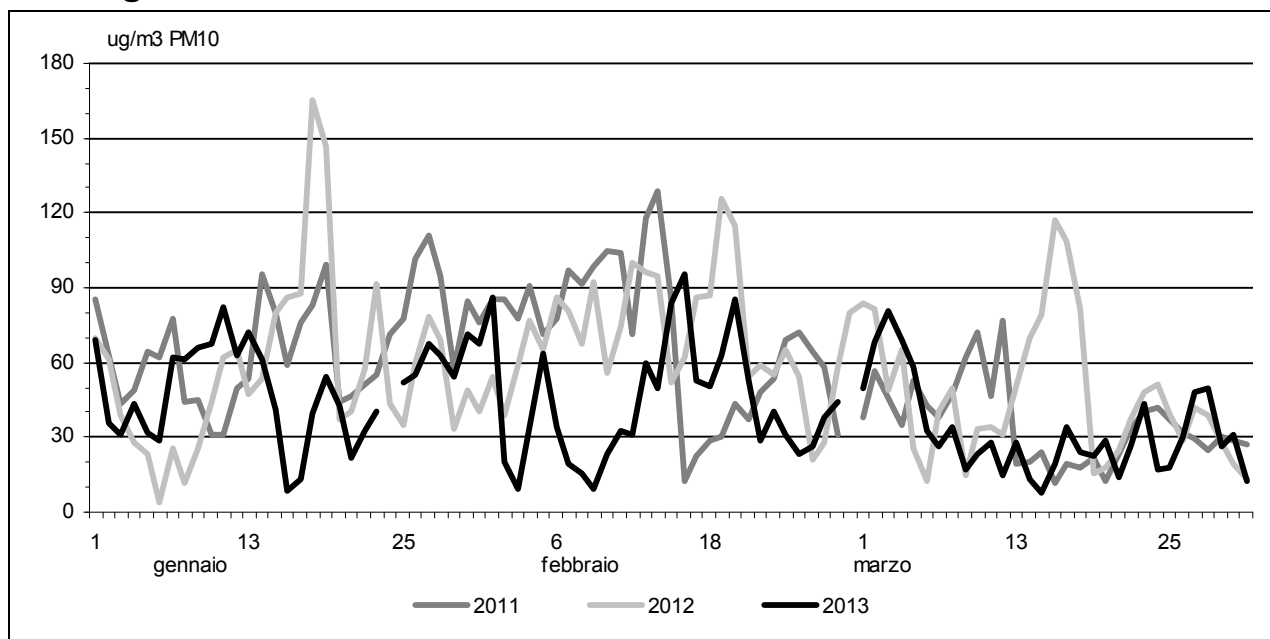

Fonte: Divisione dell'ambiente, Ufficio dell'aria, del clima e delle energie rinnovabili

6.T14 Ozono: media massima giornaliera giugno-agosto 2013 (espresso in $\mu\text{g}/\text{m}^3$) valore limite OIAt: 120 $\mu\text{g}/\text{m}^3$

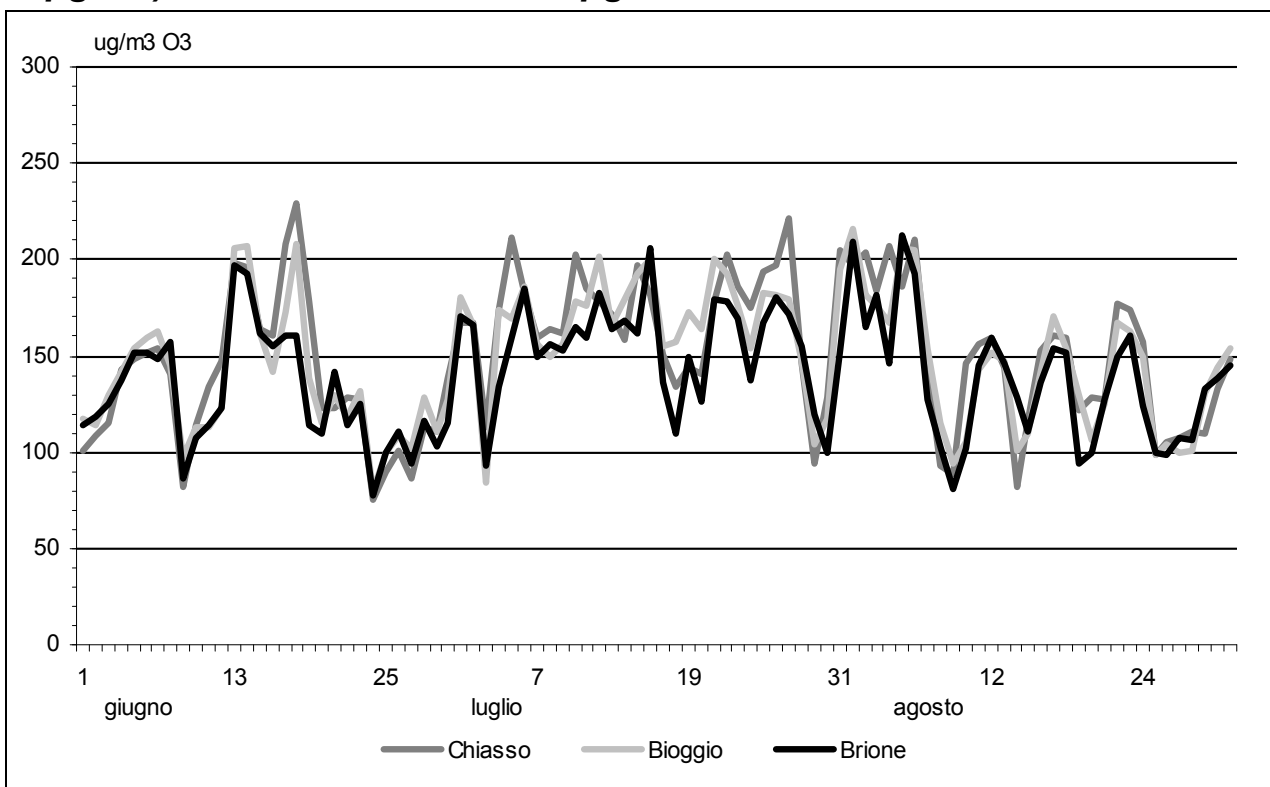

Fonte: Divisione dell'ambiente, Ufficio dell'aria, del clima e delle energie rinnovabili

6.T15 Progressione cumulata del numero delle richieste di certificazione Minergie (tutti gli standard) inoltrate, dal 2000

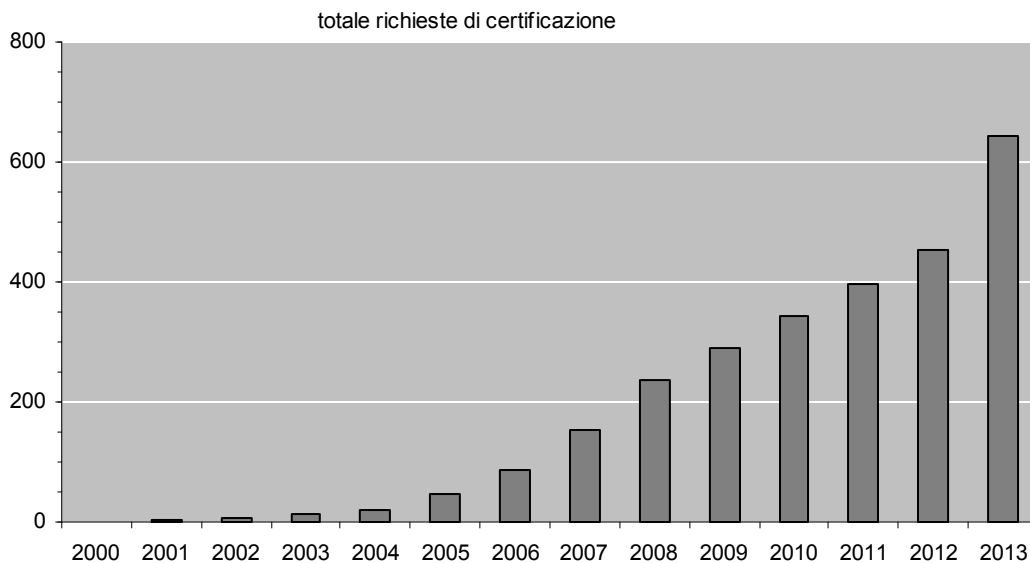

Fonte: Divisione dell'ambiente, Ufficio dell'aria, del clima e delle energie rinnovabili

6.T16 Tipologia domanda Minergie. Percentuale del tipo di standard richiesto, periodo 2000-2013

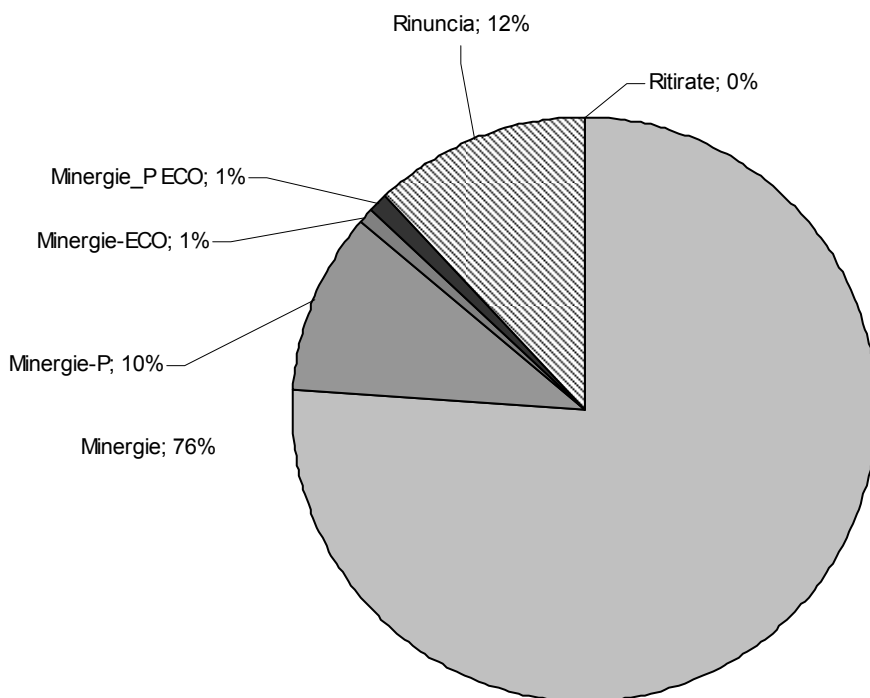

Fonte: Divisione dell'ambiente, Ufficio dell'aria, del clima e delle energie rinnovabili

6.T17 Evoluzione domanda Minergie per risanamenti. Progressione del numero delle certificazioni o precertificazioni Minergie per i risanamenti, dal 2000

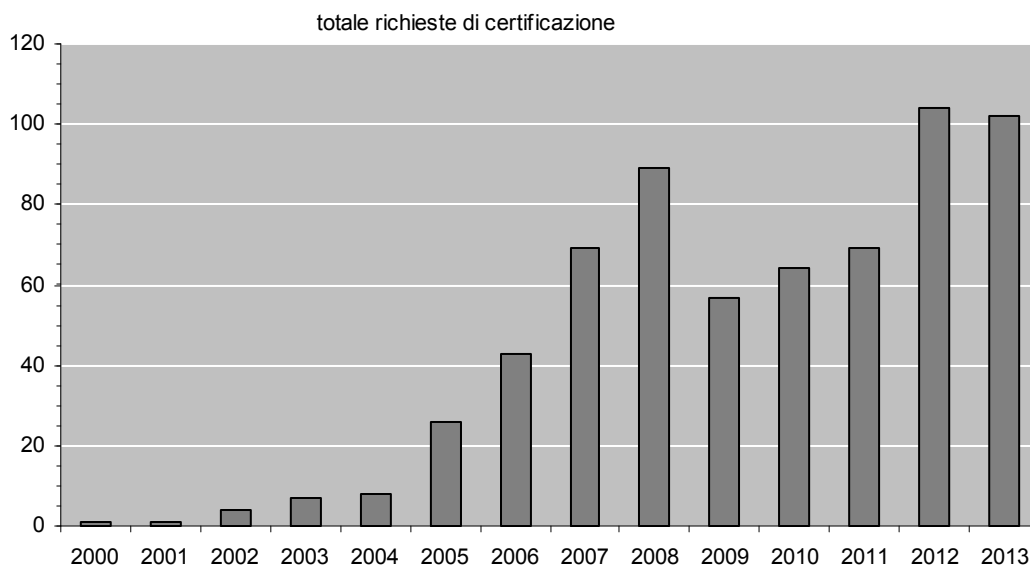

Fonte: Divisione dell'ambiente, Ufficio dell'aria, del clima e delle energie rinnovabili

6.T18 Evoluzione delle concessioni ad uso geotermico e delle potenze installate, dal 1997

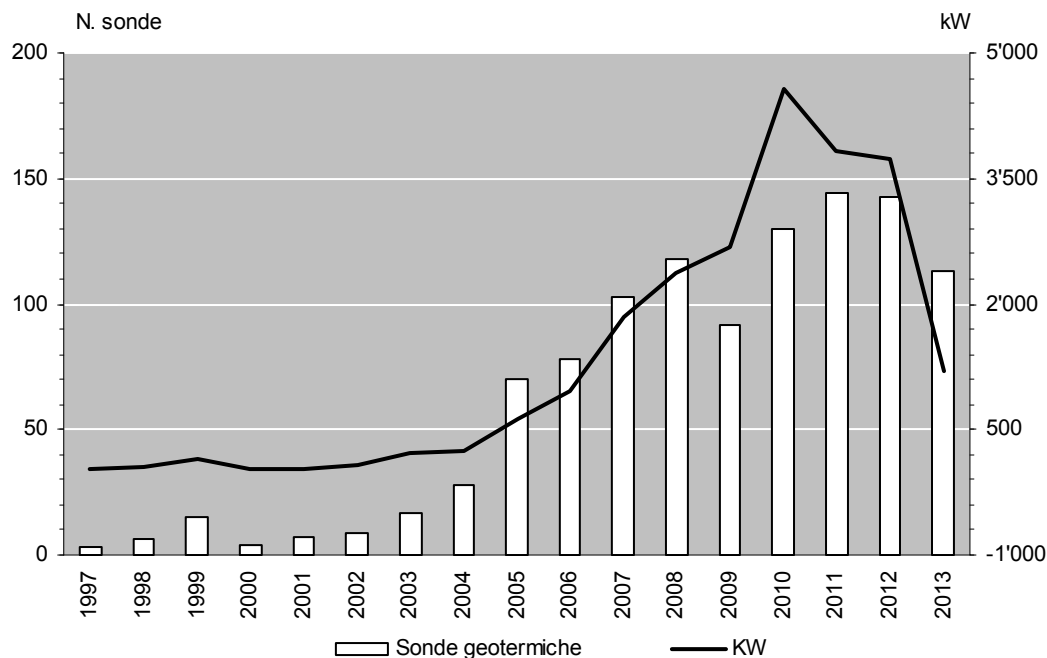

Fonte: Divisione dell'ambiente, Ufficio protezione e depurazione acque

6.T19 Evoluzione dei prelievi di acque sotterranee ad uso termico e delle potenze installate – nuove autorizzazioni, dal 2005

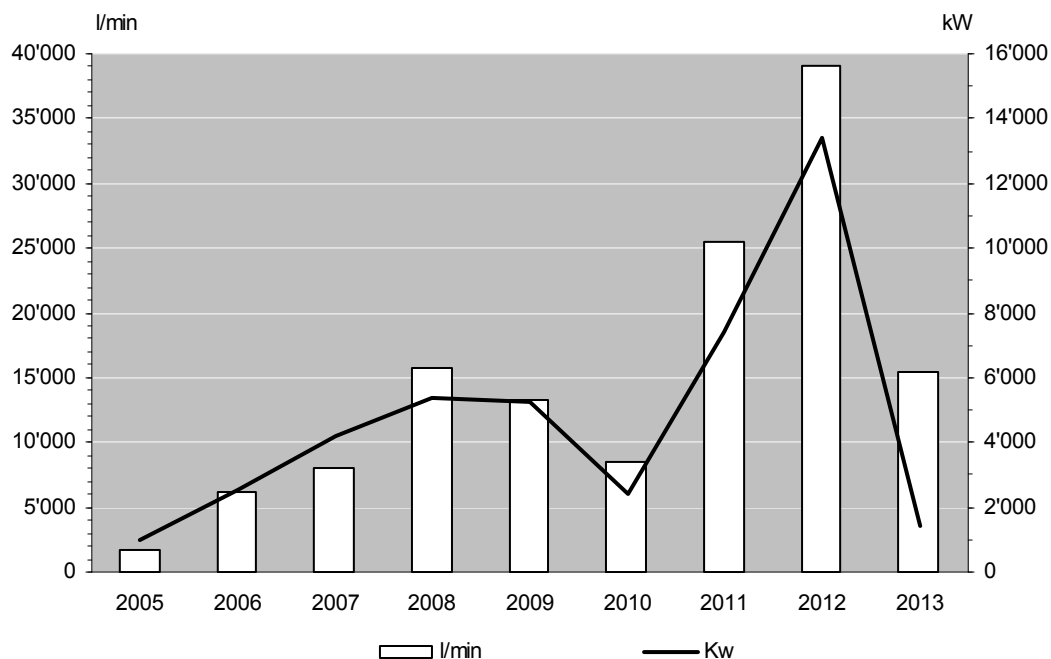

Fonte: Divisione dell'ambiente, Ufficio protezione e depurazione acque

6.T20 Destinazione e volume delle acque sotterranee concessionato, periodo 1997-2013

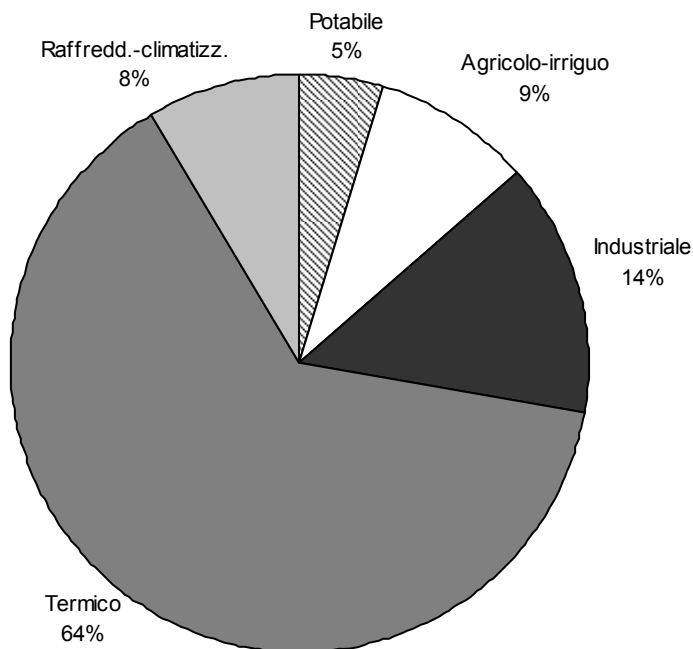

Volume totale: 176'628 l/min

Fonte: Divisione dell'ambiente, Ufficio protezione e depurazione acque

6.T21 IDA – Impianti di depurazione per le acque di scarico civili – Abitanti trattati e rendimenti di depurazione a livello cantonale

Periodo statistico preso in esame (ultimi 6 anni)	Volume d'acqua di scarico trattata (mio m ³ /anno) ¹	Numero di abitanti trattati ² (A+AE)	Rendimenti di depurazione ³ (%)		
			Fosforo totale ⁴ (P tot.)	Carbonio organico totale (TOC)	Carico inquinante biodegradabile ⁵ (BOD5) (ultimi 6 anni)
2008-2013			94.5	90.5	96.6
2013			93.4	93.3	97.0

¹L'andamento degli apporti idrici è influenzato soprattutto dalle condizioni climatiche, in quanto la maggior parte delle canalizzazioni sono a sistema misto.

²Numero di abitanti, compresi gli abitanti equivalenti, riferiti alla richiesta chimica d'ossigeno (COD)

³Secondo criteri OPAC (Ordinanza sulla protezione delle acque del 28 ottobre 1998)

⁴IDA con stadio di filtrazione: 97.1.0%; IDA con 3a fase: 92.0%, dati 2013.

⁵Carico inquinante riferito alla domanda biochimica d'ossigeno.

Fonte: Divisione dell'ambiente, Ufficio protezione e depurazione acque

6.T22 Impianti comunali e consortili di depurazione per le acque di scarico civili in esercizio, secondo il tipo e la dimensione, in Ticino, situazione a gennaio 2013 e storico dal 2003

Potenzialità biochimica dell'IDA	In esercizio nel 2013				Totale
	Meccanico biologico	Meccanico biologico chimico	Meccanico biologico chimico	Meccanico biologico chimico filtrazione	
Inferiore a 2.000 (A+AE)2 *	10	4	-	-	14
Superiore a 2.000 (A+AE)2 *		2	-	-	2
Superiore a 10.000 (A+AE)2 *		5	2	-	7
Superiore a 50.000 (A+AE)2 *		2	1	-	3
Situazione nel	2013	10	13	3	26
	2012	9	13	3	25
	2011	9	13	3	25
	2010	8	13	3	24
	2009	9	15	3	27
	2008	8	15	3	26
	2007	8	15	3	26
	2006	8	15	3	26
	2005	8	15	3	26
	2004	8	15	3	26
	2003	8	16	3	27

*(A+AE)2 = Abitanti più Abitanti equivalenti.

Fonte: Divisione dell'ambiente, Ufficio protezione e depurazione acque

6.T23 Impianti di depurazione pubblici: rendimento depurativo: raggiungimento dei criteri qualitativi, dal 2006

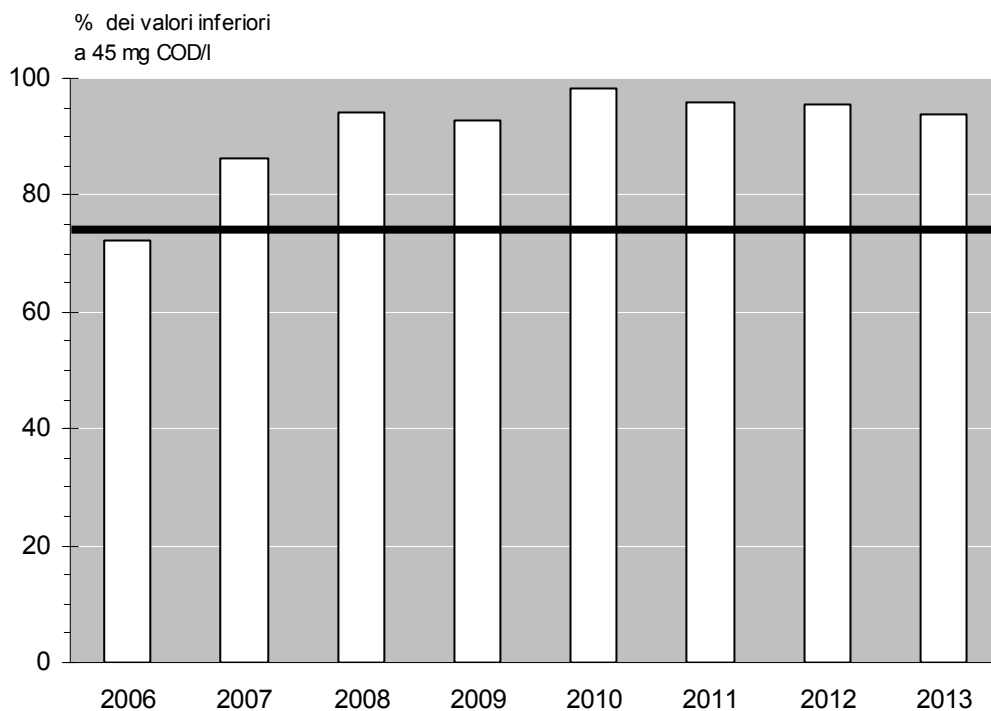

Nel 2006 gli impianti di depurazione sono stati oggetto di diversi lavori.

Fonte: Divisione dell'ambiente, Ufficio per la protezione e la depurazione delle acque

6.T24 Percentuale del superamento dei limiti OPAC per i campioni analizzati dal Laboratorio della SPAAS sugli scarichi acque reflue industriali, dal 2000

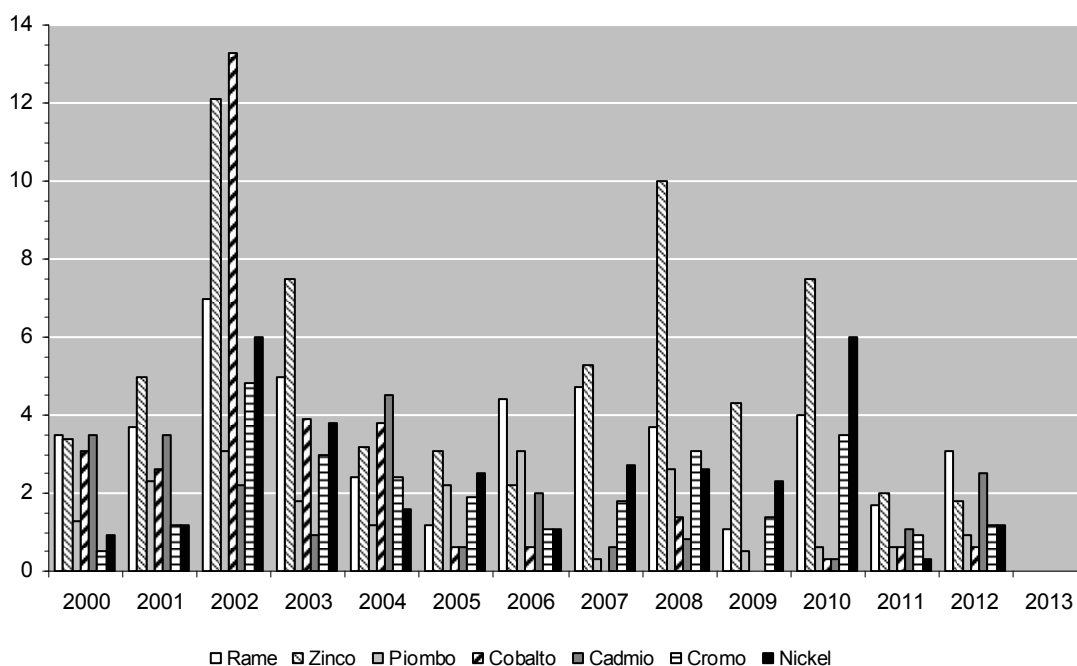

Dati 2013 non ancora disponibili

Fonte: Divisione dell'ambiente, Ufficio per la protezione e la depurazione delle acque

6.T25 Evoluzione del carico dei metalli pesanti in kg/anno, piombo, cadmio, cromo, cobalto, rame, nickel e zinco sugli scarichi acque reflue industriali, dal 2000

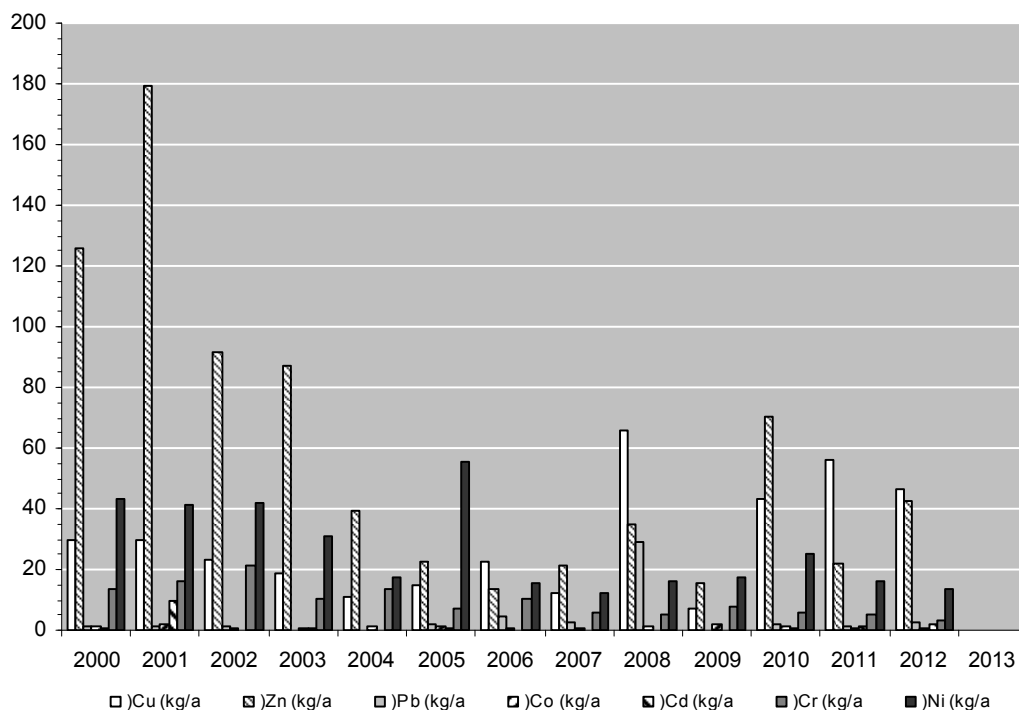

Dati 2013 non ancora disponibili

Fonte: Divisione dell'ambiente, Ufficio per la protezione e la depurazione delle acque

6.T26 Evoluzione dei parametri abitanti equivalenti idraulici, AE(idr), biologici, AE(biol), in fosforo, AE(P) sugli scarichi acque reflue industriali, dal 2000

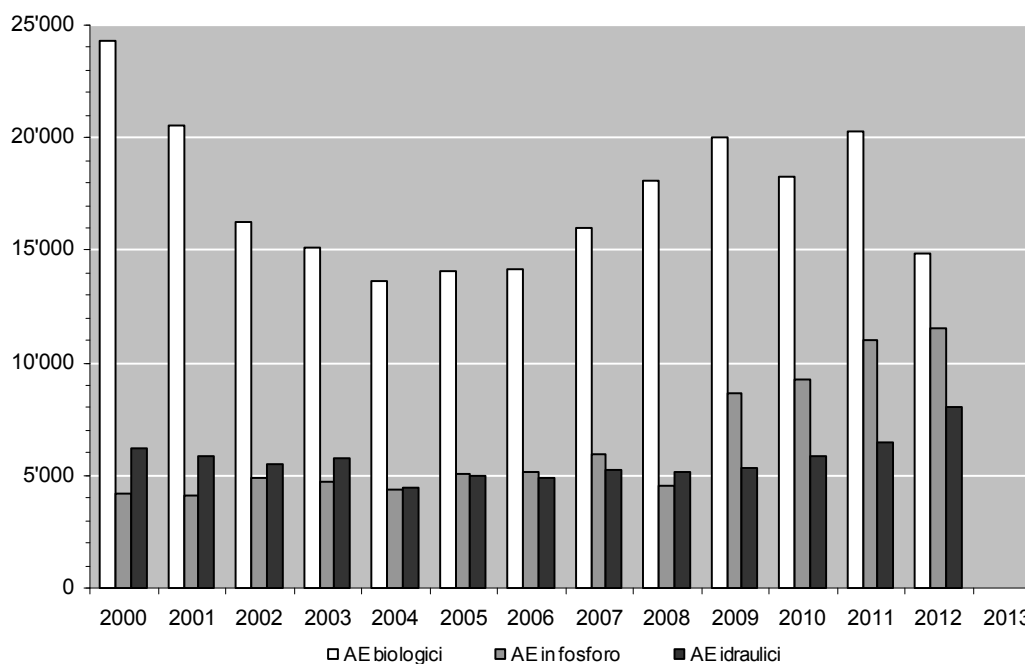

Dati 2013 non ancora disponibili

Fonte: Divisione dell'ambiente, Ufficio per la protezione e la depurazione delle acque

6.T27 Prelievi di controllo degli impianti di pretrattamento delle acque del settore dell'automobile e conformità coi limiti di scarico, dal 1999

	Numero di prelievi	Fuori limite OPAC	%
1999	418	88	21.0
2000	449	88	19.5
2001	477	58	12.2
2002	345	59	17.1
2003	325	35	10.8
2004	216	33	15.2
2005	332	40	12.2
2006	420	25	5.9
2007	382	27	7.0
2008	404	24	6.0
2009	423	27	6.0
2010	391	22	6.0
2011	311	23	7.4
2012	293	11	3.8
2013	4	0	0.0

Fonte: Divisione dell'ambiente, Ufficio per la protezione e la depurazione delle acque

6.T28 Stazioni di distribuzione di carburante e risanamenti nel settore della protezione delle acque, dal 2002

	2002	2003	2004	2005	2006	2007	2008	2009	2010	2011	2012	2013
N. distributori	731	729	718	716	698	699	683	697	700	702	698	699
N. distributori risanati	676	671	659	670	657	678	662	677	685	682	682	683

Fonte: Divisione dell'ambiente, Ufficio per la protezione e la depurazione delle acque

6.T29 Situazione serbatoi per liquidi nocivi alle acque, dal 2004

	2004	2005	2006	2007	2008	2009	2010	2011	2012	2013
Impianti in esercizio	54'337	54'130	53'578	53'591	52'913	51'754	51'712	51'025	50'355	50'232
Collaudati	50'312	51'112	51'306	51'453	50'982	49'699	49'661	49'565	46'951	48'708
% Totale impianti	92.5	94.5	96	96	96	96	96	97	93	97
Da collaudare	2'343	1'586	843	875	845	701	502	406	3'414	1'524
% Totale impianti	4	3	1.5	1.6	1.6	1.3	1.0	0.9	6.7	3.0
Risanamenti in corso	618	406	321	203	80	453	90	75	2'410	1'971
Recipienti (da 20 l a 450 l)	1'064	1'026	1'108	1'060	1'006	1'337	1'346	759	758	758
Revisioni eseguite	2'709	2'986	3'299	3'155	2'167	1'987	2'670	2'525	2'504	1'782

Fonte: Divisione dell'ambiente, Ufficio per la protezione e la depurazione delle acque

6.T30 Andamento dell'attribuzione dei GdS nei comuni ticinesi, dal 2000

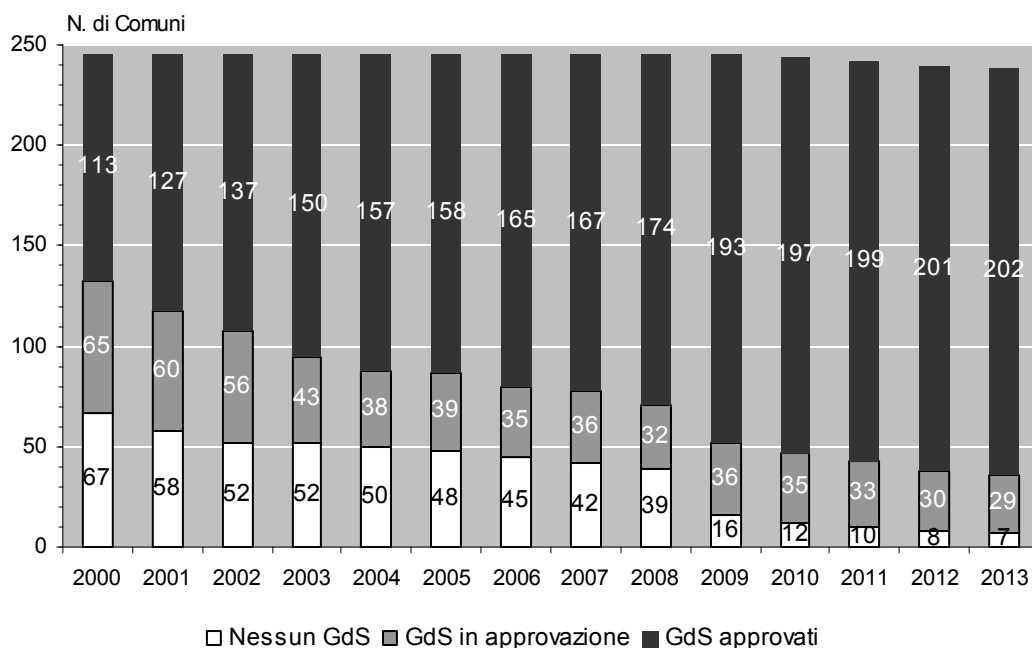

Fonte: Divisione dell'ambiente, Ufficio della prevenzione dei rumori

6.T31 Valutazione secondo OIF delle domande di costruzione e notifiche, dal 2000

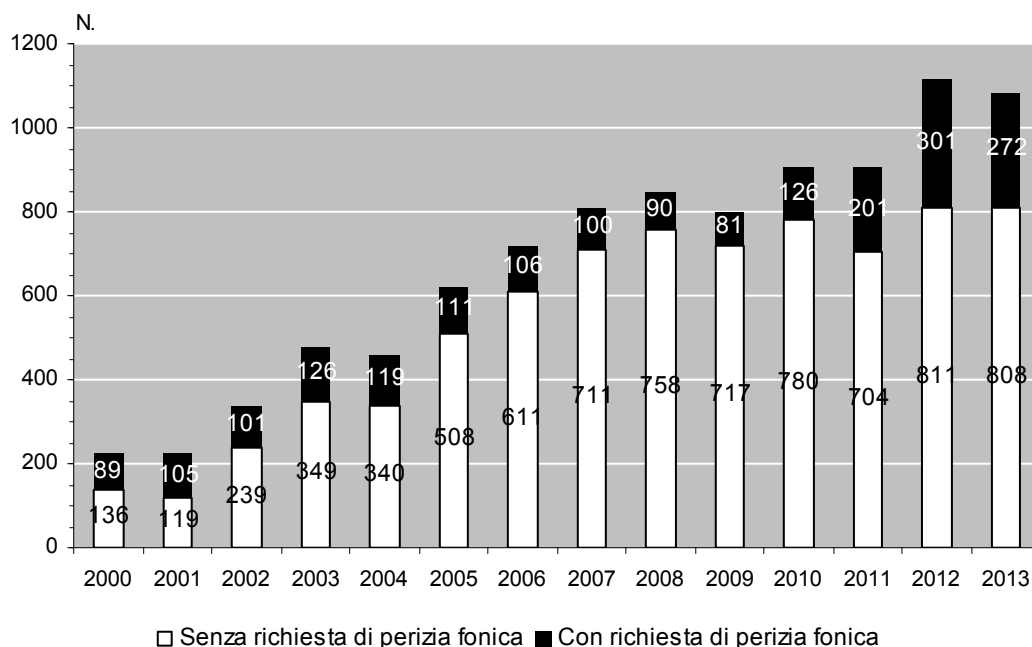

Fonte: Divisione dell'ambiente, Ufficio della prevenzione dei rumori

6.T32 Misurazioni di rumore, dal 2000

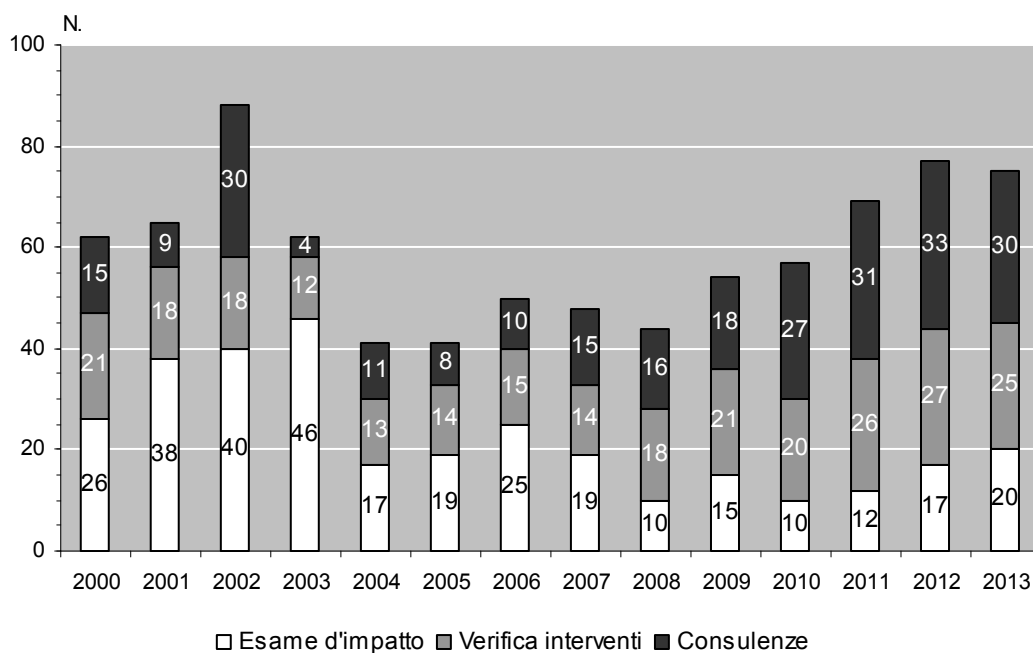

Fonte: Divisione dell'ambiente, Ufficio della prevenzione dei rumori

6.T33 Valutazione secondo ORNI delle domande di costruzione e notifiche, dal 2000

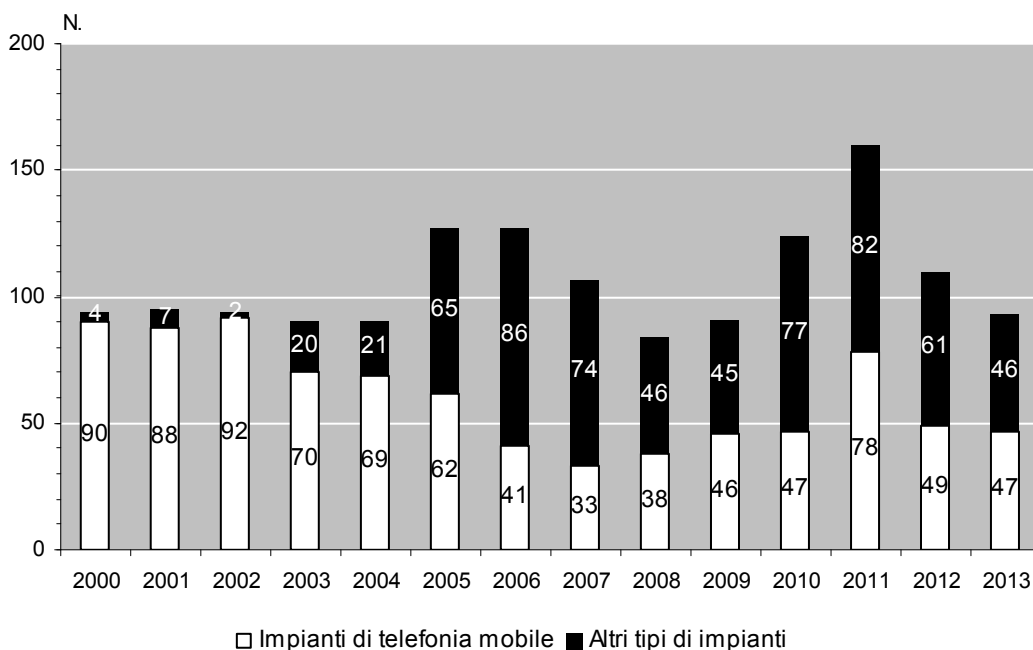

Fonte: Divisione dell'ambiente, Ufficio della prevenzione dei rumori

6.T34 Misurazioni elettrosmog, dal 2001

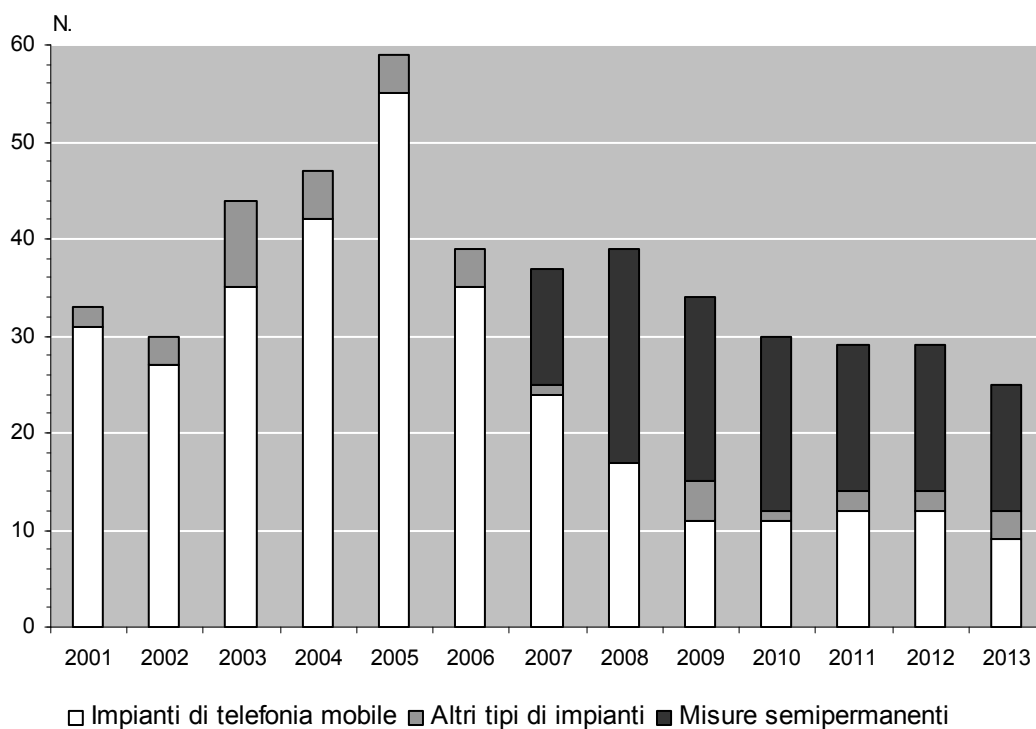

Fonte: Divisione dell'ambiente, Ufficio della prevenzione dei rumori

6.T35 Ripartizione percentuale dei rifiuti prodotti in Ticino, nel 2012

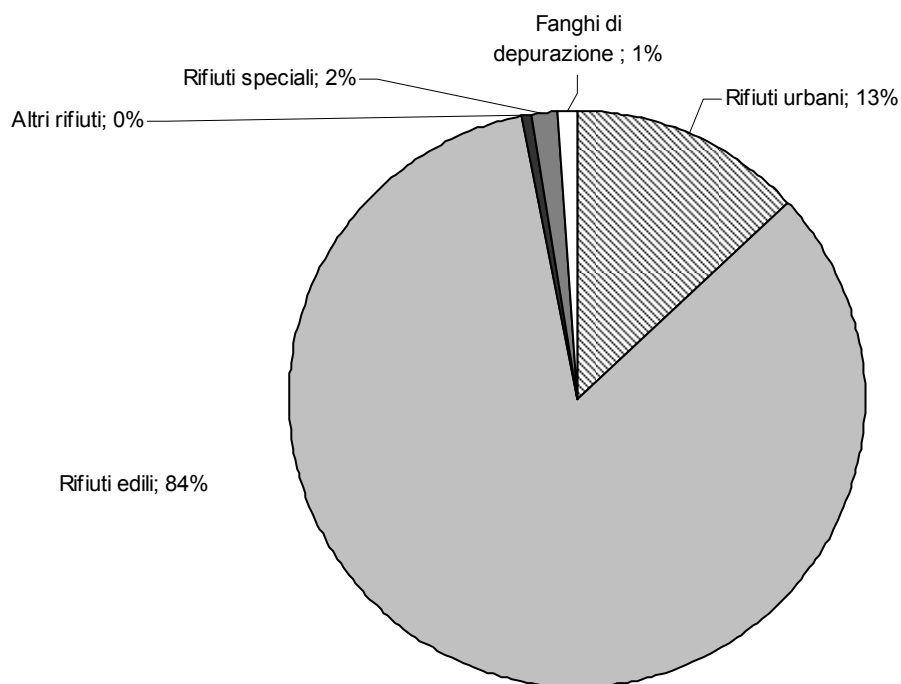

Fonte: Divisione dell'ambiente, Ufficio gestione rifiuti

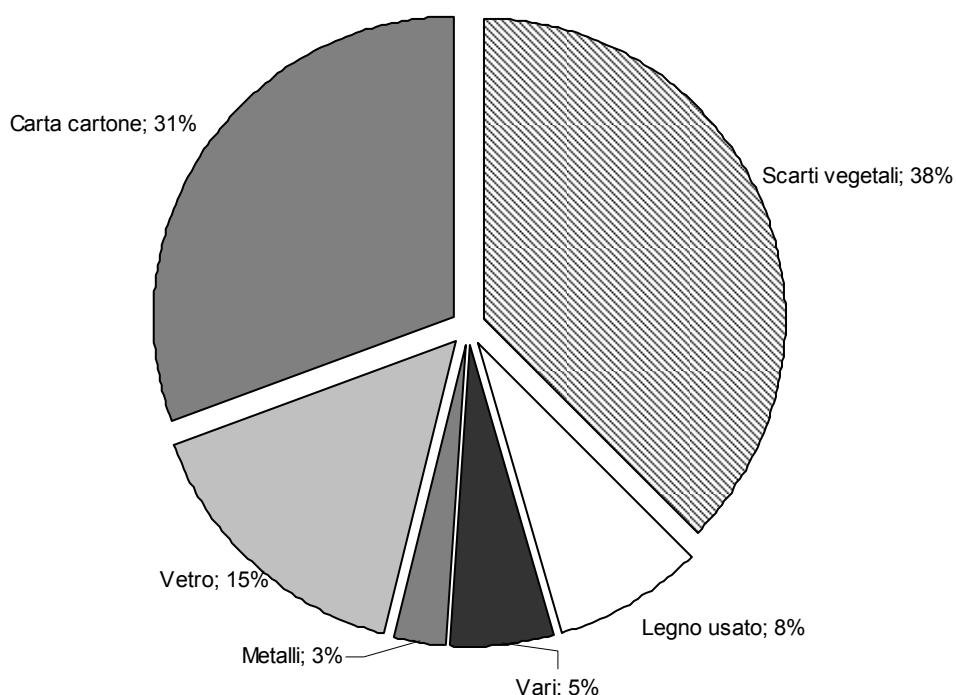
6.T36 Suddivisione dei rifiuti urbani riciclabili in %, nel 2012

Fonte: Divisione dell'ambiente, Ufficio gestione rifiuti

6.T37 Rifiuti urbani raccolti dalle organizzazioni comunali e consortili, in Ticino, dal 2006

	2006	2007	2008	2009	2010	2011	2012	Variazione 2006/2012	
	t	t	t	t	t	t		kg/ab.	%
RSU	97'512	91'682	89'429	87'617	88'323	88'416	86'607	-38.5	
Ingombranti non riciclabili	14'008	14'487	9'575	9'371	8'828	8'686	9'337	-6.7	
Totale rifiuti urbani non riciclabili	111'520	106'169	99'004	96'988	97'151	97'102	95'944	-48.63	
Carta e cartone	21'851	23'501	24'601	25'904	26'235	25'030	26'308	+10.3	
Vetro	13'009	13'894	14'698	14'889	14'550	13'559	13'269	+10.3	
Ingombranti ferrosi	2'645	3'192	2'461	2'414	2'681	2'351	2'533	-7.2	
Ferro minuto, latta e alluminio	711	786	700	511	685	624	550	-2.0	
Olii esausti	219	218	176	174	232	190	270	-0.6	
Pile e batterie	146	146	79	74	59	74	69	-0.4	
Apparecchi elettrici ed elettronici	430	498	517	854	942	1'024	1'134	-0.8	
Plastiche (PET)	1'378	1'602	600	630	665	603	1'364	-3.8	
Plastiche miste	246	709	843	846	835	720	1'178	+0.3	
Prodotti chimici	228	194	204	82	81	85	114	-0.6	
Legname	4'561	5'429	5'966	6'505	6'695	6'867	6'885	-11.6	
Totale rifiuti urbani riciclabili (raccolte separate) senza scarti vegetali	45'424	50'169	50'844	52'883	53'662	51'127	53'675	+6.0	
Scarti vegetali	35'360	34'635	32'165	31'583	31'099	32'095	32'379	+14.1	
Totale rifiuti urbani riciclabili (raccolte separate)	80'784	84'804	83'008	84'466	84'759	83'222	86'054	+8.2	
Totale generale dei rifiuti urbani	192'304	190'973	182'012	181'454	181'910	180'324	181'998	-37.1	

Fonte: Divisione dell'ambiente, Ufficio gestione rifiuti

6.T38 Quantitativi totali dei rifiuti urbani, proporzione dei rifiuti riciclabili, in Ticino, nel 2012

	Comuni	Popolazione	Totale rifiuti urbani	Rifiuti non riciclabili	Rifiuti riciclabili	Proporzione rifiuti riciclabili
	no.	ab.	t	t	t	%
Totale	147	341'652	311'216	155'477	155'739	50

Fonte: Divisione dell'ambiente, Ufficio gestione rifiuti

6.T39 Quantitativi e costi di raccolta e di smaltimento dei rifiuti urbani non riciclabili dei Comuni (RSU e ingombranti), in Ticino, nel 2012

	Comuni	Popolazione	RSU	Ingombranti	Totale rifiuti non riciclabili		Costi	
	no.	ab.	t.	t	t	kg/ab.	fr./t	fr./ab.
Totale	147	341'652	86'607	9'337	95'944	295	347	102

Fonte: Divisione dell'ambiente, Ufficio gestione rifiuti.

6.T40 Quantitativi e costi di raccolta e di smaltimento dei rifiuti urbani riciclabili dei Comuni (raccolte separate), in Ticino, nel 2012

	Comuni	Popolazione	Quantità
	no.	ab.	t.
Totale	147	341'652	86'054
			kg/ab.
			254.6

Fonte: Divisione dell'ambiente, Ufficio gestione rifiuti

6.T41 Quantitativi e costi di raccolta e smaltimento della carta, vetro e scarti vegetali dei Comuni, nel 2012

	Comuni	Popolazione	Quantità
	no.	ab.	t.
Carta	147	341'682	26'308
Vetro	147	341'682	13'269
Altre raccolte separate	147	341'682	14'098
Scarti vegetali	147	341'682	32'379
			kg/ab.
			77.0
			50.0
			5.6
			122.0

Fonte: Divisione dell'ambiente, Ufficio gestione rifiuti

6.T42 Materiali inerti depositati definitivamente in discarica e rifiuti riciclati, nel 2012

		mc	t.	kg/ab
Rifiuti edili depositati in discarica				
Materiale di scavo	(1 mc = 1.5 t)	397'480	596'220	1'745
Materiale di demolizione	(1 mc = 1.3 t)	157'127	204'265	598
Totale		554'607	800'485	2'343
Rifiuti edili riciclati				
Asfalto e dem. stradale	(1 mc = 1.7 t)	44'623	75'859	222
Calcestruzzo	(1 mc = 2.0 t)	51'402	102'804	301
Materiale di demolizione	(1 mc = 1.3 t)	37'919	49'295	144
Materiale di scavo	(1 mc = 1.5 t)	222'474	333'711	977
Mat. di scavo (export in Italia)	(1 mc = 1.5 t)	3'634	5'451	16
Materiale alluvionale	(1 mc = 1.7 t)	188'595	320'612	938
Detriti di cava	(1 mc = 1.7 t)	185'696	315'683	924
Totale		734'343	1'203'415	3'522
Totale		1'288'950	2'003'900	5'865

Nota: Totale abitanti in Ticino

Fonte: Divisione dell'ambiente, Ufficio gestione rifiuti

6.T43 Evoluzione delle consegne di rifiuti speciali in Ticino, dal 1995

Rifiuti speciali consegnati in Ticino (t)

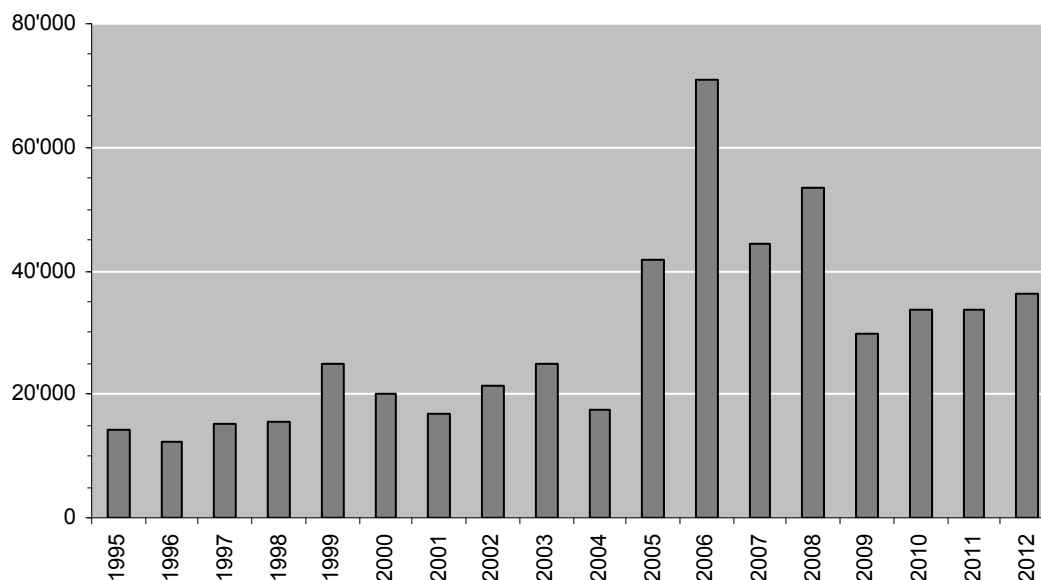

Fonte: Divisione dell'ambiente, Ufficio gestione rifiuti

6.T44 Preavvisi secondo OEIA, dal 1990

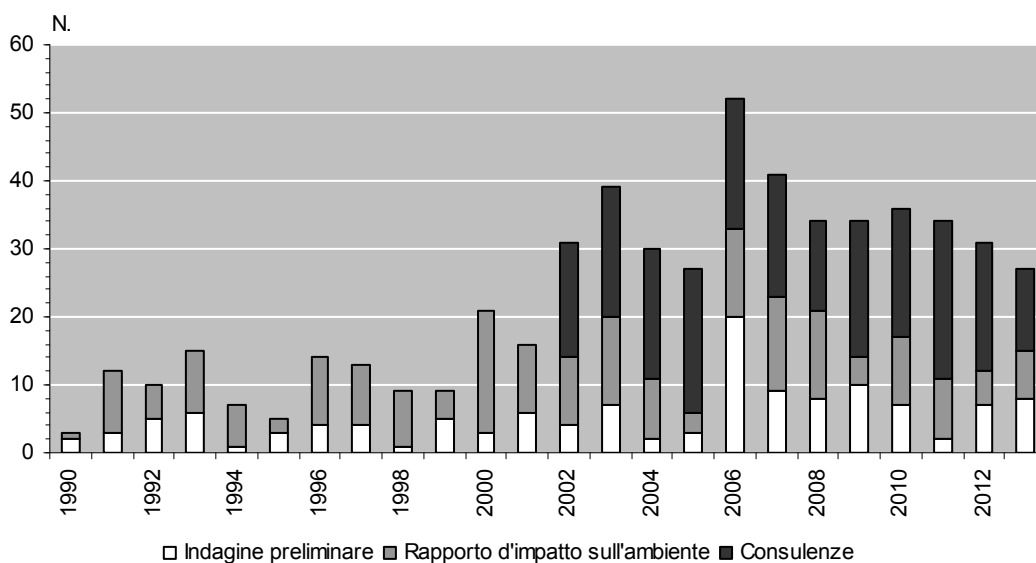

Fonte: Divisione dell'ambiente, Servizio per il coordinamento e la valutazione ambientale

6.T45 Costi delle opere di adduzione e di depurazione delle acque sussidiate, dal 1980

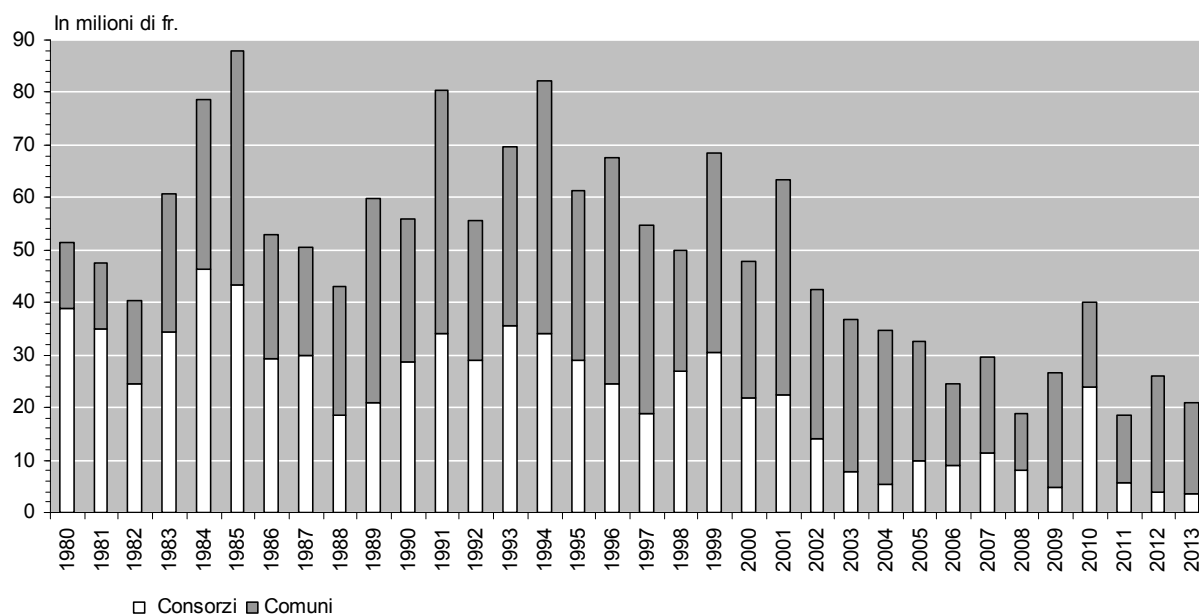

Fonte: Divisione dell'ambiente, Ufficio dei servizi tecnico-amministrativi

6.T46 Sussidi versati per opere di adduzione e di depurazione delle acque, dal 1980

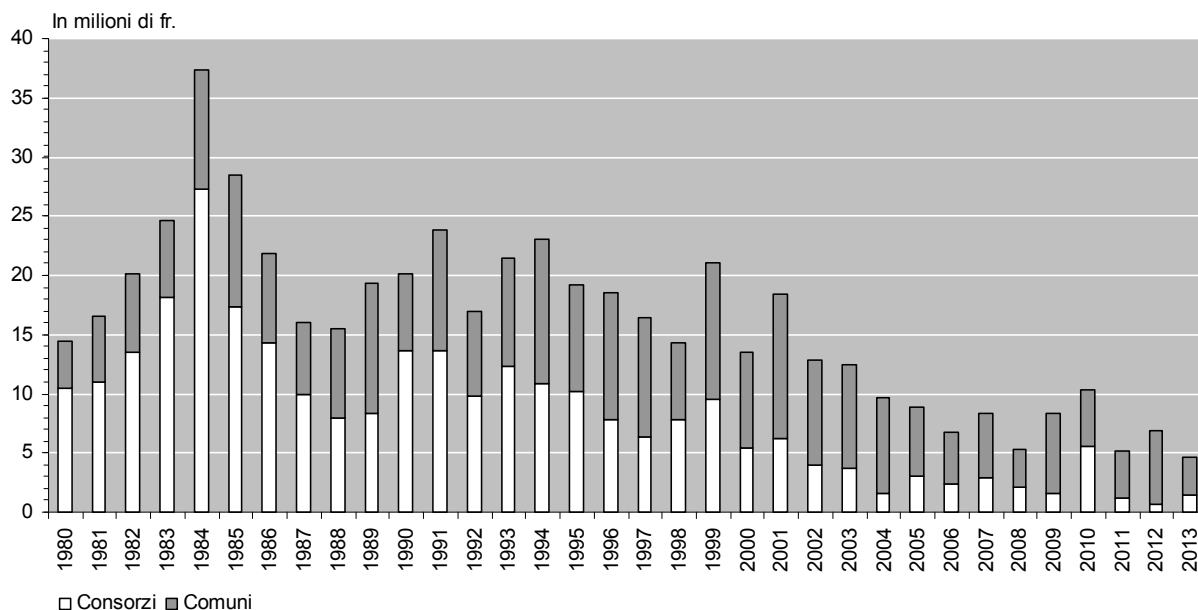

Fonte: Divisione dell'ambiente, Ufficio dei servizi tecnico-amministrativi

6.T47 Rapporti di intervento pompieri rimborsati, dal 2001

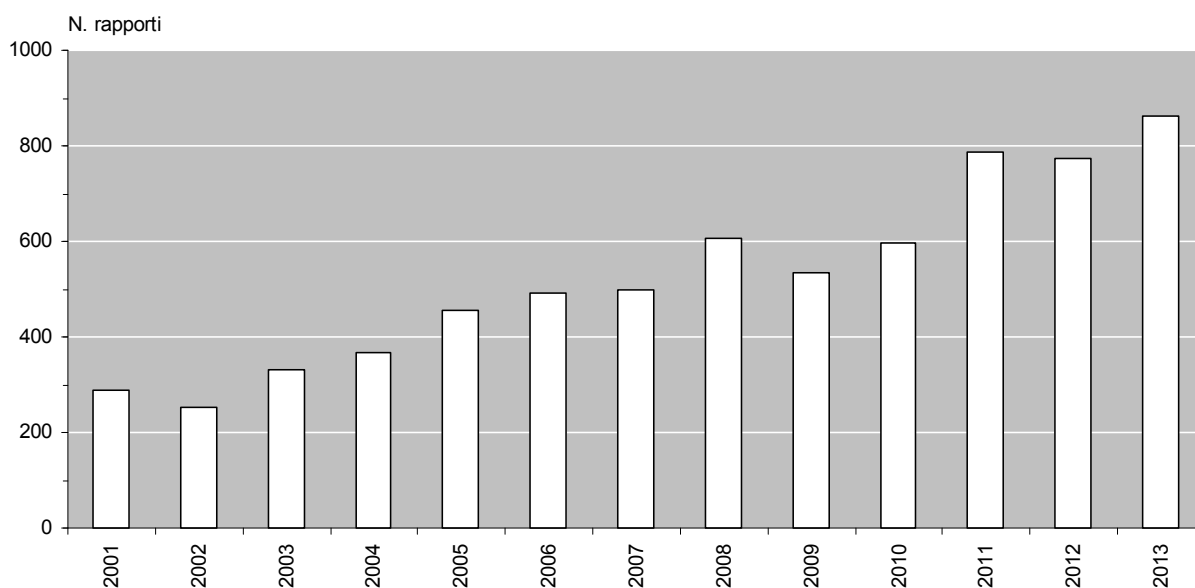

Fonte: Divisione dell'ambiente, Ufficio dei servizi tecnico-amministrativi

6.T48 Evoluzione dei costi d'intervento dei pompieri, dal 2001

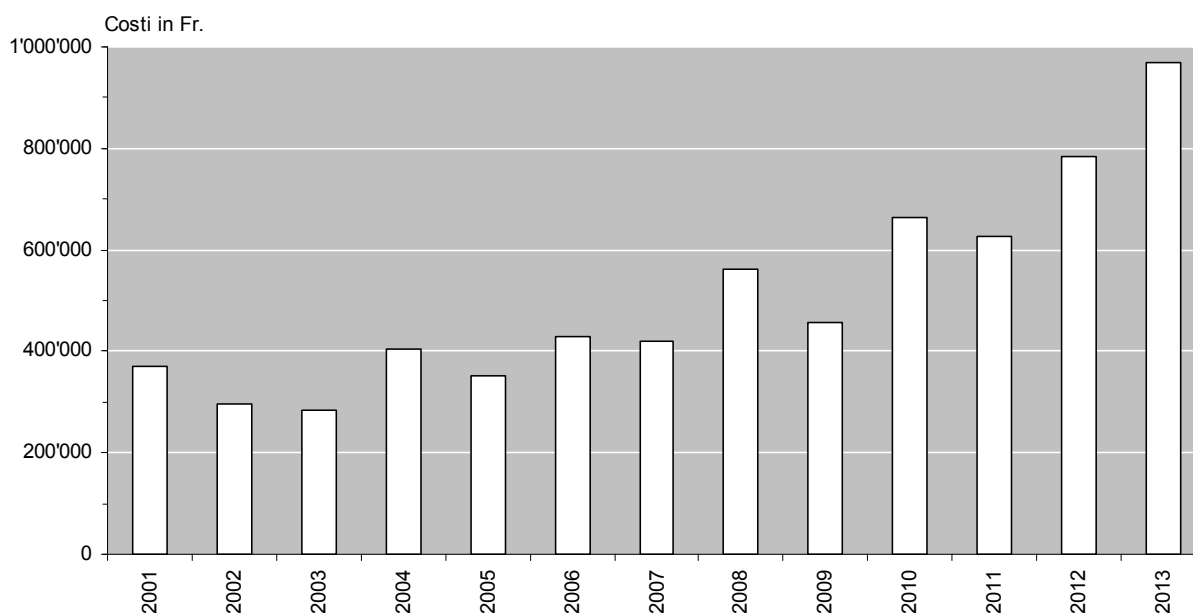

Fonte: Divisione dell'ambiente, Ufficio dei servizi tecnico-amministrativi

6.T49 Produzione legnosa in mc, utilizzazione proveniente dai boschi ticinesi, dal 2005

	2005	2006	2007	2008	2009	2010	2011	2012	2013
Boschi pubblici	38'695	49'786	51'435	46'864	43'378	56'735	61'987	50'917	60'930
Legname destinato alla vendita	36'452	48'497	50'332	45'242	46'518	55'891	60'902	50'184	59'603
Legname d'opera	14'579	15'460	22'053	17'060	17'678	18'897	19'216	13'275	18'615
Legna da ardere	21'873	33'037	28'279	28'182	28'840	36'994	41'686	36'909	40'988
Legname per uso interno	2'243	1'289	1'103	1'622	860	844	1'085	733	1'327
Legname d'opera	28	118	515	187	173	177	85	127	107
Legna da ardere	2'215	1'171	588	1'435	687	667	1'000	606	1'220
Boschi privati	17'009	18'571	21'019	17'543	18'227	17'994	17'651	16'190	17'094
Legname destinato alla vendita	3'305	5'692	8'203	5'734	6'194	7'838	6'021	6'473	7'362
Legname d'opera	175	383	55	0	0	0	0	400	0
Legna da ardere	3'130	5'309	8'148	5'734	6'194	7'838	6'021	6'073	7'362
Legname per uso interno	13'704	12'879	12'816	11'809	12'033	10'156	11'630	9'717	9'732
Legname d'opera	85	382	70	39	739	65	50	96	14
Legna da ardere	13'619	12'497	12'746	11'770	11'294	10'091	11'580	9'621	9'718
Totale delle utilizz. (boschi pubbl. e boschi priv.)	55'704	68'357	72'454	64'407	65'605	74'729	79'638	67'107	78'024

Fonte: Divisione dell'ambiente, Sezione forestale (Banca dati statistica tab. n. 1103 e 1204)

6.T50 Produzione legnosa in mc, utilizzazione proveniente dai boschi ticinesi, dal 2002

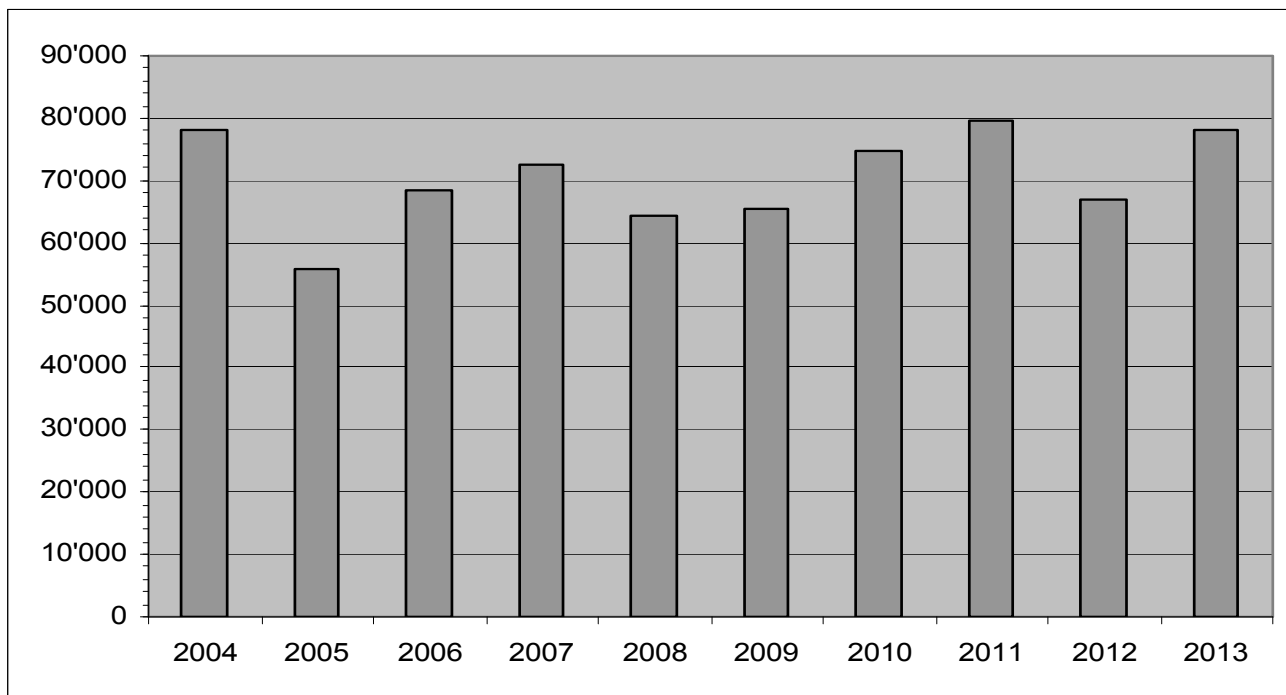

Fonte: Divisione dell'ambiente, Sezione forestale (Banca dati statistica tab. n. 1103 e 1204)

6.T51 Ripartizione della produzione nei diversi assortimenti legnosi, dal 2003

	2003	2004	2005	2006	2007	2008	2009	2010	2011	2012	2013
	mc	mc	mc	mc	mc	mc	mc	mc	mc	mc	mc
Legname d'opera	14'183	10'969	14'867	16'343	22'693	17'286	18'590	19'139	19'351	13'898	18'736
Resinoso	12'599	9'102	14'375	12'766	22'364	16'813	17'614	18'332	19'077	13'454	18'411
Frondifero	1'584	1'867	492	3'577	329	473	976	807	274	444	325
Legna da ardere	39'331	36'103	40'837	52'014	49'761	47'121	47'015	55'590	60'288	53'209	59'288
Resinoso	6'438	4'861	6'168	9'535	8'510	5'844	8'003	10'317	10'728	8'783	13'520
Frondifero	32'893	31'242	34'669	42'479	41'251	41'277	39'012	45'273	49'560	44'426	45'768
Totale	53'514	47'072	55'704	68'357	72'454	64'407	65'605	74'729	79'639	67'107	78'024

Fonte: Divisione dell'ambiente, Sezione forestale (Banca dati statistica tab. n. 1103 e 1204)

6.T52 Legname venduto e risultato finanziario dei tagli eseguiti nel bosco pubblico, dal 2007

	2007	2008	2009	2010	2011	2012	2013
Legname venduto mc							
Opera		22'053	17'060	17'678	18'897	19'216	18'615
Ardere		28'279	28'182	28'840	36'994	41'686	40'988
Totale		50'332	45'242	46'518	55'891	60'902	59'603
Ricavo vend. Legname fr.	3'454'092	3'284'641	2'308.252	2'432'835	2'423'912	1'791'851	2'371'875
Costi fr.	5'424'996	6'048'839	5'822'241	6'725'623	7'809'375	7'506'938	9'935'789
Perdita (-)/Guadagno(+) fr.	-1'970'904	-2'764'198	-3'513'989	-4'292'788	-5'385'463	-5'715'087	-7'563'914

Fonte: Divisione dell'ambiente, Sezione forestale (Banca dati statistica tab. n. 1104)

6.T53 Produzione legnosa: utilizzazioni provenienti dai boschi ticinesi, nel 2013

	Vendita							Uso proprio					Utilizz. totali	
	Opera resinoso mc	Opera frondifero mc	Ardere resin. mc	Ardere frond. mc	Ardere altro mc	Industria resin. mc	Industria frond.o mc	Totale vendita mc	Opera resin. mc	Opera frond. mc	Ardere resin. mc	Ardere frond. mc	Tot. uso proprio mc	mc
Boschi pubblici	17'425	101	11'655	29'333	0	929	160	59'603	57	50	1'023	197	1'327	60'930
Boschi privati	0	0	537	6'825	0	0	0	7'362	0	14	305	9'413	9'732	17'094
Totale	17'425	101	12'192	36'158	0	929	160	66'965	57	64	1'328	9'610	11'059	78'024

Fonte: Divisione dell'ambiente, Sezione forestale (Banca dati statistica tab. n. 1103 e 1204)

6.T54 Legname venduto nei boschi pubblici e ricavo dalla vendita, dal 1950

	Legna da ardere	Legna da opera	Ricavo lordo	Ricavo netto
	mc	mc	fr.	fr.
1950	246'551	33'044	2'066'520	923'252
1955	194'916	34'777	2'905'975	1'992'603
1960	147'926	21'558	4'948'423	1'466'426
1965	84'152	13'552	1'971'892	717'146
1970	22'568	18'033	2'000'893	754'194
1975	22'376	22'593	3'127'975	691'869
1980	28'766	20'445	3'609'030	1'292'048
1985	10'332	11'079	2'550'925	225'975
1990	4'507	8'785	1'146'706	-446'190
1991	9'965	10'741	1'707'926	-1'301'749
1992	15'163	22'184	3'278'507	-852'037
1993	15'402	17'058	2'320'884	-835'849
1994	14'545	18'284	2'635'731	-1'359'564
1995	17'591	21'083	2'491'835	-2'272'665
1996	18'615	24'691	2'533'439	-2'161'787
1997	19'232	39'108	3'459'324	-3'087'333
1998	18'289	27'071	2'990'091	-1'484'093
1999	12'790	26'024	2'400'666	-1'711'972
2000	15'732	11'508	1'274'508	-2'118'731
2001	10'002	18'488	1'274'295	-2'490'222
2002	13'720	19'999	1'637'504	-2'949'157
2003	24'038	13'664	2'010'916	-3'506'271
2004	20'026	9'716	1'622'172	-2'524'746
2005	21'873	14'579	1'961'116	-2'834'796
2006	33'037	15'460	2'509'810	-3'644'267
2007	50'332	28'279	3'454'092	-1'970'904
2008	28'182	17'060	6'048'839	-2'764'198
2009	28'840	17'678	2'308'252	-3'513'989
2010	36'994	18'897	2'432'835	-4'292'788
2011	41'686	19'216	2'423'912	-5'385'463
2012	36'909	13'275	1'791'851	-5'715'087
2013	40'988	18'615	2'371'875	-7'563'914

Fonte: Divisione dell'ambiente, Sezione forestale (Banca dati statistica tab. n. 1103 e 1104)

6.T55 Legname venduto nei boschi pubblici e ricavo dalla vendita, dal 1950

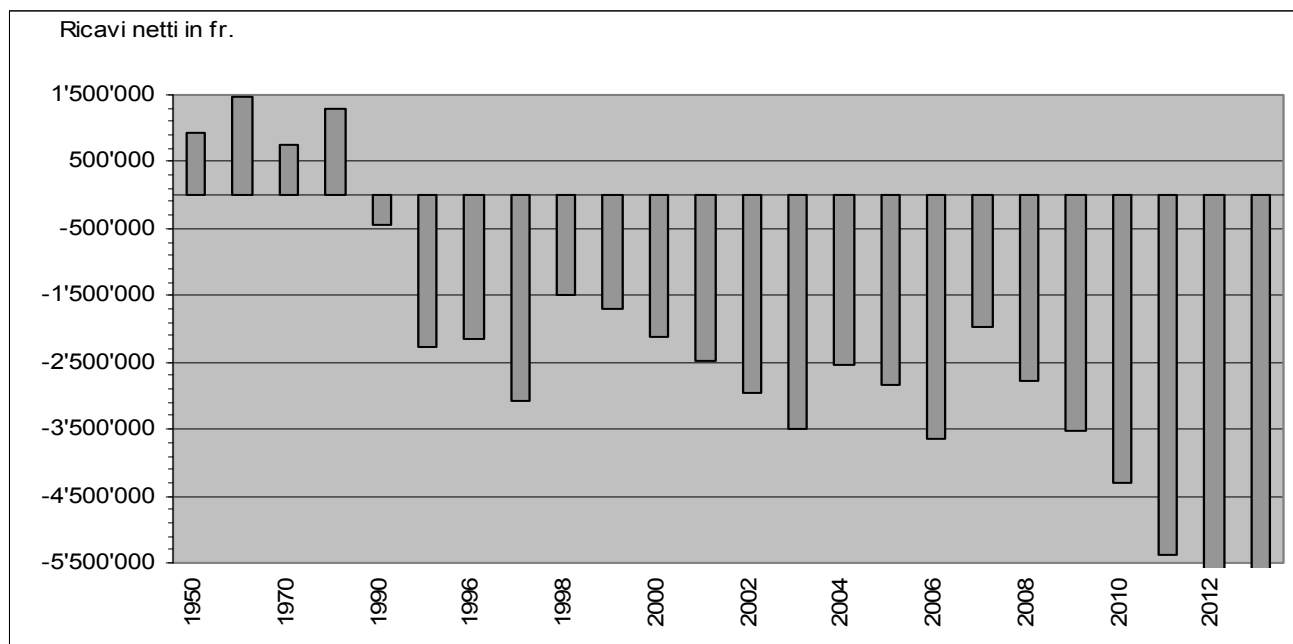

Fonte: Divisione dell'ambiente, Sezione forestale (Banca dati statistica tab. n. 1103 e 1204)

6.T56 Frequenza e estensione degli incendi di bosco, dal 2001

	N. incendi	Bosco	Pascolo e improduttivo	Totale	Media per incendio
		ha	ha	ha	ha
2001	32	34.92	49.95	84.87	2.65
2002	35	396	166	562	16.06
2003	83	143.57	118.9	262.47	3.16
2004	31	14.3	3.85	18.15	0.59
2005	26	17.96	10.18	28.14	1.08
2006	22	87.77	24.02	111.79	5.08
2007	37	192.74	86.28	279.02	7.54
2008	17	12.74	27.51	40.25	2.37
2009	12	33.98	0.10	34.08	2.84
2010	26	8.14	1.22	9.36	0.36
2011	21	13.24	63.26	76.5	3.64
2012	19	16.31	10.76	27.07	1.42
2013	19	24.10	2.50	26.60	1.40

Fonte: Divisione dell'ambiente, Sezione forestale (Banca dati incendi)

6.T57 Numero incendi di bosco secondo la causa, dal 2001

	Ignota	Fulmine	Dolo/ piromania	Negligenza	Militari	FFS	Corto circuito	Altro	Tot. inc.
2001	5	1	7	14	-	-	1	4	32
2002	7	1	9	17	-	-	-	1	35
2003	26	24	4	29	-	-	-	-	83
2004	5	5	1	14	-	-	1	5	31
2005	8	3	2	12	-	-	-	1	26
2006	5	9	1	4	-	1	-	2	22
2007	13	-	3	18	-	-	1	2	37
2008	6	2	2	5	1	-	1	-	17
2009	1	1	5	4	-	-	-	1	12
2010	9	6	3	7	-	1	-	-	26
2011	5	2	2	8	1	-	1	2	21
2012	4	3	3	7	0	0	0	2	19
2013	3	6	1	6	0	0	1	2	19

Fonte: Divisione dell'ambiente, Sezione forestale (Banca dati incendi)

6.T58 Dissodamenti concessi secondo lo scopo, dal 2001

	Scopo principale					Tipo di dissodamento		Totale
	Edilizia	Discariche e cave	Strade e posteggi	Agricoltura	Diversi	Definitivo	Temporaneo	
	mq	mq	mq	mq	mq	mq	mq	mq
2001	30'868	115'894	3'012	-	10'509	n.c.	n.c.	160'283
2002	7'465	33'160	2'791	7'540	3'774	n.c.	n.c.	54'730
2003	6'920	1'400	522	3'724	19'348	n.c.	n.c.	31'913
2004	184	116'282	1'257	1'080	8'471	n.c.	n.c.	127'274
2005	2'911	9'600	1'917	4'547	1'908	n.c.	n.c.	20'883
2006	9'814	-	1'465	-	1'568	9'315	3'532	12'847
2007	2'460	120'940	2'481	2'296	10'696	12'503	126'370	138'873
2008	1'929	16'002	9'831	5'052	5'261	13'846	24'229	38'075
2009	9'884	-	4'352	572	2.348	8.941	8.215	17.156
2010	16'346	30'933	1'873	4'387	0	18'356	35'183	53'539
2011	15'565	-	9'808	42'371	6.056	22'568	51'232	73'800
2012	11'898	14'352	877	4'713	3'826	23'035	20'524	43'559
2013	32'484	3'142	18'540	6'711	300	33'363	27'814	61'177

Fonte: Divisione dell'ambiente, Sezione forestale (Banca dati dissodamenti)

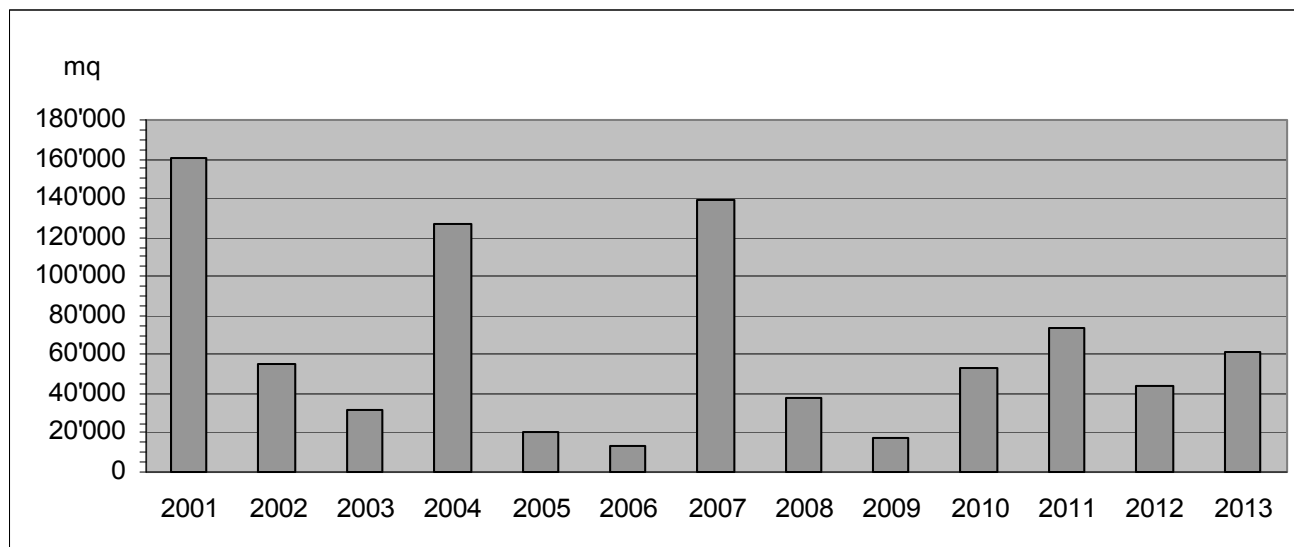
6.T59 Totale dissodamenti concessi, dal 2001

Fonte: Divisione dell'ambiente, Sezione forestale (Banca dati dissodamenti)

6.T60 Spostamento dei ghiacciai, dal 2009

	Superficie in km2	Avanzamento (+) Arretramento (-)					Arretramento totale
		2009 (m)	2010 (m)	2011 (m)	2012 (m)	2013 (m)	
Basodino	2.30	-2.70	-6.80	-19.20	-10.60	Non misurato (neve)	
Cavagnoli	1.40	-4.50	-9.30	-24.40	-10.70	Non misurato (neve)	
Corno	0.30	-1.30	-6.50	-3.0	-3.80	0.00	-14.60
Valleggia	0.60	-0.80	-7.90	-4.30	-6.00	Non misurato (neve)	
Val Torta (Cristallina)	0.20	0.00	Non Mis.	-44.10	Scomparso	Scomparso	Scomparso
Croslina (Campo Tencia)	0.30	-0.50	-1.10	-4.10	-4.90	Non misurato (neve)	
Bresciana (Adula)	0.80	-2.70	-6.00	-13.0	Non mis. neve	Non misurato (neve)	
Vadrec di Camadra	0.15	Non misurato	-2.40	-5.60	-4.00	Non misurato (neve)	

Fonte: Divisione dell'ambiente, Sezione forestale (Banca dati ghiacciai)

6.T61 Formazione professionale nel settore forestale: confronto tra la situazione del 1980 e quella degli anni 2010-2013

Anno	1980			2010			2011			2012			2013		
	Stato	Priv. ¹	Totale	Stato	Priv. ¹	Totale	Stato	Priv. ¹	Totale	Stato	Priv. ¹	Totale	Stato	Priv. ¹	Totale
Aziende di tirocinio	4	1	5	2	31	33	2	34	36	2	33	35	2	33	35
Maestri di tirocinio	4	1	5	6	33	39	6	39	45	7	29	36	7	30	37
Istruttori e docenti	6	-	6	8	30	38	8	30	38	7	34	41	9	33	42
Periti di esame	10	5	15	20	10	30	20	12	32	19	15	34	18	13	31
Apprendisti	4	1	5	7	51	58	8	53	61	6	70	76	8	76	84
Ispettori del tirocinio	1	1	2	0	2	2	2	2	2	0	2	2	1	1	2

¹Aziende di tirocinio non statali (ditte forestali, aziende patriziali, aziende comunali, aziende regionali).

Fonte: Divisione dell'ambiente, Sezione forestale (Banca dati formazione professionale)

6.T62 Corsi professionali di formazione, aggiornamento e perfezionamento nel settore forestale: confronto tra la situazione del 1980 e quella del 2011-2013

Anno	1980		2011			2012			2013		
	Numero	Giornate corso	Numero	Giornate corso	Partecipanti	Numero	Giornate corso	Partecipanti	Numero	Giornate corso	Partecipanti
Corsi di formazione ¹	1	10	10	79	177	10	79	192	12	86	211
Corsi di aggiornamento e di perfezionamento ²	–	–	23	120	198	28	126	186	39	164	318
Totale	1	10	33	199	375	38	205	378	51	250	529

¹ Destinatari apprendisti selvicoltori.

² Destinatari operai forestali, selvicoltori, forestali, ing. forestali, operai di professioni affini, PC, operai cantonali, maestri di tirocinio, periti, docenti SPAI, istruttori WVS

Fonte: Divisione dell'ambiente, Sezione forestale (Banca dati formazione professionale)

6.T63 Vivaio forestale Lattecaldo- Morbio superiore, nel 2013

Vendita piantine	Frondifero	Resinoso	Arbusti	No. Piantine	Ricavo CHF	
Enti pubblici		4'123	7'531	1'724	13'378	89'778
Privati		6'267	753	7'533	14'553	111'982
Totale		10'390	8'284	9'257	27'931	201'761

Fonte: Divisione dell'ambiente, Sezione forestale (Banca dati statistica tab. n. 1111)

6.T64 Ripartizione dei sussidi cantonali e federali per lavori forestali, per categoria di lavoro e circondario, dal 2000

	Selvicoltura (411)		Strade e migliorie stradali (421)		Premunizioni e rimboschimenti (431)		Danni alle foreste (413)		Diversi compreso (412/414/432)		Volume di lavoro con- suntivato
	S. Cant.	S. Fed.	S. Cant.	S. Fed.	S. Cant.	S. Fed.	S. Cant.	S. Fed.	S. Cant.	S. Fed.	
2000	989'415	1'563'502	2'424'350	2'667'450	4'162'813	7'856'544	272'078	367'274	523'218	280'000	23'794'532
2001	1'572'708	2'477'136	2'128'396	2'298'004	3'339'187	6'669'429	431'314	595'965	584'788	305'450	24'619'897
2002	1'045'244	1'782'327	1'864'079	2'096'787	3'440'984	6'353'123	394'667	404'796	575'167	309'010	22'258'211
2003	1'118'694	1'781'705	2'851'699	2'924'267	3'586'360	7'008'973	957'867	944'754	639'976	409'196	27'869'694
2004	1'066'471	1'534'186	1'451'877	1'362'514	3'170'835	5'652'512	629'716	561'779	821'937	610'680	23'952'385
2005	1'106'702	1'528'033	1'240'230	964'527	2'281'084	4'776'908	748'828	753'978	575'353	821'125	19'449'970
2006	2'101'326	1'780'517	1'353'025	1'270'659	2'964'644	5'674'775	725'960	804'036	1'014'206	1'109'000	24'322'762
2007	1'064'188	1'156'182	2'201'755	1'908'998	3'481'921	4'415'748	838'232	778'654	849'000	1'244'840	30.449.681 ¹
2008	1'284'608	1'629'829	848'866	918'380	2'448'221	3'849'340	694'946	593'916	584'060	331'896	17'795'290
2009	1'929'664	2'348'747	1'078'485	1'064'745	3'095'990	4'860'078	890'679	789'950	195'710	128'045	21'877'791
2010	2'221'834	2'138'461	2'016'127	1'153'390	1'732'519	3'206'675	665'999	538'789	1'190'743	696'067	21'281'890
2011	2'432'539	2'717'119	1'944'536	1'189'729	2'216'838	2'943'494	597'314	462'351	604'188	941'791	23'428'766
2012	2'285'224	2'674'298	1'272'293	1'138'897	1'048'830	2'112'412	609'839	379'878	427'479	261'018	17'879'991
2013	2'741'290	3'149'317	1'356'263	1'744'953	2'886'375	4'589'351	1'077'109	678'172	531'083	1'029'682	28'298'788

¹Di cui 6 mio anticipati nel 2007, per lavori eseguiti nel 2008.

Fonte: Divisione dell'ambiente, Sezione forestale (Banca dati statistica tab. n. 1106-TI, 1106-CH)

6.T65 Lavori forestali eseguiti con contributi cantonali e federali, dal 1965

	Opere	Bosco coltivato	Selvicoltura	Strade forestali	Premunizioni e rimboscimenti	Lavori diversi	Totale
			(411)	(421)	(431)	(412/413/414/432)	
		in ha	Spese (in CHF)	Spese (in CHF)	Spese (in CHF)	Spese (in CHF)	CHF
1965	73	156.8	1'826'426	2'539'088	850'962	577'834	5'794'310
1970	74	108.9	901'374	1'971'624	1'635'317	233'328	4'741'643
1975	52	76.0	1'142'982	2'643'788	600'339	343'514	4'730'623
1980	67	41.5	1'177'438	5'748'634	3'637'506	280'680	10'844'258
1985	64	166.0	1'142'453	3'650'108	2'223'471	488'132	7'504'164
1990	94	326.8	2'726'531	9'126'043	12'869'948	3'868'219	28'590'741
1995	218	472.5	6'983'265	9'452'723	12'643'323	1'698'739	30'778'050
1996	201	291.7	8'305'670	7'742'594	12'615'586	716'667	29'380'517
1997	188	488.1	7'467'775	7'361'438	11'943'277	2'431'602	29'204'092
1998	174	293.1	5'640'653	4'592'193	10'316'502	1'851'279	22'400'627
1999	167	382.0	6'808'720	9'897'035	10'279'351	1'400'322	28'385'428
2000	338	549.0	3'963'009	5'361'276	11'790'118	2'680'129	23'794'532
2001	382	312.0	6'415'050	3'921'497	12'492'303	1'895'728	24'724'578
2002	342	425.0	4'847'725	3'862'740	12'147'586	2'004'471	22'862'522
2003	448	591.0	4'226'878	7'609'328	12'487'729	3'497'906	27'821'841
2004	383	553.0	4'629'189	4'159'918	11'853'246	3'147'412	23'789'765
2005	376	458.0	3'738'641	3'397'922	8'393'848	3'919'559	19'449'970
2006	215	2950.0	4'690'024	4'009'326	11'012'769	4'610'643	24'322'762
2007	215	2595.0	3'939'210	7'176'862	13'712'793	5'620'816	30'449'681 ¹
2008	203	2649.0	4'806'599	2'663'178	7'489'725	2'835'788	17'795'290
2009	226	3'449.0	6'348'223	3'549'012	8'790'778	3'341'411	22'029'424
2010	224	1756.0	6'686'140	5'079'242	5'595'650	3'920'859	21'281'891
2011	277	4186.0	7'748'482	5'035'691	7'197'927	3'446'666	23'428'766
2012	194	1167.0	7'016'469	3'982'040	4'996'777	1'884'705	17'879'991
2013	409	905.2	7'945'575	4'890'715	11'005'920	4'456'578	28'298'788

¹Di cui 6 mio anticipati nel 2007, per lavori eseguiti nel 2008.

Fonte: Divisione dell'ambiente, Sezione forestale (Banca dati statistica tab. n. 1106-TI, 1106-CH)

6.T66 Lavori forestali eseguiti con contributi cantonali e federali, dal 1960

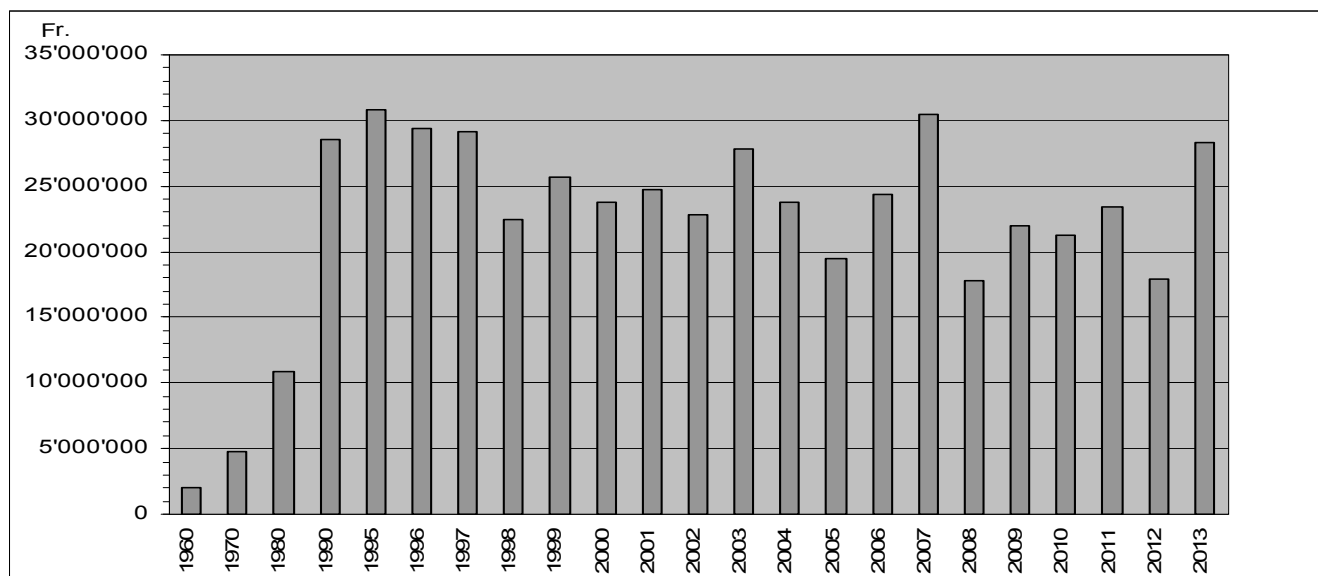

Fonte: Divisione dell'ambiente, Sezione forestale (Banca dati statistica tab. n. 1106-TI, 1106-CH)

6.T67 Ripartizione dei sussidi cantonali e federali per categoria di lavoro, nel 2013

	Consuntivo		Sussidio TI		Sussidio CH	
	CHF	CHF	%	CHF	%	
Premunizioni e rimboscimento (431)	11'005'920	2'886'375	26	4'589'351	42	
Selvicoltura (411)	7'945'575	2'741'290	35	3'149'317	40	
Strade e migliorie stradali (421)	4'890'715	1'356'263	28	1'744'953	36	
Danni alle foreste (413)	2'576'063	1'077'109	42	678'172	26	
Diversi (412, 414, 432)	1'880'515	531'083	28	1'029'682	55	
Totale	28'298'788	8'592'120	30	11'191'475	40	

Fonte: Divisione dell'ambiente, Sezione forestale (Banca dati statistica tab. n. 1106-TI, 1106-CH)

6.T68 Ripartizione dei sussidi cantonali per lavori forestali, dal 2001

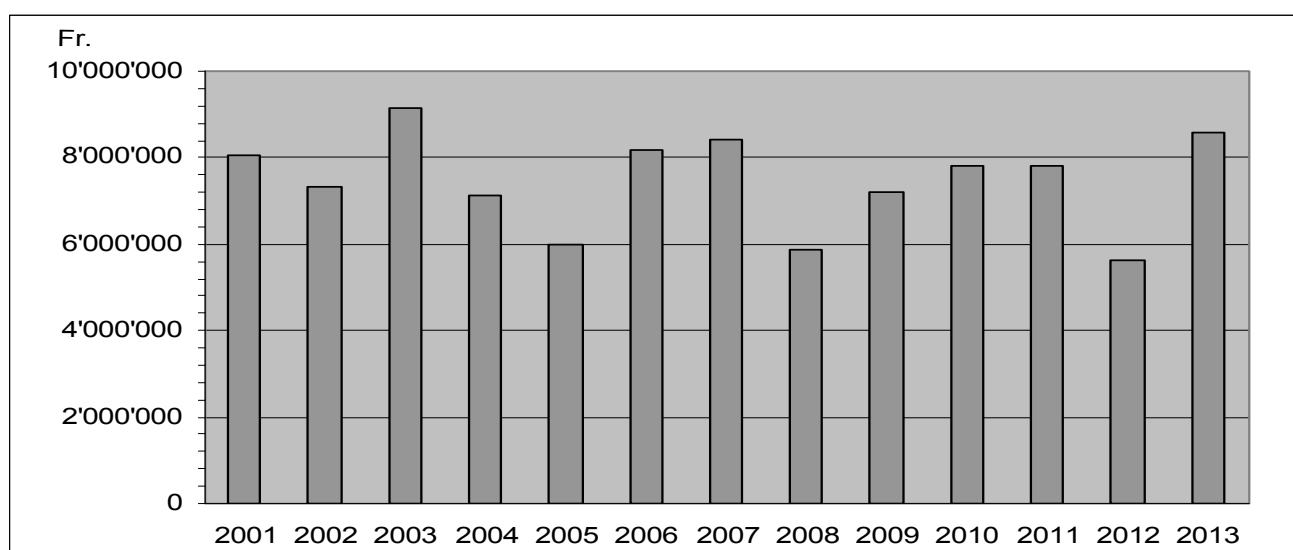

Fonte: Divisione dell'ambiente, Sezione forestale (Banca dati statistica tab. n. 1106-TI, 1106-CH)

6.T69 Evoluzione del volume complessivo dei lavori sussidiati in franchi nel settore forestale, dal 2001

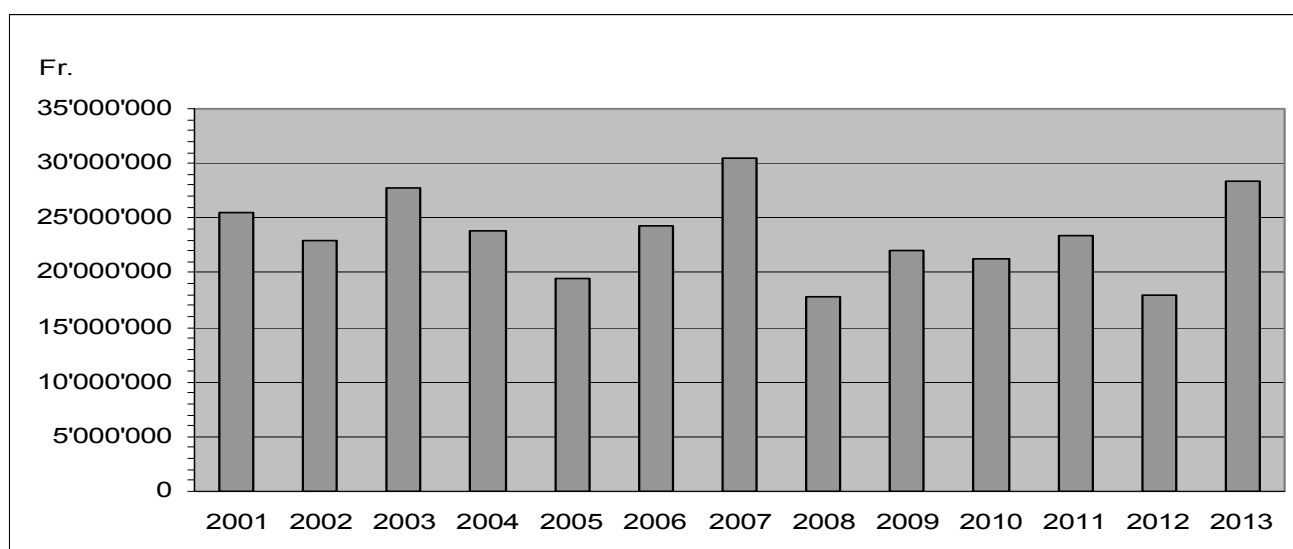

Fonte: Divisione dell'ambiente, Sezione forestale (Banca dati statistica tab. n. 1106-TI, 1106-CH)

6.T70 Evoluzione degli investimenti in franchi (=sussidi cantonali) nel settore forestale per categoria di lavoro, dal 1998

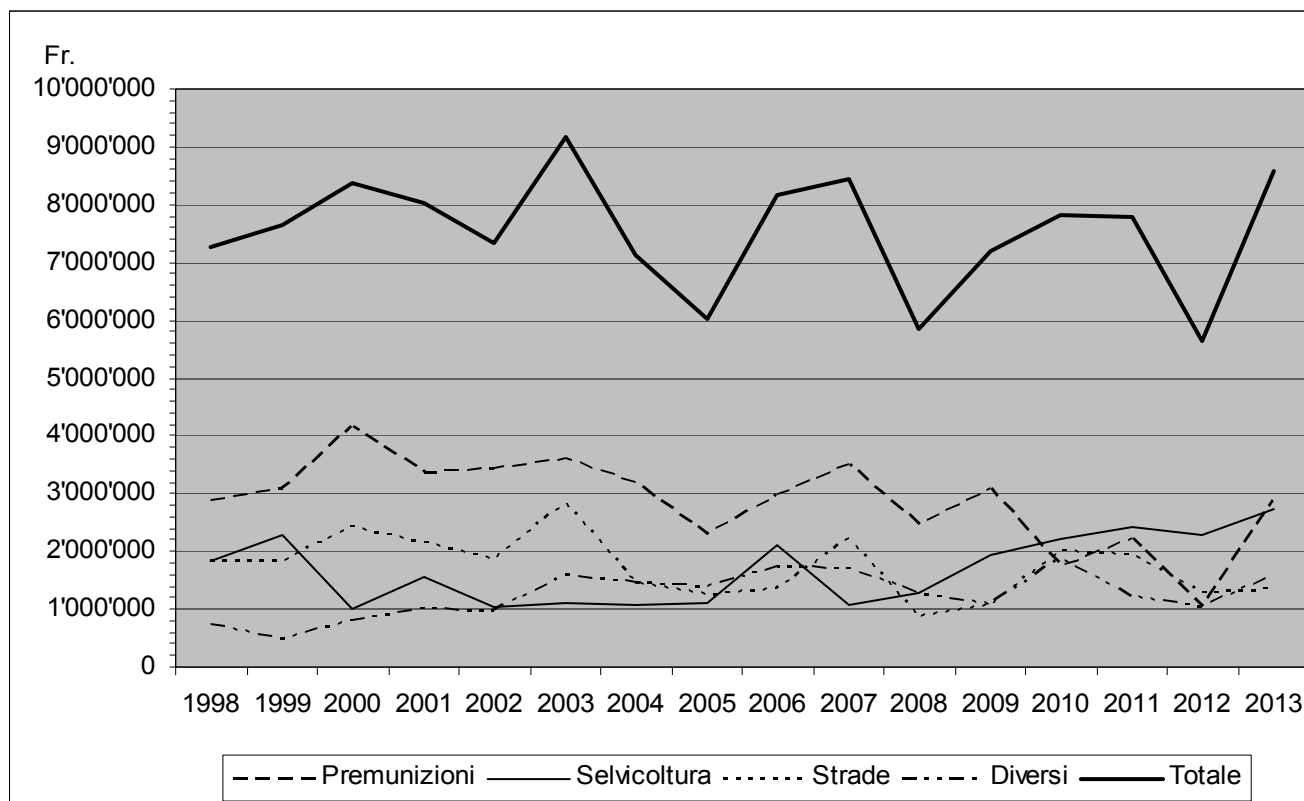

Fonte: Divisione dell'ambiente, Sezione forestale (Banca dati statistica tab. n. 1107)

6.T71 Impianti a fune metallica, dal 2004

	Montaggi	Smontaggi	Impianti esistenti a fine anno	Impianti notificati all'UFAC
2004	... ¹	... ¹	... ¹	... ¹
2005	19	35	846	393
2006	27	31	842	402
2007	36	31	847	403
2008	25	41	831	396
2009	26	40	817	384
2010	21	17	821	389
2011	21	37	805	394
2012	24	37	792	392
2013	16	25	783	399

¹Nel 2005 è stata fatta una verifica sistematica di tutti gli impianti a fune metallica della SF e la banca dati è stata rivista e aggiornata.

Fonte: Divisione dell'ambiente, Sezione forestale (Banca dati impianti a fune metallica)

6.T72 Selvaggina catturata durante la stagione venatoria, secondo il genere, dal 2003

	2003	2004	2005	2006	2007	2008	2009	2010	2011	2012	2013
Cervi	742	796	841	1'055	1'189	1'591	1'516	1'776	1'480	1680	1804
Caprioli	359	292	372	310	610	452	259	324	369	691	570
Camosci	1'815	1'675	1'442	1'355	1'413	1'164	1'145	1'322	1'166	1420	1208
Cinghiali	573	730	1'299	1'083	1'018	1'722	1'151	1'019	1'103	1642	1378
Marmotte	... ¹	503	... ¹	437	... ¹	334	... ¹	454	... ¹	368	233
Volpi	164	116	145	109	117	94	73	71	46	54	113
Faine	9	3	5	4	9	7	3	7	2	6	1
Tassi	53	56	59	40	66	52	44	48	43	26	30
Lepri comuni	98	98	101	87	84	93	75	76	78	81	69
Lepri variabili	73	109	85	112	70	74	68	47	75	63	55
Conigli selvatici	2	1	1	2	–	1	–	–	–	–	–
Altri mammiferi	12	9	9	5	9	10	14	12	7	3	–
Pernici bianche	27	47	66	62	41	22	26	3	34	15	13
Fagiani di monte	223	239	259	316	226	154	201	130	232	149	139
Fagiani comuni	84	101	34	56	36	36	35	21	29	25	29
Beccacce	1'337	1'555	1'504	1'540	1'804	2'128	1'551	1'160	1'745	1292	1281
Piccioni inselvatichiti	39	31	67	15	4	8	13	6	18	16	18
Ghiandaie	1'312	865	1'727	1'147	1'529	769	662	1'007	626	816	477
Colombacci	11	13	16	13	14	13	8	10	34	12	3
Tortore dal collare	176	14	43	42	3	5	12	4	77	78	64
Cornacchie	66	63	78	50	74	68	40	49	61	76	56
Corvi imperiali	19	6	15	16	22	24	10	14	47	17	39
Cormorani	19	14	18	26	36	82	53	95	47	42	27
Folaghe	4	4	2	–	1	–	–	–	1	2	–
Alzavole	1	4	1	–	–	–	–	–	–	–	–
Germani reali	232	232	198	156	155	137	111	83	102	79	88
Moriglioni	9	7	1	–	2	–	–	–	1	–	–
Morette	6	9	2	–	1	–	1	–	–	–	–

¹Caccia vietata.

Fonte: Divisione dell'ambiente, Ufficio della caccia e della pesca

6.T73 Catture caccia acquatica, 2013

	Verbano	Ceresio	Totale
Alzavola	–	–	–
Folaga	2	2	4
Germano reale	69	19	88
Moretta	–	–	–
Moriglione	–	–	–
Totale uccelli acquatici			

Fonte: Divisione dell'ambiente, Ufficio della caccia e della pesca

6.T74 Esito esame abilitazione alla caccia, dal 2000

	Promossi	%	Non promossi	%
2000	54	67	27	33
2001	45	59	31	41
2002	45	63	27	37
2003	53	70	23	30
2004	65	79	17	21
2005	43	65	23	35
2006	49	61	31	39
2007	49	64	28	36
2008	69	68	32	32
2009	68	65	36	35
2010	46	55	37	45
2011	52	62	32	38
2012	51	56	40	44
2013	66	65	35	35

Fonte: Divisione dell'ambiente, Ufficio della caccia e della pesca

6.T75 Evoluzione delle patenti di caccia, dal 2000

	Patente alta	Patente bassa	Patente acquatica	Patente cinghiale	Totale cacciatori
2000	2'024	1'181	24	971	2'562
2001	2'023	1'160	25	1'029	2'496
2002	1'981	1'161	22	1'002	2'407
2003	1'996	1'097	21	1'124	2'392
2004	2'026	1'090	16	1'150	2'379
2005	1'992	1'053	12	1'256	2'336
2006	1'971	957	8	1'133	2'294
2007	1'963	975	10	1'062	2'253
2008	2'003	938	10	1'120	2'316
2009	1'857	940	14	1'145	2'200
2010	1'866	908	13	1'082	2'192
2011	1'907	876	8	1'078	2'189
2012	1'929	831	7	1'094	2'188
2013	1'939	817	13	1'050	2'222

Fonte: Divisione dell'ambiente, Ufficio della caccia e della pesca

6.T76 Risarcimento danni selvaggina, dal 2000

	Cervi	Cinghiali	Altro	Totale
2000	146'461	69'331	23'856	239'648
2001	247'689	73'060	2'800	323'549
2002	168'737	31'751	28'093	228'581
2003	131'484	128'345	15'920	275'749
2004	136'882	66'016	4'110	207'008
2005	135'862	67'178	700	203'740
2006	214'750	124'726	-	339'476
2007	217'498	39'049	6'520	263'067
2008	471'054	140'471	-	611'525
2009	481'468	140'940	-	622'408
2010	942'823	74'411	15'000	1'032'234
2011	535'308	66'915	43'522	645'745
2012	719'536	498'784	43'983	1'262'303
2013¹	749'568	505'855	44'566	1'299'989

¹Dati provvisori.

Fonte: Divisione dell'ambiente, Ufficio della caccia e della pesca

6.T77 Costo per patente, patenti rilasciate e ricavo, per categoria venatoria, dal 2011

	2011			2012			2013		
	Costo patente	N. pat.	Ricavo CHF	Costo patente	N. pat.	Ricavo CHF	Costo patente	N.pat.	Ricavo CHF
Caccia alta	...	1'907	1'201'600	...	1'929	1'203'650		1'939	1'226'450
Domiciliati	550	1'882	1'035'100	550	1'899	1'044'450	550	1'914	1'052'700
Fuori Cantone	1'100	25	27'500	1'100	30	33'000	1'100	24	26'400
Stranieri	3'300	-	-	3'300	-	-	3'300	-	-
Aut. caccia speciale cervo	200	695	139'000	200	631	126'200	200	734	146'800
Rilasciate tramite Ufficio	550	-	-	550	-	-	550	1	550
Caccia bassa	...	876	182'800	...	831	169'600		817	165'600
Domiciliati	200	862	172'400	200	819	163'800	200	810	162'000
Fuori Cantone	500	8	4'000	500	7	3'500	500	3	1'500
Stranieri	1'500	4	6'000	1'500	1	1'500	1'500	1	1'500
Rilasciate tramite Ufficio	200	2	400	200	4	800	200	3	600
Caccia acquatica	...	8	1'600	...	7	1'700		13	2'600
Domiciliati	200	8	1'600	200	6	1'200	200	13	2'600
Fuori Cantone	500	-	-	500	1	500	500	-	-
Stranieri	1'500	-	-	1'500	-	-	1'500	-	-
Caccia cinghiale	...	1'078	107'800	...	1'094	109'400		1050	105'000
Domiciliati	100	946	94'600	100	939	93'900	100	935	93'500
Fuori Cantone	100	7	700	100	8	800	100	6	600
Stranieri	100	1	100	100	-	-	100	-	-
Rilasciate tramite Ufficio	100	124	12'400	100	145	14'500	100	109	10'900
Rilasciate tramite Ufficio/acquatica	100	-	-	100	2	200	100	-	-
Totale ricavo lordo			1'493'800			1'484'350			1'499'650

Fonte: Divisione dell'ambiente, Ufficio della caccia e della pesca

6.T78 Materiale ittico immesso nelle acque pubbliche del Cantone per specie, dal 2000

	N. uova incubate negli stabilimenti	N. avannotti seminati	N. pre-estivali, estivali e adulti seminati
Trota fario	2'398'771	132'204	766'231
Trota lacustre	1'191'240	161'530	436'288
Trota iridea e Kaml.	617'000		282'600
Salmerino fontinalis	31'500		5'400
Salmerino alpino	270'000		140'500
Trota canadese	96'000		14'000
Coregone	1'130'000	650'000	70'000
Luccio			
Persico			
Anguilla			
Alborella			
Totale 2013	5'734'511	1'103'734	1'598'519
Totale 2012	4'662'200	1'002'870	1'569'598
Totale 2011	4'339'575	876'000	1'375'412
Totale 2010	2'726'935	469'000	1'282'550
Totale 2009	3'748'368	916'549	1'328'225
Totale 2008	3'738'921	722'500	969'850
Totale 2007	5'507'450	1'685'000	1'097'900
Totale 2006	4'830'700	1'087'500	1'161'691
Totale 2005	3'262'800	515'000	1'364'010
Totale 2004	3'327'400	100'000	1'231'434
Totale 2003	3'920'330	110'000	1'372'982
Totale 2002	3'900'800	485'000	1'373'400
Totale 2001	4'278'200	150'000	1'289'700
Totale 2000	3'838'000	494'000	1'631'900

Fonte: Divisione dell'ambiente, Ufficio della caccia e della pesca

6.T79 Statistica del pescato (in kg.) nei laghi Verbano e Ceresio, nel 2012

	Verbano			Ceresio			Totale
	Profess.	Dilettanti	Totale	Profess.	Dilettanti	Totale	
Trote	856	529	1'385	351	585	936	2'321
Salmerino	139	54	193	106	91	197	390
Coregoni	10'948	1'282	12'230	1'386	379	1'765	13'995
Persico	1'010	845	1'855	4'714	9'848	14'562	16'417
Luccio	307	409	716	995	792	1'787	2'503
Lucioperca	382	84	466	2'678	1'074	3'752	4'218
Agone	13'796	610	14'406	760	6	766	15'172
Boccalone	4	1	5	401	313	714	719
Carpa	102	9	111	621	271	892	1'003
Tinca	297	17	314	1'501	26	1'527	1'841
Bottatrice	1'274	16	1'290	1'252	17	1'269	2'559
Anguilla	2	12	14	16	17	33	47
Alborella							
Savetta	5		5		1	1	6
Altri	6'334	249	6'583	8'056	160	8'216	14'799
Totale	35'456	4'117	39'573	22'837	13'580	36'417	75'990

Fonte: Divisione dell'ambiente, Ufficio della caccia e della pesca

6.T80 Statistica catture nei corsi d'acqua, bacini e laghi alpini, dal 2008 al 2012

	Catture Numero individui					Catture kg				
	2008	2009	2010	2011	2012	2008	2009	2010	2011	2012
Fiume Ticino e affluenti (Brenno escluso)	18'824	11'982	12'827	15'990	13'377	4'632	2'620	2'902	3'569	3'119
Fiume Brenno e affluenti	3'533	2'820	3'607	3'753	3'499	726	610	860	777	715
Fiume Verzasca e affluenti	2'070	1'812	1'600	1'912	2'043	419	355	349	402	412
Fiume Maggia e affluenti	12'591	10'799	11'039	11'655	10'170	2'743	2'217	2'327	2'425	2'064
Gambarogno	228	296	163	251	148	56	59	29	56	33
Sottoceneri	6'257	6'670	5'148	5'295	4'886	1'291	1'472	1'141	1'218	1'098
Temolo	277	115	30	30	21	214	106	25	25	17
Totale corsi d'acqua	43'780	34'494	34'414	38'886	34'114	10'081	7'439	7'633	8'472	7'458
Laghetti alpini	19'532	12'607	15'725	19'167	21'784	4'330	2'863	3'717	3'877	4'405
Bacini vari	6'361	4'775	6'672	8'693	8'106	1'554	1'102	1'721	1'893	1'838
Totale laghetti e bacini	25'893	17'382	22'397	27'860	29'854	5'884	3'965	5'438	5'770	6'243
Totale generale	69'673	51'876	56'811	66'746	63'998	15'965	11'404	13'071	14'242	13'701

I valori ponderali sono stati stimati facendo uso di un indice di condizione KI=1.

Fonte: Divisione dell'ambiente, Ufficio della caccia e della pesca

6.T81 Costo per patente, patenti rilasciate e ricavo, per categoria di pesca, dal 2010

	2010		2011		2012		2013		
	Costo patente	N. pat.	Ricavo CHF	Costo patente	N. pat.	Ricavo CHF	Costo patente	N. pat.	Ricavo CHF
Reti Verbano (Professionale)	13	14'800.00	13	14'800	12	14'000	12	14'000	
P 1	1'200	9	10'800	1'200	9	10'800	1'200	10	12'000
P 2	1'000	4	4'000	1'000	4	4'000	1'000	2	2'000
Reti Ceresio (Professionale)	18	18'200	16	16'200	16	16'200	14	14'200	
P 1	1'200	1	1'200	1'200	1	1'200	1'200	1	1'200
P 2	1'000	17	17'000	1'000	15	15'000	1'000	13	13'000
Dilettantistica (D)	4'525	755'310	4'275	712'250	4'242	703'740	4'306	714'120	
D 1 domiciliati	170	3616	614'720	170	3463	588'710	170	3480	591'600
D 1 CH	350	133	46'550	350	129	45'150	350	126	44'100
D 1 stranieri	600	74	44'400	600	59	35'400	600	47	28'200
D1 età 14-17 anni	50	330	16'500	50	307	15'350	50	300	15'000
D2 domiciliati	80	186	14'880	80	159	12'720	80	162	12'960
D2 frontalieri	80	38	3'040	80	28	2'240	80	29	2'320
D2 CH/S	100	95	9'500	100	85	8'500	100	64	6'400
D3 domiciliati	100	50	5'000	100	41	4'100	100	31	3'100
D3 età 14-17 anni	20	1	20	20	4	80	20	3	60
D3 svizzeri	180	-	-	180	-	-	180	-	-
D3 stranieri	350	2	700	350	-	-	350	-	-
Turistica (T)	1'731	105'920	1'707	103'830	1'662	104'740	1'820	110'620	
T1 2 gg	60	766	45'960	60	783	46'980	60	838	50'280
T1 2 gg età 14-17 anni	20	73	1'460	20	108	2'160	20	83	1'660
T1 7 gg	120	302	36'240	120	293	35'160	120	303	36'360
T1 7 gg età 14-17 anni	30	66	1'980	30	103	3'090	30	60	1'800
T2 2 gg	30	296	8'880	30	228	6'840	30	213	6'390
T2 7 gg	50	228	11'400	50	192	9'600	50	165	8'250
Totale ricavo lordo	894'230	847'080	838'680	852'940					

Fonte: Divisione dell'ambiente, Ufficio della caccia e della pesca

6.T82 Attività della Commissione del paesaggio¹, dal 2008

	2008	2009	2010	2011	2012	2013
Sedute plenarie	26	22	23	23	22	24
Domande di costruzione (In plenum)	17	19	38	53	55	43
Domande di costruzione (Delegati)	277	207	198	102	199	120
Esame atti pianificatori	26	29	36	16	18	21
Incontri con progettisti	40	64	23	11	14 (plenum)	10

¹La commissione del paesaggio ha iniziato la propria attività nel mese di settembre 2007.

Fonte: Divisione dello sviluppo territoriale e della mobilità, Sezione sviluppo territoriale

6.T83 Situazione della pianificazione locale, dal 2008

	Totale 2008	Totale 2009	Totale 2010	Totale 2011	Totale 2012	Totale 2013
PR/PP approvati dal C.d.S.	11	8	4	5	1	1
<i>(n. ricorsi)</i>	(172)	(83)	(50)	(124)	(7)	(0)
PR/PP esaminati dal DT	4	10	2	2	4	1
Varianti di PR approvate dal C.d.S.	42	37	32	46	38	29
<i>(n. ricorsi)</i>	(56)	(62)	(68)	(61)	(36)	(27)
Varianti di PR esaminate dal DT	80	59	56	54	59	36
Varianti di PR di poco conto approvate dal CdS	4	3	1	2	1	3
<i>(n. ricorsi)</i>	(10)	(3)	(1)	(2)	(1)	(5)
Varianti di PR di poco conto esaminate dal DT	48	35	35	28	30	54
Inventari edifici fuori ZE approvati dal CdS	-	1	-	-	-	-
<i>(n. oggetti)</i>	-	(118)	-	-	-	-
<i>(n. ricorsi)</i>	-	-	-	-	-	-
Inventari edifici fuori ZE esaminati dal DT	-	-	-	-	-	-
<i>(n. oggetti)</i>	-	-	-	-	-	-
Zone di pianificazione di nuova pubblicazione	3	11	5	1	2	3
Ricorsi di 2a istanza al TRAM	34	55	103	105	407	36
<i>(n. ricorsi)</i>	(100)	(102)	(103)	(105)	(407)	(36)
Ricorsi al TF	3	5	5	5	4	3
<i>(n. ricorsi)</i>	(2)	(5)	(5)	(5)	(4)	(3)

Fonte: Divisione dello sviluppo territoriale e della mobilità, Sezione sviluppo territoriale

6.T84 Attività dell'Ufficio della natura e del paesaggio, nel 2013

	No. incarti trattati	Preavvisi positivi	Preavvisi positivi con condizioni	Preavvisi negativi	Preavvisi non espressi	Incarti non concernenti
Esame incarti						
Domande di costruzione	2512	1056	700	176	1	579
Notifiche	257	125	73	41	6	0
Osservazioni Ricorsi/opposizioni domande di costruzione	130					
Piani regolatori/atti pianificatori	68	17	46	5		
Progetti discariche	5		5			
Progetti di strade	119	95	18	6		
Progetti di strade forestali	3	2	1			
Progetti in bosco (riserve, piani di gestione, valorizzazione)	15	1	12	2		
Domande di dissodamento	29	15	10	4		
Progetti di sistemazione corsi d'acqua	13	9	4	0		
Piani generali smaltimento acque	8	4	4	0		
Domande di captazioni acque/acquedotti	12	3	3	3	3	
Domande estrazioni inerti fiumi	11	6	3	1	1	
Istanze di apertura campeggi occasionali	19	11	8	0	0	
Domande miglioie alpestri e bonifiche	26	1	23	2		
Domande di manifestazioni	25	8	17	0		
Rilascio autorizzazioni	100					
Procedure di contravvenzione	18					
Segnalazioni abusi da parte delle guardie	8					
Richieste intervento avifauna edifici	6					
Totale	3384					

Fonte: Divisione dello sviluppo territoriale e della mobilità, Sezione sviluppo territoriale

Opere eseguite nei biotopi

Località	Biotopo/i	Tipo intervento	Promotore
Alpe Quarnei	Palude	Valorizzazione	Consorzio Caprino Nera Verzasca
Barchi di Colla	Prato secco	Gestione	UNP
Bedrina	Torbiera	Valorizzazione	UNP
Bedrina	Torbiera	Gestione	Pro Natura
Biotopi umidi Ascona	Paludi e siti di riproduzione d'anfibi	Gestione	Patriziato di Ascona
Biotopi umidi Chiasso	Paludi e siti di riproduzione d'anfibi	Gestione	Comune di Chiasso
Biotopi umidi Losone	Paludi e siti di riproduzione d'anfibi	Gestione	Patriziato di Losone
Biotopi umidi Stabio	Paludi e siti di riproduzione d'anfibi	Gestione	Comune di Stabio
Bosco Gere	Prato secco	Valorizzazione	Comune di Brione
Ca del Boscat	Sito di riproduzione d'anfibi	Gestione	UNP
Cabana	Palude	Gestione	UNP
Castello nord	Prato secco	Gestione	UNP
Cava Rivaccia	Sito di riproduzione d'anfibi	Gestione	Comune di Bedigliora
Cerro	Prato secco	Gestione	UNP
Coldrerio	Sito di riproduzione d'anfibi	Valorizzazione	Comune di Coldrerio
Gola di Lago	Torbiera	Valorizzazione	UNP/Patriziato di Camignolo
Gole della Breggia	Sito di riproduzione d'anfibi	Gestione	Fondazione Parco Gole della Breggia
Gordone e Tros	Prato secco	Valorizzazione	UNP
Grotti di Loderio	Prato secco	Valorizzazione	UNP
Isella nord	Palude	Valorizzazione	UNP
Isella nord	Palude	Gestione	UNP
Isola Sgraver	Sito di riproduzione d'anfibi	Gestione	UNP
La Perfetta Arzo	Prato secco	Gestione	Comune di Chiasso
Laghetto di Muzzano	Paludi e sito di riproduzione d'anfibi	Gestione	Pro Natura

Località	Biotopo/i	Tipo intervento	Promotore
Laghetto di Origlio	Paludi e sito di riproduzione d'anfibi	Gestione	Comune di Origlio
Lanca Sant'Antonio	Palude	Gestione	UNP
Lucomagno	Paludi	Valorizzazione	Comune di Blenio
Monda	Palude	Gestione	UNP
Monte Caslano	Prato secco	Gestione	UNP
Monte	Prato secco	Gestione	Regione Valle di Muggio
Monti di Medeglia	Paludi	Valorizzazione	UNP
Motto Grande	Sito di riproduzione d'anfibi	Valorizzazione	Comune di Camorino
Pairolo	Prato secco	Gestione	UNP
Pescicoltura Golino	Sito di riproduzione d'anfibi	Gestione	UNP
Pian Casoro	Palude	Gestione	Comune di Lugano
Piana d'Arbigo	Palude	Gestione	UNP
Pianca dell'Alpe	Prato secco	Gestione	UNP
Pianche e Perostabbio	Prato secco	Gestione	UNP
Pizzante	Palude	Gestione	UNP
Pre Murin	Palude	Gestione	Comune di Mendrisio
Pre Murin	Palude	Gestione	Consorzio arginature Medio Mendrisiotto
Roncapiano	Prato secco	Gestione	Regione Valle di Muggio
San'Antonio Meride	Prato secco	Gestione	UNP
Santa Maria	Sito di riproduzione d'anfibi	Valorizzazione	Comune di Gudo
Stagni Arbedo	Sito di riproduzione d'anfibi	Gestione	UNP
Stagni San Giorgio	Sito di riproduzione d'anfibi	Gestione	Comune di Morbio Inferiore
Stagno Monzel	Sito di riproduzione d'anfibi	Gestione	UNP
Torrazza	Sito di riproduzione d'anfibi	Gestione	Comune di Novazzano
Valle della Motta	Sito di riproduzione d'anfibi	Valorizzazione	Fondazione Parco Valle della Motta
Valle della Motta	Sito di riproduzione d'anfibi	Valorizzazione	Azienda cantonale dei rifiuti

Fonte: Divisione dello sviluppo territoriale e della mobilità, Sezione sviluppo territoriale

6.T85 Attività del Servizio monumenti dell'Ufficio dei beni culturali, nel 2012 e 2013

	2012 No. oggetti trattati	2013 No. oggetti trattati
Settore di attività		
Sopralluoghi (accertamenti, cantieri, laboratori di restauro)	643	746
Domande di costruzione esaminate	628	600
Notifiche		120
Cantieri di restauro in attività	104	57
Cantieri di restauro conclusi	51	32
Beni mobili in restauro presso laboratori privati	38	30
Beni mobili restaurati (lavori conclusi)	31	19
Sussidi cantonali versati (in mio.) per 37 opere	2.26	2.00339 (35 opere)
Investimenti per restauro monumenti statali per 3 opere	0.73	0.082666 (10 opere)
Sussidi federali pervenuti (in mio.) per 8 opere	0.54	1.1679 (5 opere)

Fonte: Divisione dello sviluppo territoriale e della mobilità, Sezione sviluppo territoriale

6.T86 Sezione dello sviluppo territoriale, Ufficio del Piano direttore: sintesi delle schede del Piano direttore cantonale, gennaio 2014

Modifiche poste in consultazione nel corso del 2013 (art. 11 Lst)

Modifiche pubblicate per adozione nel corso del 2013 (art. 13, 14 e 17 Lst)

Patrimonio	Rete urbana	Mobilità	Vivibilità
P1 Paesaggio	R1 Modello territoriale	M1 Piano cantonale dei trasporti	V1 Politica ambientale
P2 Progetti di paesaggio comprensoriale – PPC	R2 Concetto di organizzazione territoriale dell'agglomerato locarnese – COTALoc	M2 Piano regionale dei trasporti del Locarnese e Vallemaggia	V2 Suolo
P3 Paesaggi con edifici e impianti degni di protezione (rustici)	R3 Concetto di organizzazione territoriale dell'agglomerato luganese – COTAL	M3 Piano regionale dei trasporti del Luganese	V3 Energia
P4 Componenti naturali	R4 Concetto di organizzazione territoriale dell'agglomerato bellinzonese – COTAB	M4 Piano regionale dei trasporti del Bellinzonese	V4 Rumori
P5 Parchi naturali	R5 Concetto di organizzazione territoriale del Mendrisiotto e del Basso Ceresio	M5 Piano regionale dei trasporti del Mendrisiotto e del Basso Ceresio	V5 Pericoli naturali
P6 Acqua	R6 Sviluppo e contenibilità del PR	M6 AlpTransit	V6 Appr. in materiali inerti
P7 Laghi e rive lacustri	R7 Poli di sviluppo economico – PSE	M7 Sistema ferroviario regionale Ticino-Lombardia – TILO	V7 Discariche
P8 Territorio agricolo	R8 Grandi generatori di traffico – GGT	M8 Collegamenti ferroviari transfrontalieri con l'Italia dal Mendrisiotto	V8 Cave
P9 Bosco	R9 Svago di prossimità	M9 Infrastruttura aeronautica	V9 Stazioni di trasbordo per rifiuti solidi urbani e assimilabili
P10 Beni culturali	R10 Spazi pubblici e qualità dello spazio costruito	M10 Mobilità lenta	V10 Poligoni di tiro regionali
P11 Piano comprensoriale della Val Verzasca	R11 Piano comprensoriale del Piano di Magadino		V11 Aree d'attività militari
P12 Piano comprensoriale del fondo Vallemaggia	R12 San Gottardo, progetto di sviluppo territoriale e regionale		V12 Infrastrutture per lo svago e il turismo

Fonte: Divisione dello sviluppo territoriale e della mobilità, Sezione sviluppo territoriale

6.T87 Indennizzo dal 2008 al 2013 dei costi non coperti e pianificati dell'offerta di trasporto regionale ai sensi della LTV

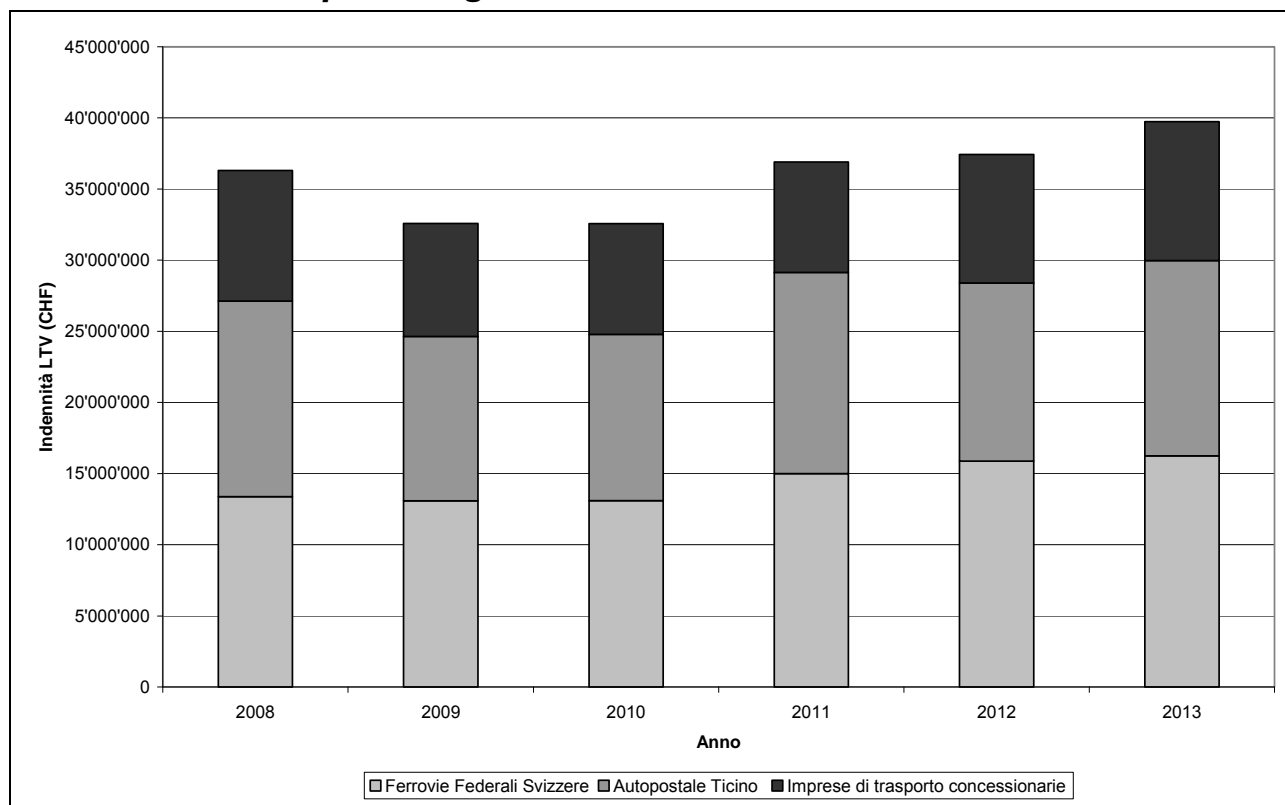

Fonte: Divisione dello sviluppo territoriale e della mobilità, Sezione della mobilità

6.T88 Indennizzo dal 2008 al 2013 dei costi non coperti e pianificati dell'offerta di trasporto ai sensi della LTP

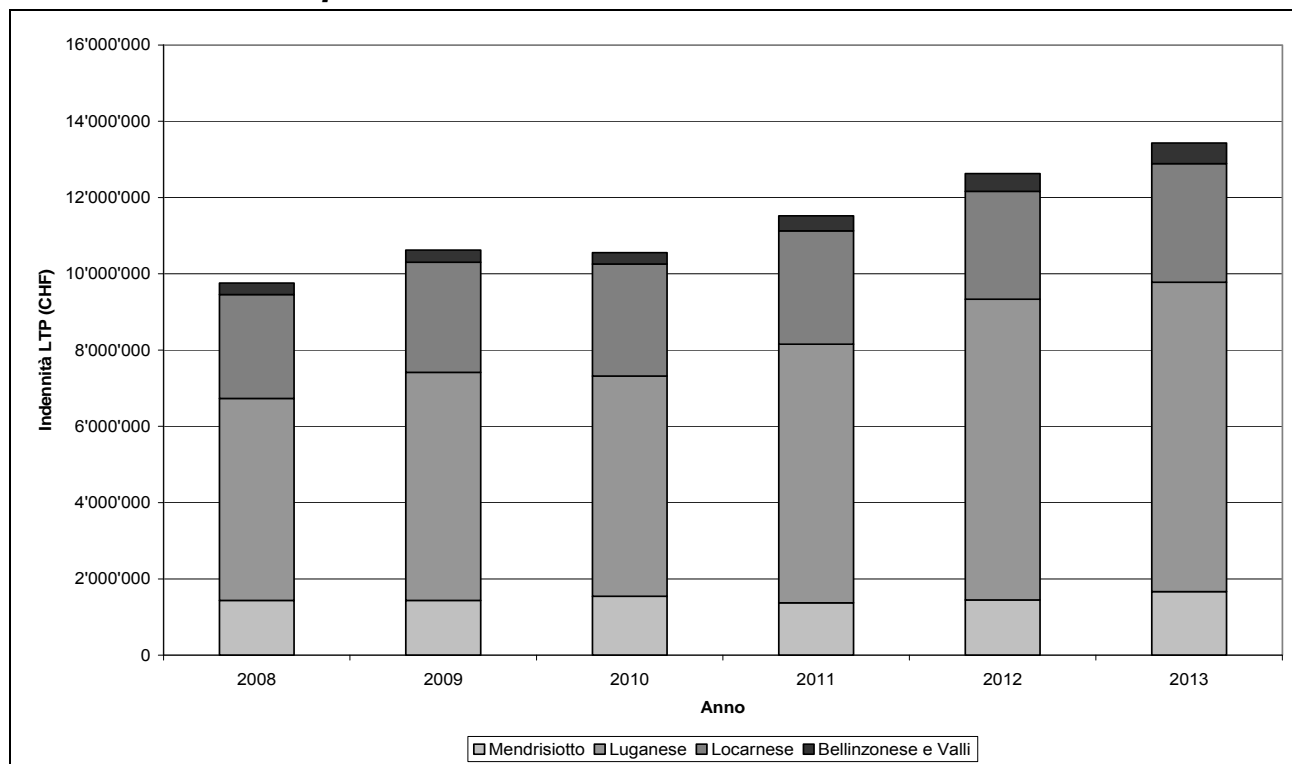

Fonte: Divisione dello sviluppo territoriale e della mobilità, Sezione della mobilità

6.T89 Comunità tariffale - mensilità vendute, dal 1999

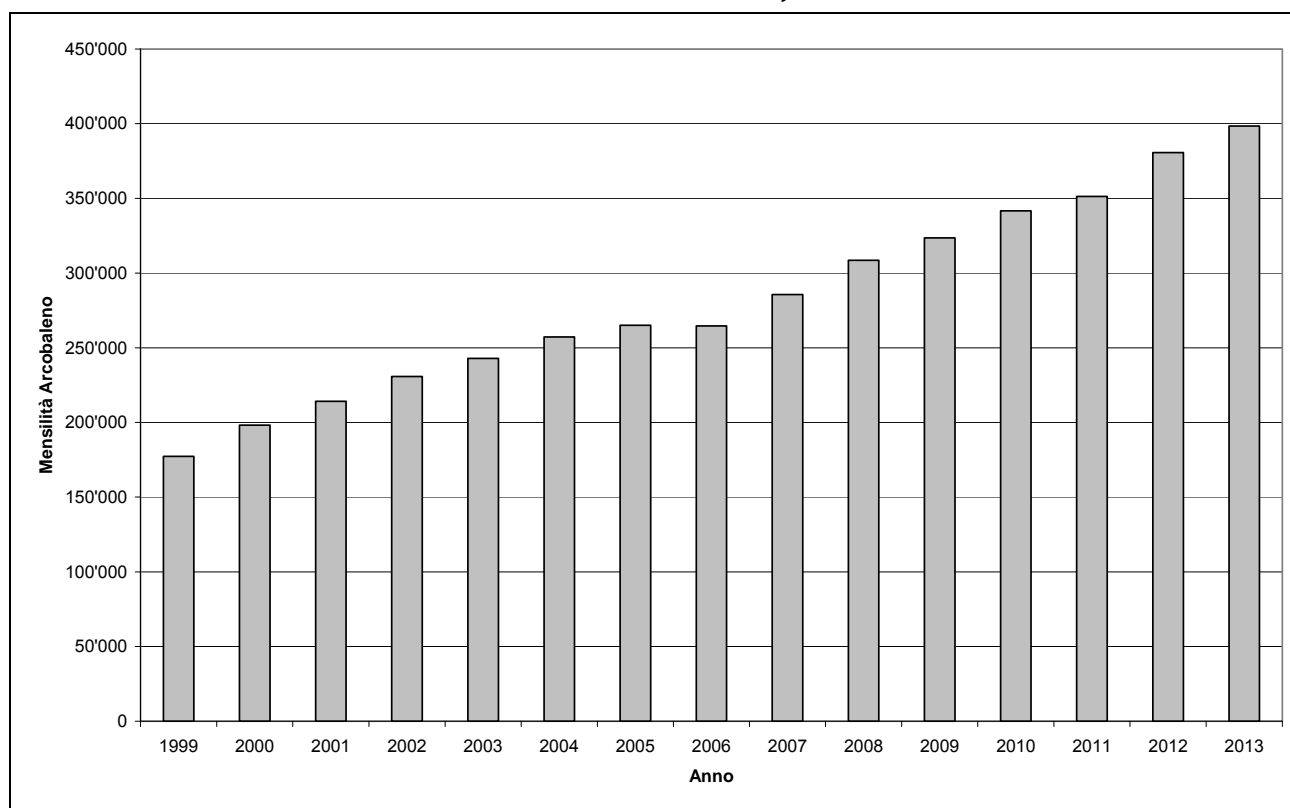

Fonte: Divisione dello sviluppo territoriale e della mobilità, Sezione della mobilità

6.T90 Volume prestazioni trasporti pubblici (in mio veicoli-km)

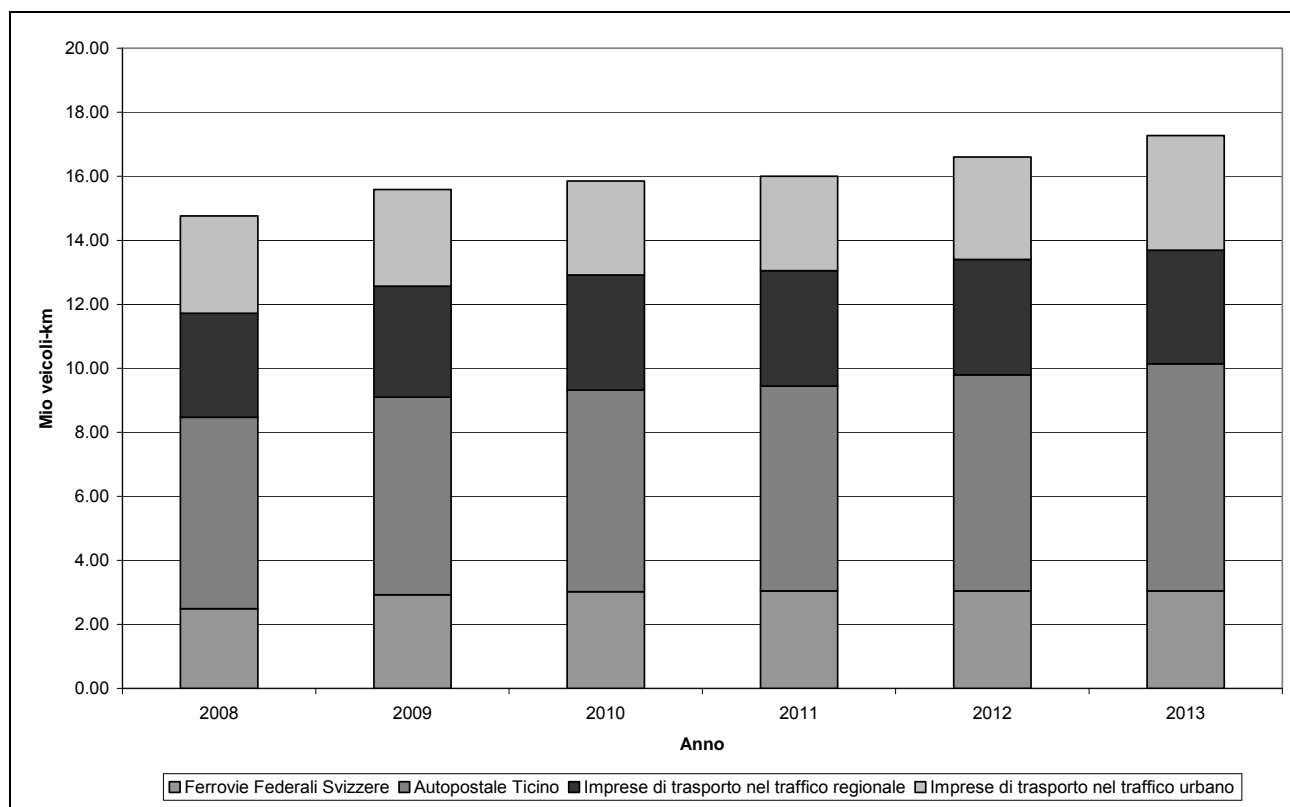

Fonte: Divisione dello sviluppo territoriale e della mobilità, Sezione della mobilità

6.T91 Contributo alle imprese di trasporto, dal 1990

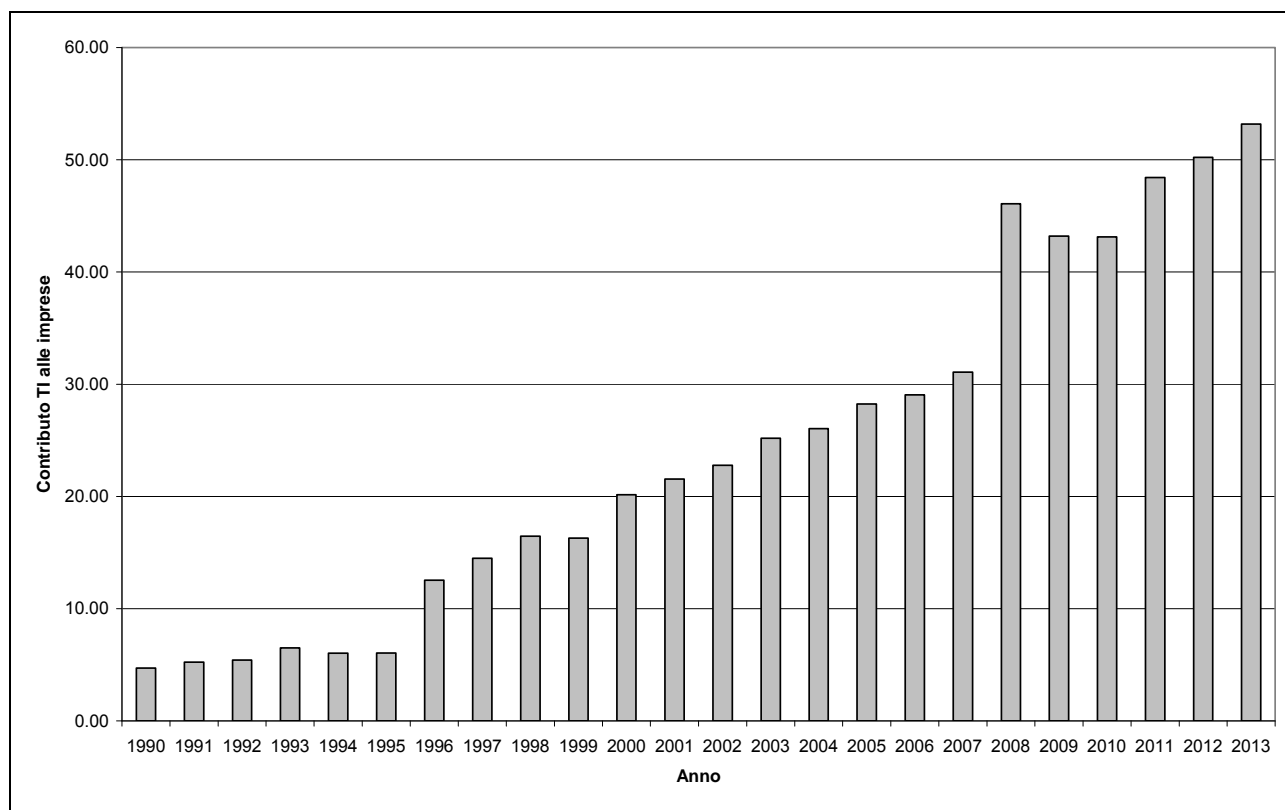

Fonte: Divisione dello sviluppo territoriale e della mobilità, Sezione della mobilità

6.T92 Investimenti per piani regionali dei trasporti, dal 1993

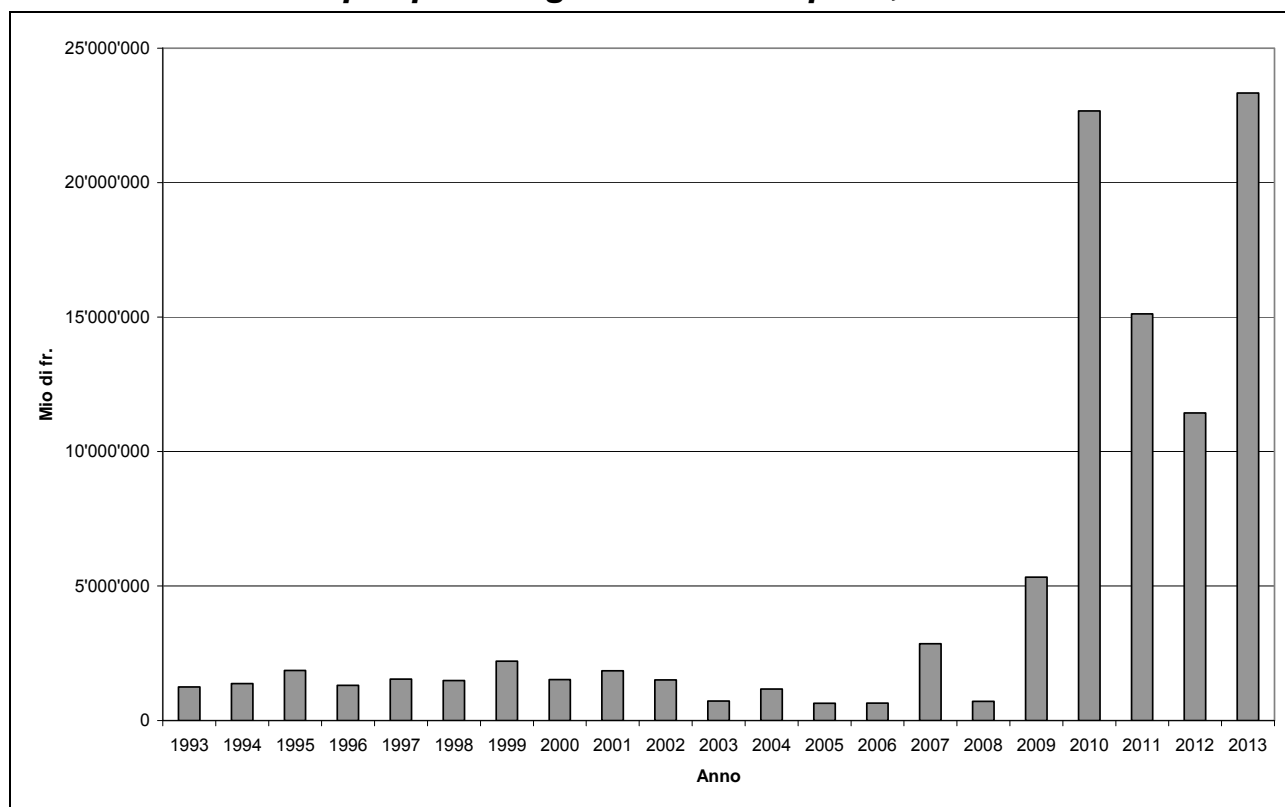

Fonte: Divisione dello sviluppo territoriale e della mobilità, Sezione della mobilità

6.T93 Numero impianti a fune per trasporto persone con concessione cantonale (stato al 1.1.2009/2010/2011/2012/2013 - senza mini sciovie)

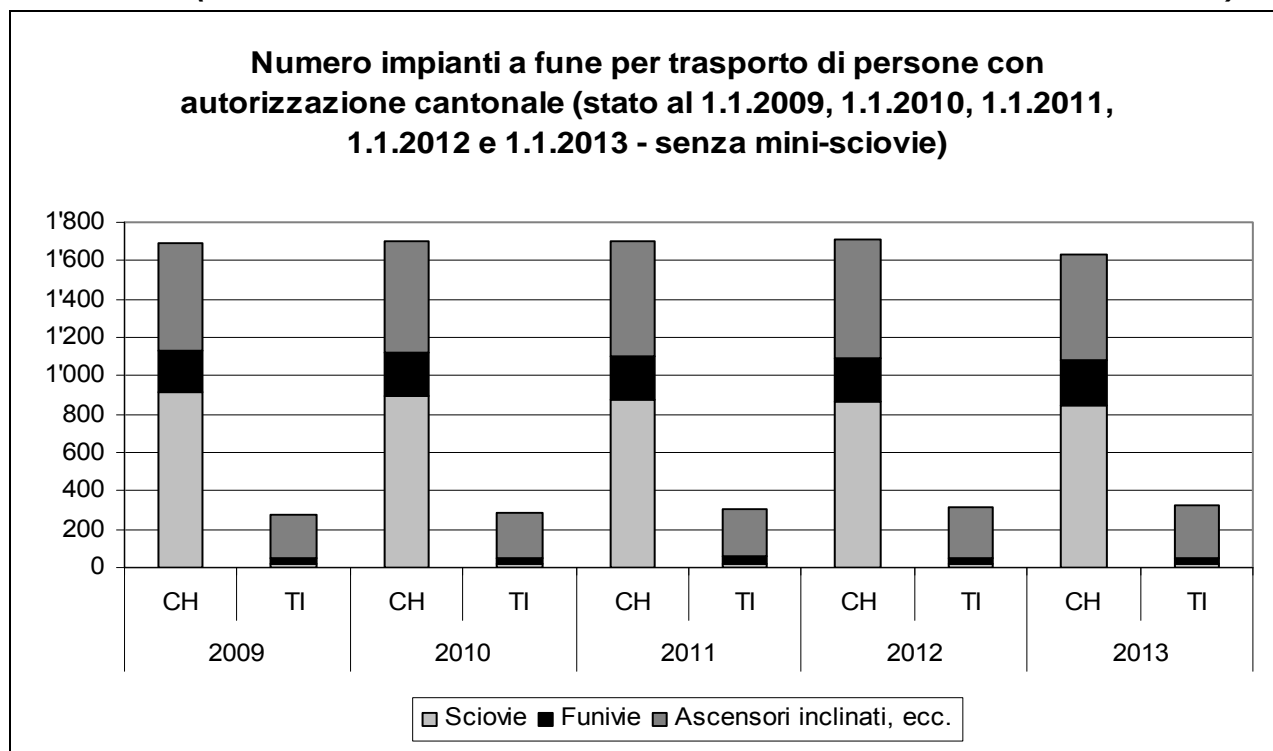

Fonte: Divisione dello sviluppo territoriale e della mobilità, Sezione della mobilità

6.T94 Crediti quadro strade cantonali: spese 2013

	Mendrisiotto	Malcantone, Collina d'oro	Luganese, Veduggio, Val Colla	Gambarogno V. Verzasca, Locarnese	Val Maggia, Centovalli, Onsernone	Bellinzonese, Riviera, Val Blenio	Leventina Val Bedretto	Spesa totale 2013	Credito residuo al 31.12.13
5.11.90/10.06.96 Progetti								0	565504
3.91/4.93/3.95/11.96/3.99/05.04/05.13 PPI 1/2/3/4/5/6/7 luganese		392'350	314'297					706'647	12'409'479
6.94/3.95/3.98/3.99/9.01/10.02/03.03/06.09 Piano dei trasporti del Luganese (parte DC) 23.06.09		7'376'412	2'335'078					9'711'490	516'440'608
15.2.93/27.6.96/19.4.04/10.11.09 Interventi stradali Mendrisiotto	2'651'403							2'651'403	10'134'024
12.03.03/2.6.08/10.11.09 Piano dei trasporti Mendrisiotto (parte DC)	3'463'691							3'463'691	54'718'816
19.02.13 1. tappa percorsi ciclabili Luganese								0	15'500'000
19.02.13 1. tappa percorsi ciclabili Mendrisiotto	17'086							17'086	13'282'914
18.12.95 Gestione traffico Ora H Locarnese								0	8'129
10.03.98/11.10.04 Sistemazione patrimonio stradale								0	1'534'847
06.99/12.01/10.04/9.06/10.08/2.11 Correzione strada delle Centovalli					1'602'319			1'602'319	305'171
12.99/10.01/02.02/10.02 Piano dei trasporti del Bellinzonese						110'567		110'567	2'134'248
10.03.98 opere premunizione patrimonio stradale								0	618'059
10.94/6.96/6.99/2.00/04.08/05.12 Migliorie stradali	668'453	398'414	477'880	520'223	1'111'036	737'499	62'295	3'975'800	4'615'927
10.94/6.96/6.99/2.00/12.01 Migliorie nelle valli								0	24'985
4.94/6.96/6.99/2.00/04.08/10.10/05.12 Interventi minori su manufatti	158'741	448'416	403'127	890'665	510'609	213'891	435'785	3'061'235	2'090'840
5.93/10.94/06.96/6.99/2.00/04.08/05.12 Rifacimento + risanamento manufatti	684'275	1'094'515	1'228'712	1'031'887	2'361'625	508'303	462'955	7'372'272	12'480'281
4.94/6.96/6.99/2.00/12.01/11.03/4.08/9.09/ 10.10/10.11/05.12 Sistemazione pavimentazione e cigli	4'536'605	3'955'093	5'160'675	3'177'237	2'934'482	3'408'698	1'512'556	24'685'346	29'000'096
19.09.00 Opere di premunizione forestale str.cantonali				199'968	22'000	228'860		450'828	1'851'175
08.05.12 Opere protezione e premunizione pericoli naturali	55'557	399'729			342'127	673'134	161'818	1'632'365	574'985

Fonte: Servizi generali del DT, Ufficio del controlling e dei servizi centrali

6.T95 Ripartizione per tipo di investimento e per settore stradale: spese 2013

	Mendrisiotto	Malcantone, Collina d'Oro	Luganese, Vedeggio, Val Colla	Gambarogno, V. Verzasca, Locarnese	Val Maggia, Centovalli, Onsemone	Bellinzonese, Riviera, Val Blenio	Leventina, Val Bedretto	Totale
Sistemazione generale strade ¹	6'132'180	10'995'201	6'442'954	3'770'877	2'387'868	383'892	27'764	30'140'738
Migliorie stradali ²	673'947	403'625	536'531	529'514	1'114'579	737'993	62'789	4'058'978
Pavimentazioni ³	5'133'722	3'955'093	5'160'675	3'211'724	2'934'482	3'408'698	2'738'297	26'542'691
Risanamento manufatti ⁴	843'016	1'542'931	1'631'839	1'922'552	2'872'234	722'194	898'740	10'433'507
Danni della natura ⁵	55'557	399'729	0	199'968	364'127	901'994	161'818	2'083'192
Elettromeccanica e segnaletica ⁶	97'510	31'320	12'042	20'052	55'791	84'680	8'640	310'035
Contributi ai Comuni ⁷	0	0	0	0	0	0	0	0
Totali	12'935'932	17'327'899	13'784'041	9'654'688	9'729'082	6'239'451	3'898'048	73'569'140

¹ Tab.781.59 Costruzioni strade cantionali;

² Tab.783.59 parz. Migliorie;

³ Tab.783.59 parz. Pavimentazioni;

⁴ Tab.783.59 parz. Manufatti;

⁵ Tab.783.59 parz. Premunizioni e ripristini;

⁶ Tab.783.59 parz. Elettromecc.+segnaletica;

Voci 781 562.... Contributi

voci contab. 711 501002, 781 501010-011

voci contab. 711 501003, 783 501027, 501030

voci contab. 711 501003, 783 501027, 501028

voci contab. 711 501003, 783 501027, 501029

voci contab. 711 501003, 783 501027, 501031

voci contab. 711 501003, 783 501027, 501037

Fonte: Servizi generali del DT, Ufficio del controlling e dei servizi centrali

6.T96 Suddivisione credito quadro Val Rovana

	Credito quadro DL 13.03.1991	Conti	Credito opera DL			18.04.2005	Totale cred. opera	Spese al 31.12.2013
			13.03.1991	16.03.1993	12.11.1996			
Campo Valle Maggia	CHF		CHF	CHF	CHF	CHF	CHF	
Lavori preliminari (strada di accesso al fondo valle, correzione riale S. Giovanni)	4'400'000	788.501026.1001	4'700'000			-330'000	4'370'000	3'379'833
Galleria di deviazione della Rovana	31'300'000	788.501026.1002	33'450'000		-8'150'000	-1'000'000	24'300'000	21'996'660
Cunicolo di drenaggio e perforazioni	12'000'000	788.501026.1003	500'000	13'200'000	800'000		14'500'000	13'278'075
Bnglia al Pian dei Termini	740'000							
Indagini geognostiche	1'000'000	788.501026.1005	1'700'000				1'700'000	1'600'728
		788.501026.1004	180'000				180'000	0
Sist. idrogeologico allipiano di Campo e Cimalmotto	6'670'000	741.505001.2702	3'600'000		900'000		4'500'000	4'506'501
Sistemazione della frana Sotto Cimalmotto	3'380'000	741.505001.2701	3'600'000				3'600'000	2'074'337
Sistemazione di Magnello	630'000							
Sistemazione forestale e antivalangaria Sopra Campo e Cimalmotto	2'200'000							
Totale opere sistemazione campo	62'320'000		47'730'000	13'200'000	-6'450'000	-1'330'000	53'150'000	46'836'134
Cerentino								
Argine per la deviazione della Rovana a Cauzz	1'800'000							
Galleria di deviazione della Rovana	12'300'000							
Canale di gronda frana a Cerentino	2'800'000	741.505001.2703	1'920'000		3'680'000		5'600'000	5'533'066
Totale opere sistemazione Cerentino	16'900'000		1'920'000	0	3'680'000		5'600'000	5'533'066
Interventi stradali								
Risanamento zona Vardes	1'030'000	783.501031.3137	1'100'000			-970'000	130'000	120'887
Allargamenti del campo stradale	1'800'000	783.501031.3013	7'250'000		3'250'000	2'300'000	12'800'000	12'845'934
Rinforzo cigli e muri di sostegno	1'500'000							
Protezioni di sicurezza	450'000							
Pavimentazione durante i lavori	2'500'000							
Ricarico pavimentazione alla fine dei lavori	2'250'000							
Totale costi stradali	9'530'000		8'350'000	0	3'250'000	1'330'000	12'930'000	12'966'821
Costo totale interventi in Valle Rovana	88'750'000		58'000'000	13'200'000	480'000	0	71'680'000	65'336'021
DL 05.11.85		788.501026.1099	1'600'000				1'600'000	969'476
DL 15.12.08		788.501026.1098	190'000				190'000	79'024

Fonte: Servizi generali del DT, Ufficio del controlling e dei servizi centrali

6.T97 Indagini e progetti di massima per risanamento manufatti delle strade cantonali trattati nel 2013

Strade cantonali	Oggetto	Anno di costruzione	Superficie m2	Stato dei lavori
Progetti di massima	603.425 Soprapasso FFS a Fedoccio	1970	170	Terminato
	485.400 Ponte di Lodano	1982	783	Terminato
	203.415 Ponte sul Vedeggio - Agno	1971	343	Terminato
	160.410 Ponte sulla Valle della Crotta	1986	1015	Terminato
	357.405 Ponte sul Romanino	1955	257	Terminato
	660.400 Ponte sul Ticino a Personico	1983	473	Terminato
	606.436 Ponte sul Brenno Acquarossa	1987	1080	Terminato
	330.405/6 Ponte e semiponte tornante Faiana	1982	485	Terminato
	406.440 Ponte sulla Val Marcou	---	185	Terminato
	495.400 Ponte sulla Maggia	1922	70	Terminato
	471.416-417 Semiponte dopo tornante 1 e 2	---	70	Terminato
	Passerella ciclo-pedonale zona Ruggi	2013	40	Terminato
	603.455 Viadotto Rodi Fiesso	1987	2143	In corso
	281.420 Semiponte posteggio Morcote	1970	1085	In corso
	606.476 Ponte sul Ri di Brönich	1971	600	In corso
	497.400 Ponte sulla Maggia – Acc. Bignasco	1969	370	In corso
	601.406 Ponte sulla linea FFS (Ceneri)	----	393	In corso
	470.406 Ponte sulla Valle	1900	150	In corso
	407.462/3/4 Semiponti zona Sasso del tiro	1964	355	Varianti intervento
	603.445 Ponte sul Ticino Pardoreia	1945	265	Varianti intervento
	130.410 Ponte sul Laveggio	---	75	Varianti intervento
	495.605 Galleria della Bavorca	---	---	Varianti intervento
	4xx.xxx Galleria Visletto	---	---	Varianti intervento
Indagini	330.405/6 Ponte e semiponte tornante Faiana	1982	485	Terminato
	601.406 Ponte sulla linea FFS (Ceneri)	----	393	Terminato
	661.400 Ponte di Lavorgo	1980	440	In corso
	425.400 Ponte sul fiume Ticino a Gudo	1971	2600	In corso

Fonte: Divisione delle costruzioni, Area del supporto e del coordinamento, Ufficio della gestione dei manufatti

6.T98 Sorveglianza manufatti delle strade cantonali trattati nel 2013

	Manufatti ispezionati	In buono stato	In stato accettabile	In stato deteriorato	In cattivo stato	In stato pericolante
Valore assoluto	310	35	171	99	5	0
Valore percentuale		11.5%	55%	32%	1.5%	0%

Fonte: Divisione delle costruzioni, Area del supporto e del coordinamento, Ufficio della gestione dei manufatti

6.T99 Suddivisione geografica delle spese di manutenzione ordinaria dei manufatti (voce contabile 314009, CRB 782) - Situazione al 31.12.2013

Ispettorato stradale	Zona	Numero interventi	Importo in CHF
Settore 1	Mendrisiotto	5	170'056.25
Settore 2	Malcantone, Collina d'Oro	7	111'394.00
Settore 3	Luganese, Val Colla, Vedeggio	3	144'334.55
Settore 4	Locarnese, Valle Verzasca, Gambarogno	5	185'794.60
Settore 5	Valle Maggia, Centovalli, Val Onsernone	2	98'132.65
Settore 6	Bellinzonese, Riviera, Valle di Blenio	6	119'569.95
Settore 7	Leventina	5	127'811.10
Diversi	Diversi (ispezioni/ KUBA ecc.)	4	79'225.15
Totale			1'036'318.25

Fonte: Divisione delle costruzioni, Area del supporto e del coordinamento, Ufficio della gestione dei manufatti

6.T100 Suddivisione geografica delle spese di manutenzione ordinaria dei manufatti (voce contabile 5010292970, CRB 783) - Situazione al 31.12.2013

Ispettorato stradale	Zona	Numero interventi	Importo in CHF
Settore 1	Mendrisiotto	1	209'945.95
Settore 2	Malcantone, Collina d'Oro	5	444'545.45
Settore 3	Luganese, Val Colla, Vedeggio	5	403'031.35
Settore 4	Locarnese, Valle Verzasca, Gambarogno	6	931'689.20
Settore 5	Valle Maggia, Centovalli, Val Onsernone	4	458'592.55
Settore 6	Bellinzonese, Riviera, Valle di Blenio	2	210'245.55
Settore 7	Leventina	3	368'187.40
Diversi	Diversi (ispezioni/ KUBA ecc.)	2	34'997.70
Totale			3'061'235.15

Fonte: Divisione delle costruzioni, Area del supporto e del coordinamento, Ufficio della gestione dei manufatti

6.T101 Interventi di rifacimento o risanamento di manufatti (investimenti) - (voce contabile 501029, CRB 783) - Situazione al 31.12.2013

Oggetto	Numero conto	Importo cumulato in CHF	Stato lavori
101.430 Ponte sulla Sovaglia	2733	75'253.35	Terminato
143.400 Ponte sopra FFS Segoma	2820	141'425.45	Terminato
204.401 Viadotto Lago a Ponte Tresa	2836	85'759.30	Terminato
606.620 Galleria artificiale a Casaccia	2961	46'853.00	Terminato
647.400 Semiponte zona Toira	2973	450'347.85	Terminato
471.400 Ponte sul Ribo / Fontane	2899	177'045.10	Liquidazione
214.455 Ponte sul Cassarate	2978	222'143.60	Liquidazione
471.400 Ponte sul Ribo	2899	177'045.10	Liquidazione
471.420 Ponte sul Ri da Gresso	2965	91'163.70	Liquidazione
Breggia: Manufatti della tratta S106.2	2977	436'752.80	In corso
203.415 Ponte sul Vedeggio	2964	21'704.00	In corso
201.410 Ponte Ronchetto	2837	278'481.15	In corso
471.416/417 Semiponte dopo tornante 1 e 2	2982	137'314.35	In corso
605.410 Ponte sul Ri di Fontana	2834	235'319.00	In corso
Totale		2'576'607.75	

Fonte: Divisione delle costruzioni, Area del supporto e del coordinamento, Ufficio della gestione dei manufatti

6.T102 Interventi di conservazione su manufatti SN per tratta - Situazione al 31.12.2013

Tratta	No. totale interventi	Importo in CHF
04 Gorduno - Confine TI/GR		
60 Varenzo - Airolo	8	135'645.80
64 Biasca - Varenzo	9	357'037.05
68 Rivera - Bellinzona Sud / Gorduno - Biasca	2	71'710.45
72 Bellinzona Sud - Gorduno	1	12'801.95
80 Chiasso - Rivera	1	8'499.35
81 Svincolo Lugano Nord	---	---
82 Mendrisio - Stabio Est	---	---
Totale		585'694.60

Fonte: Divisione delle costruzioni, Area del supporto e del coordinamento, Ufficio della gestione dei manufatti

6.T103 Interventi urgenti nel 2013

Tratta	Manufatto	Tipo intervento
P399 Agno-Lugano-Gandria Confine I	203.415 Ponte sul Vedeggio	Messa in sicurezza giunti di transizione
S411 Gordola-Sonogno	408.411 Ponte la Valle	Cordolo e barriera sicurezza lato monte
P13 Lumino-Bellinzona-Ascona	608.405 Ponte della Torretta sul Ticino	Riparazione giunto di transizione
64 Biasca-Varenzo	070.455 Viadotto di Nivo	Messa in sicurezza parte inferiore cordolo

Fonte: Divisione delle costruzioni, Area del supporto e del coordinamento, Ufficio della gestione dei manufatti

6.T104 Area operativa del Sottoceneri, attività nel 2013

Strade cantonali	Comune	Oggetto	Fase di progetto risp. Attività
Distretto di Lugano	Agno	PVP-Itinerari ciclabili, passerella sul Vedeggio	Mandato di progettazione
	Bedigliora	Moderazione traffico - pavimentazione	Terminato e contabilizzato
	Bioggio	PVP-Itinerari ciclabili, sottopasso zona Cavezzolo	Progetto definitivo
	Bioggio	PVP-Itinerari ciclabili, aggiramento Crespera	Progetto definitivo
	Canobbio-Porza	PVP-Via Trevano (fase 3)	Mandato di progettazione
	Canobbio-Capriasca	PVP-Itinerari ciclabili, tratto Canobbio-Tesserete	Mandato di progettazione e progetto definitivo
	Croglio	Rotonda Madonna del Piano - pavimentazione	Terminato e contabilizzato
	Lamone-Cadempino	PVP nuovo capolinea TPL linea 5 - pavimentazione	Terminato e non contabilizzato
	Lamone-Manno	PVP-Itinerari ciclabili, pista ciclabile su viadotto SN	Progetto definitivo
	Lugano	Sistemazione zona FFS	Progetto di massima ottimizzato
	Lugano (Cadro)	Risanamento ponte sul riale Canone - impresario costruttore	Terminato e non contabilizzato
	Lugano (Cadro)	Risanamento ponte sul riale Canone - pavimentazione	Terminato e contabilizzato
	Lugano (Cadro)	Risanamento ponti sui riali Lengina e Valmaggino	Terminato e contabilizzato
	Lugano (Cadro e Davescio)	Sistemazione stradale incrocio Cossio - sottostruttura	Terminato e contabilizzato
	Lugano (Cadro e Davescio)	Sistemazione stradale incrocio Cossio - pavimentazione	Terminato e non contabilizzato
	Lugano (Davescio - Soragno)	Sistemazione stradale - pavimentazione	Terminato e contabilizzato
	Manno	Sistemazione incrocio zona Suglio	Lavori in esecuzione
	Melide - Bissone	Formazione percorso pedonale e ciclabile	Lavori in esecuzione
	Monteceneri (Rivera)	Rifacimento tombino riale Lischedo e formazione marciapiede - sottostruttura	Terminato e non contabilizzato
	Monteceneri (Rivera)	Rifacimento tombino riale Lischedo e formazione marciapiede - pavimentazione	Terminato e non contabilizzato
	Monteceneri (Rivera)	Rifacimento pavimentazione quartiere Rivera	Terminato e non contabilizzato
	Montagnola	Sistemazione stradale e formazione marciapiede - sottostruttura + disboscamento	Terminato e contabilizzato
	Montagnola	Sistemazione stradale e formazione marciapiede - pavimentazione + metalcostruttore	Terminato e non contabilizzato
	Origlio	Messa in sicurezza località Deca e Lantoi	Pubblicazione
	Pian Scairolo	Sistemazione stradale e formazione marciapiede - sottostruttura	Lavori in esecuzione (biotopo)
	Pian Scairolo	Sistemazione stradale e formazione marciapiede - pavimentazione	Terminato e non contabilizzato
	Pian Scairolo	Sistemazione stradale e formazione marciapiede - metalcostruttore + impianti semaforici	Terminato e contabilizzato
	PVP Piano viario Polo	Nodo 34 Massagno - incrocio Arizona	Progetto definitivo
	Sonvico	Ponte sul riale Franscinone	Progetto definitivo e appalto
	Valcolla	Formazione nuovo marciapiede	Pubblicazione
	Vezia	PVP Incrocio per Savosa nodo 68 - pavimentazione	Terminato e non contabilizzato
Vezia	Zona supermercato Manor - pavimentazione	Terminato e contabilizzato	
Vezia	Rotonda bivio per Cureglia - pavimentazione	Terminato e contabilizzato	
Vico Morcote	Allargamento stradale zona Prea Béla - impresario costruttore	Terminato e non contabilizzato	

continua

continuazione

Distretto di Mendrisio	Balerna - Castel S. Pietro	Moderazione traffico in zona Gorla	Lavori in esecuzione
	Balerna	Via San Gottardo (fase 3)	Progetto definitivo
	Breggia	Nuovo marciapiede Via Lecch e Via Strada Növa	Pubblicazione
	Chiasso	Rotonda Largo Kennedy - pavimentazione	Terminato e non contabilizzato
	Chiasso	Rotonda Chiesa - pavimentazione	Terminato e non contabilizzato
	Chiasso	Interscambio trasporti pubblici stazione FFS	Progetto definitivo
	Chiasso	Via Comacini + rotonda Volta	Pubblicazione e progetto appalto
	Coldrerio	Risanamento pavimentazione Via San Gottardo - pavimentazione	Lavori in esecuzione
	Coldrerio	Via S. Apollonia	Progetto appalto e inizio lavori
	Mendrisio - Coldrerio	Sistemazione stradale e collegamento pedonale-ciclabile	Lavori in esecuzione
	Mendrisio	Via Penate-Via Vignalunga - strada	Pubblicazione
	Mendrisio	Sistemazione incrocio Croce Grande	Pubblicazione e progetto appalto
	Mendrisio	Via Penate rifacimento Sottopasso FFS - impresario costruttore	Terminato e non contabilizzato
	Mendrisio (Besazio)	Completamento marciapiede e moderazione traffico - sottostruttura	Terminato e non contabilizzato
	Mendrisio (Besazio)	Completamento marciapiede e moderazione traffico (fase 1)	Terminato e contabilizzato
	Mendrisio (Besazio)	Completamento marciapiede e moderazione traffico (fase 3)	Pubblicazione
	Mendrisio	Risanamento pavimentazione Rotonda ONC - pavimentazione	Terminato e contabilizzato
	Mendrisio	Formazione Rotonda Mercato coperto	Lavori in esecuzione
	Mendrisio / Castel San Pietro	Marciapiede per Corteglia	Progetto definitivo
	Morbio Inferiore	Formazione marciapiede e ripristino ciglio	Lavori in esecuzione
Morbio Inferiore	Incrocio Fontanella – Via Bellavista	Pubblicazione e progetto appalto	
Morbio Inferiore	Messa in sicurezza Via Chiesa	Pubblicazione e inizio lavori	
Morbio Inferiore	Marc. e messa in sicurezza da S. Lucia al ponte Pedrolini	Progetto definitivo	
Morbio Inferiore	Completamento marciapiede e messa in sicurezza Via. M.Comacini	Progetto definitivo	
Stabio	Formazione rotonda Gaggiolo zona industriale 3	Lavori in esecuzione	

Fonte: Divisione delle costruzioni, Area operativa del Sottoceneri.

6.T105 Area operativa del Sopraceneri, attività nel 2013

	Comune	Oggetto	Fase di progetto risp. attività
Strade nazionali			
Valli	Faido (Piottino)	Risanamento impianti elettromeccanici	Terminato e contabilizzato
Strade cantonali			
Sottoceneri	Coldrerio	Risanamento aree di servizio SN - sottostruttura	Lavori in esecuzione
	Coldrerio	Risanamento aree di servizio SN - pavimentazione	Progetto appalto
	Gravesano	Rotonda, via Cantonale	Progetto stradale
	Bedano	Rotonda, via Danas	Progetto stradale
	Bironico	Risanamento stradale in zona Briccola - pavimentazione	Terminato e contabilizzato
	Bironico	Ponticello sulla Val Troggiano - risanamento	Terminato e contabilizzato
	Mezzovico	Rotonda Palazzina - pavimentazione	Terminato e contabilizzato
	Coldrerio	Risanamento aree di servizio SN - sottostruttura	Lavori in esecuzione
	Coldrerio	Risanamento aree di servizio SN - pavimentazione	Lavori in esecuzione
	Lugano	Galleria Vedeggio-Cassarate	ente di controllo
Bellinzona e valli	Acquarossa-Dongio	Zona ospedale - rinnovo pavimentazione	progettazione - sospeso
	Acquarossa	camminamento pedonale e allargamento stradale	Terminato e contabilizzato
	Acquarossa	zona ospedale ponte sul Ri Luinasco	progettazione - sospeso
	Airolo	Risanamento ponte Premezzana	Terminato e contabilizzato
	Airolo	Strada della Tremola - lotto 7	Terminato e contabilizzato
	Airolo	Strada della Tremola - risanamento tornante 3	Terminato e contabilizzato
	Airolo	Zona Tenconi - sottostruttura	Terminato e contabilizzato
	Airolo	Zona Tenconi - pavimentazione	Lavori in esecuzione
	Airolo/Pont Sort-Stalvedro	Risanamento stradale - sottostruttura	Terminato e non contabilizzato
	Airolo/Pont Sort-Stalvedro	Risanamento stradale - pavimentazione	Progetto appalto
	Arbedo-Castione	Area interscambio FFS TILO	Progetto definitivo e pubblicazione, sospeso
	Arbedo - Gorduno	nuova passerella pedonale / ciclabile sul fiume Ticino	Attribuzione mandato
	Bellinzona	opere di pavimentazione in V.S.Gottardo	Coordinamento lavori e preparazione esecuzione
	Bellinzona	Semisvincolo (PTB)	Progetto di massima, sospeso
	Bellinzona	Nuova passerella ex-Torretta	1° fase concorso di progetto, sospeso
	Bellinzona	Posteggio d'attestamento	Progetto di massima, sospeso
	Bellinzona	Corsia bus via Zorzi	Progetto appalto
	Bellinzona/Montecarasso	Passerella Monte Carasso - parapetti	Terminato e contabilizzato
	Bellinzona/Montecarasso	Passerella Monte Carasso - illuminazione	Terminato e non contabilizzato
	Biasca	Moderazione stradale c/o EOC	Terminato e contabilizzato
	Camorino	Rotonda Fust Boscorina - pavimentazione	Terminato e contabilizzato
	Cari-Campello	Allargamento e sistemazione stradale - sottostruttura	evasione ricorsi
	Cari-Campello	Allargamento e sistemazione stradale - pavimentazione	evasione ricorsi
	Cresciano	Risanamento ponte sulla linea FFS	Attribuzione mandato
	Ghirone	risanamento pavimentazione	Terminato e non contabilizzato (manca usura)
	Giubiasco/Sementina	Nuovo ponte sul Ticino - selvicoltore	Terminato e non contabilizzato
	Giubiasco/Sementina	Fermata bus Giosia	evasione ricorsi
	Lôro	3 cigli	Terminato e contabilizzato
	Lôro	Moderazione del traffico	Progetto appalto
	Monte Carasso	Comune di Monte Carasso Ponte Torretta - Orenno pavi.	Sospeso
	Monte Ceneri	Interventi urgenti SC Monte Ceneri	Lavori in esecuzione
Locarnese, Gambarogno e valli	Ascona	Nuova galleria di Moscia	progetto di massima variante esterna
	Ascona	Soprapasso al Molino	sospeso
	Ascona	Galleria Ascona	Lavori in esecuzione
	Avegno-Gordevio	Ponte sul ria Grande 1 - risanamento	Terminato e non contabilizzato
	Avegno-Gordevio	Ponte sul ria Grande 2 - risanamento	Terminato e non contabilizzato
	Avegno-Gordevio	opere di pavimentazione	Lavori in esecuzione
	Avegno-Tegna	pista ciclabile	Progetto appalto
	Berzona	Risanamento ponte	Terminato e non contabilizzato
	Bosco Gurin	Intervento tappa 2 Piano dei Vitetti	Lavori in esecuzione
	Bosco Gurin	Tratto da Fell a Bosco nucleo	Progetto appalto
	Cadenazzo	Moderazioni via Monte Ceneri - sottostruttura	Terminato e contabilizzato
	Cadenazzo	Moderazioni via Monte Ceneri pavimentazione	Terminato e contabilizzato
	Cavigliano	Formazione marciapiede e sistemazione stradale Campiole	Progetto definitivo
	Cavigliano	allargamenti a sud del Ponte alla Valle	Terminato e contabilizzato
	Cavigliano	allargamenti a nord del Ponte alla Valle	Terminato e contabilizzato
	Centovalli	Ponte provvisorio sulla Ribellasca	Terminato e non contabilizzato
	Centovalli	Sistemazione stradale zona valle Marcou	Terminato e non contabilizzato (manca usura)
	Centovalli	Ponte Val Marcou	Progetto di massima

Fonte: Divisione delle costruzioni, Area operativa del Sopraceneri

6.T106 Servizio invernale sgombero neve e spandimento sale, sabbia, ghiaietto, dal 2000

Anno	Sgombero neve mio	Spandimento sale, sabbia, ghiaietto mio
2000	1.83	1.56
2001	3.52	2.13
2002	1.52	1.33
2003	1.99	1.59
2004	5.03	2.08
2005	2.39	1.56
2006	5.71	2.15
2007	1.42	1.15
2008	6.76	2.18
2009	6.17	2.57
2010	5.36	2.23
2011	3.12	2.05
2012	4.68	1.80
2013	4.69	2.62

Fonte: Divisione delle costruzioni, Area dell'esercizio e della manutenzione

6.T107 Passi alpini: periodo di apertura e chiusura, dal 2010

	2010		2011		2012		2013	
	Apertura	Chiusura	Apertura	Chiusura	Apertura	Chiusura	Apertura	Chiusura
Lucomagno	Apert.Cont.	Apert.Cont.	Apert.Cont.	Apert.Cont.	Apert.Cont.	Apert.Cont.	Apert.Cont.	Apert.Cont.
Novena	29.05	25.10	11.05	26.10	06.06	29.10	15.06	4.11
S.Gottardo					

Fonte: Divisione delle costruzioni, Area dell'esercizio e della manutenzione

6.T108 Importo dei danni alluvionali, dal 2000

Anno	mio
2000	1.84
2001	3.77
2002	1.54
2003	1.89
2004	2.02
2005	0.98
2006	3.00
2007	1.39
2008	2.45
2009	3.05
2010	1.73
2011	1.95
2012	1.80
2013	3.28

Fonte: Divisione delle costruzioni, Area dell'esercizio e della manutenzione

6.T109 Progetti d'arginatura proposti per il sussidio federale, nel 2013

No. progetti	Oggetto	Data richiesta	Preventivo (CHF)
1099	Fiume Cassarate, fase 1, sistemazione Piano Stampa	16.12.2013	455'000
1132	Monteceneri-Bironico, sistemazione riali Bironico	16.12.2013	430'500

Fonte: Divisione delle costruzioni, Ufficio dei corsi d'acqua

6.T110 Progetti d'arginatura sussidiati in sede federale nel 2013

No. progetti	Oggetto	No. DF - Data DF	Preventivo (CHF)	%
	nessuno			

Fonte: Divisione delle costruzioni, Ufficio dei corsi d'acqua

6.T111 Progetti che hanno ottenuto il sussidio cantonale nel 2013

No. progetti	Oggetto	%	Preventivo (CHF)
1180.3	Cureglia, ampliamento camera Tari Cippo	52	195'000.00
	UCA per sbarramento Ponte Tresa		150'000.00
1246	Cons. man. arg. Basso Mendrisiotto, sistemazione camera Spinee, Vacallo	60	70'000.00
1248	Cons. man. arg. Basso Mendrisiotto, messa in sicurezza riale Vigino a Coldrerio	60	80'000.00
1257.R	Fond. Parco Gole della Breggia, roggia Molinara		50'000.00
1255.R	Patriziato Airolo, risanamento Palude 2424		60'152.75
1285.R	CDA Bellinzona e dintorni, passaggio pesci Morobbia	50	26'549.56
1180.1	Comano, camera riale Dangio	52	296'000.00
1227	Maggia, interventi urgenti sistemazione idraulica nuovo tracciato	59	55'000.00
1251	Cons. man. arg. Bassa Leventina, manutenzione straordinaria camere di ritenzione	60	163'500.00
1250	Faido, ripristino opere di premunizione danneggiate da evento 27.09.12	61	195'000.00
1249	Cons. Rovana-Maggia-Melezza, ripristino opere di premuniz. danneggiate da evento 27.09.12	60	100'000.00
1135	Cevio, interventi di alta priorità	27	340'000.00
1280	Cons. man. arg. Basso Mendrisiotto, sistemazione camere riali Val Grande e Vigino	60	80'000.00
1278	Cons. man. arg. Medio Mendrisiotto, camera Premurin, Ligornetto	60	112'000.00
1249	Cons. Rovana-Maggia-Melezza, ripristino opere Maggia e Golino	60	44'000.00
1233	Cons. man. arg. Basso Mendrisiotto, messa in sicurezza riali Bosco Penz, Chiasso	60	37'000.00
1171	Faido, sistemazione Ticinetto a Chironico	62	102'000.00
1284	Cons. man. arg. Medio Mendrisiotto, sistemazione riali Puras, Gurungun, Laveggio	60	170'000.00
1281	Blenio, opere di protezione Brenno della Greina	60	34'083.55
1068	Flussbau AG, opere di premunizione pozzi di captazione Bioggio e Manno		28'302.00
1113.3	Gambarogno, tappa 2b riali Contone	62	416'000.00
1143	Lugano-Cadro, riali Canone e Varod	52	696'000.00
1167.5	Giubiasco, Vallascia, sistemazione canale alle scuole	64	1'700'000.00
1170.1	Torricella-Taverne, sistemazione riali fase 1, riali Porèca e Rozzuolo	58	1'010'000.00
1224.1	Camorino, sistemazione Vigana fase 1	61	600'000.00
1226.1	Cons. man. arg. Medio Mendrisiotto, ove di Melano, Capolago e Mendrisio, interventi urgenti	60	1'100'000.00
1231.1	Giornico, sistemazione corsi d'acqua fase 1	60	913'000.00
1225	Consorzio Formigario, correzione riale Prodör	60	375'000.00
1247	Cons. man. arg. Media Leventina, correzione riale Formigario tratta B19 - travaccone fase 1	60	530'000.00
1235.2	Preonzo, Vallo Pian Perdasc	61	1'692'000.00
1204	Lamone, sistemazione zona Baltresca e Ronchi di Cima	70	276'000.00
1286	Cons. man. arg. Media Leventina, briglia B18 Formigario	70	50'490.50
1163	Sobrio, riali Ronzano e Fröir	60	30'000.00
1256.R	Cons. man. arg. Media Leventina, passaggio pesci Faido	80	170'000.00
1279.R	Cons. correzione Fiume Ticino, sistemazione zona Boschetti-Malcantone	80	155'520.00
1251	Cons. man. arg. Bassa Leventina, sistemazione idraulica riale Fontana, Bodio	60	300'000.00
1235	Preonzo, Valegion	61	300'000.00

Fonte: Divisione delle costruzioni, Ufficio dei corsi d'acqua

6.T112 Galleria Vedeggio – Cassarate

	Totale delibere a fine 2013	Investimenti (spesa) a fine 2012	Investimenti (spesa) a fine 2013	Totale investimenti
	mio	mio	mio	mio
Vedeggio	28.0	27.3	1.9	29.2
Galleria	205.3	203.4	2.1	205.5
Cassarate	23.4	44.7	1.7	46.4
Totale	256.7	275.4	5.7	281.1 *

* Di cui ca. 24.4 mio acquisizioni terreni, non computati nelle delibere

Fonte: Divisione delle costruzioni, Piano dei trasporti del Luganese

6.T113 Parco automezzi, macchine e Officina dello Stato, dal 2002

Anno	Mezzi targati	Interventi di manutenzione in CHF
2002	618	775'000.00
2003	619	650'214.00
2004	624	733'160.00
2005	631	874'135.00
2006	636	995'676.00
2007	636	877'453.00
2008	622	951'960.00
2009	622	972'778.00
2010	918	1'545'950.00*
2011	920	1'826'435.00
2012	945	1'552'306.00
2013	952	1'681'955.00

*Nel 2010 si sono aggiunte le auto della Polizia

Fonte: Divisione delle costruzioni, Ufficio degli automezzi e delle macchine dello Stato

7. DIPARTIMENTO DELLE FINANZE E DELL'ECONOMIA	199
7.T1 Effettivo dei pompieri al 31.12, dal 1995	199
7.T2 Interventi del corpo pompieri e relativa spesa, secondo il tipo, dal 2009	200
7.T3 Evoluzione Servizi erogati dal CSI 1998-2013	201
7.T4 Posti permanenti autorizzati (PPA) nell'Amministrazione cantonale, per dipartimento, stato al 31.12.2012 e al 31.12.2013	201
7.T5 Posti occupati ¹ , vacanti e provvisori in posto vacante nell'Amministrazione cantonale, per dipartimento, stato al 31.12.2013	202
7.T6 Personale invalido ¹ nell'Amministrazione cantonale, per dipartimento, stato al 31.12.2012 e al 31.12.2013	202
7.T7 Apprendisti in formazione nell'Amministrazione cantonale, per professione, al 31.12.2013	202
7.T8 Persone occupate ¹ presso l'Amministrazione cantonale ² secondo il sesso e l'origine, per dipartimento, al 31.12.2013	203
7.T9 Persone occupate in unità fisiche secondo le classi di età e il sesso, nel 2013	203
7.T10 Persone occupate in unità fisiche secondo gli anni di servizio e il sesso, nel 2013	204
7.T11 Persone occupate in unità fisiche secondo le classi di età e il grado di occupazione, nel 2013	204
7.T12 Persone occupate in unità fisiche secondo lo stato civile, il grado di occupazione e il sesso, nel 2013	204
7.T13 Numero medio di giorni di assenza per dipendente statale, a seguito di malattia, visita medica, infortunio professionale e non professionale, secondo le classi di età al 31.12.2013	205
7.T14 Movimento del personale dello Stato, dal 2003 (Unità fisiche)	205
7.T15 Giorni di assenza complessivi nell'Amministrazione cantonale per dipartimento e numero medio per genere di assenza, nel 2013	206
7.T16 Corsi di formazione continua presso l'Amministrazione cantonale, partecipanti e giornate, per genere di corso, dal 2011	207
7.T17 Impiegati beneficiari e giorni di congedo per corsi di formazione continua, presso l'Amministrazione cantonale, dal 2010	207
7.T18 Tabella salari del personale dello Stato, in CHF nel 2013 ¹	207
7.T19 Personale dello Stato: assicurati e casi annunciati all'assicurazione infortuni, dal 2007	208
7.T20 Amministrazione cantonale: riparto premi ¹ (in franchi) per polizze di assicurazioni, dal 2007	208
7.T21 Infortuni professionali e non professionali del personale dello Stato, dal 2007	208
7.T22 Investimenti e spese correnti CRB 941, 942, 943, 945, 946, 948, in CHF dal 2009	209
7.T23 Amministrazione cantonale: credito votato, utilizzo 2013 e cumulato 31.12.2013 per nuove costruzioni, spese di arredamento e di approvvigionamenti, in CHF	210
7.T24 Spazi (in mq) occupati dai servizi amministrativi del Cantone, per distretto nel 2013 e complessivamente dal 2002	213
7.T25 Spazi (in mq) occupati dalle sedi scolastiche cantonali, per distretto nel 2013 e complessivamente dal 2002	214
7.T26 Costi di locazione degli spazi amministrativi e scolastici cantonali in CHF, dal 2005	215
7.T27 Rendiconto Società di produzione con partecipazione cantonale, nel 2012	215
7.T28 Produzione di energia elettrica in MWh nell'anno civile 2013	216
7.T29 Tassazioni e reclami relativi alle persone fisiche, per circondario, a fine anno 2013	217
7.T30 Imposte trattenute alla fonte e riversamenti ai comuni e all'IFD in CHF, dal 1998	218
7.T31 Persone giuridiche iscritte a ruolo al 1. gennaio 2013 e variazioni nel corso dell'anno	218
7.T32 Iscrizioni e cancellazioni di menzione (art. 43 LT) per terreni agricoli a Registro fondiario nel 2011, 2012 e 2013	219
7.T33 Contravvenzioni cantonali e comunali emanate dall'Ufficio delle procedure speciali nel 2012 e 2013	219
7.T34 Contravvenzioni federali emanate dall'Ufficio delle procedure speciali nel 2011, 2012 e 2013	220
7.T35 Imposta preventiva (IP), trattenuta supplementare d'imposta (USA) e computo globale d'imposta, per ufficio di tassazione, dal 2009 al 2013	220
7.T36 Imposta di successione e di donazione, dal 1999	220

7.T37 Tassazione utili immobiliari 2013, per ufficio di tassazione e per anno di vendita, dal 2011	221
7.T38 Tassa d'esenzione dal servizio militare, dal 2000	221
7.T39 Domande di condono per imposte cantonali, interessi di ritardo e multe, dal 2003	221
7.T40 Imposta di bollo e sugli spettacoli cinematografici incassata, nel 2012 e 2013	222
7.T41 Incassi (in CHF) per imposte, dal 2011	222
7.T42 Imposte cantonali, flusso degli incassi (in CHF) nel corso degli anni (senza imposte alla fonte), dal 2006	223
7.T43 Imposta cantonale: perdite e sconti registrati nel 2013 (in CHF), anni di competenza dal 1995 al 2013	223
7.T44 Interessi di ritardo incassati per l'imposta cantonale e l'imposta federale diretta (in CHF), dal 2007	224
7.T45 Sollecitazioni, diffide e precetti emessi per imposte, dal 2008	224
7.T46 Procedure particolari d'incasso per imposte (in CHF), dal 2010	225
7.T47 Imposte cantonali delle persone fisiche, nel 2011 e 2012	225
7.T48 Imposte cantonali delle persone giuridiche, dal 2009	227
7.T49 Aiuti agli investimenti in base alla politica regionale federale e cantonale decisi (in CHF), dal 2009	228
7.T49a Aiuti agli investimenti in base alla politica regione federale e cantonale decisi, dal 2009	228
7.T50 Aiuti agli investimenti in base alla Politica regionale federale e cantonale versati (in CHF), dal 2009	229
7.T50a Aiuti agli investimenti in base al Decreto legislativo per attuare misure di politica regionale cantonale complementari alla politica regionale della Confederazione decisi (in CHF), dal 2010	229
7.T50b Aiuti agli investimenti in base al Decreto legislativo per attuare misure di politica regionale cantonale complementari alla politica regionale della Confederazione versati (in CHF), dal 2010	229
7.T51 Aiuti Interreg federali e cantonali decisi e versati (in CHF), dal 2009	230
7.T52 Investimenti preventivati, computabili, aiuti decisi e importi pagati dall'Ufficio per lo sviluppo economico e dall'Ufficio dell'amministrazione e del controlling (in CHF), dal 2008 (L-inn)	230
7.T53 Investimenti totali e computabili preventivati secondo l'Ufficio per lo sviluppo economico e l'Ufficio dell'amministrazione e del controlling, dal 1993 (L-prom/L-inn)	231
7.T54 Aiuti decisi e importi pagati dall'Ufficio per lo sviluppo economico e dall'Ufficio dell'amministrazione e del controlling, dal 1993 (L-prom/L-inn)	232
7.T55 Investimenti totali, computabili, aiuti decisi e importi pagati dall'Ufficio per lo sviluppo economico e dall'Ufficio dell'amministrazione e del controlling, nel 2013 e confronto con il 2010, 2011, 2012 (L-inn)	233
7.T56 Aiuti finanziari per il turismo, rustici e artigianato versati (in Mio CHF), dal 2010	233
7.T57 Aiuti agli investimenti LIM cantonali versati (in CHF), dal 2008, e confronto tra i PFI 04-07, 08-11 e 12-15	234
7.T58 Aiuti agli investimenti LIM cantonali versati, dal 1984	234
7.T59 Autorizzazioni emesse dall'Ufficio dell'ispettorato del lavoro, dal 2001	235
7.T60 Permessi di lavoro emessi dall'Ufficio dell'ispettorato del lavoro, dal 2001	235
7.T61 Visite d'azienda effettuate dall'Ufficio dell'ispettorato del lavoro, dal 2001	236
7.T62 Decisioni amministrative dell'Ufficio dell'ispettorato del lavoro, dal 2001	236
7.T63 Evoluzione delle persone in cerca di impiego ¹ e dei disoccupati ² registrati in Ticino, dal 1997	237
7.T64 Evoluzione del tasso di disoccupazione in Svizzera e in Ticino, dal 1997 ¹	237
7.T65 Licenziamenti collettivi notificati, dal 2003	238
7.T66 Disoccupati per distretto, a fine dicembre, dal 2003	238
7.T67 Disoccupati per distretto, a fine dicembre, dal 1995	239
7.T68 Durata media di disoccupazione (in giorni) dei disoccupati registrati a fine dicembre, dal 1999	239
7.T69 Persone in cerca di impiego che mensilmente esauriscono il diritto alle indennità LADI e non possono riaprire un nuovo termine quadro, da gennaio 1999 a ottobre 2013	240

7.T70 Posti vacanti annunciati presso gli Uffici regionali di collocamento, da gennaio 1997 a dicembre 2013	240
7.T71 Richieste pervenute alla Sezione del lavoro, dal 2007	241
7.T72 Provvedimenti LADI inerenti al mercato del lavoro, dal 2008	242
7.T73 Agenzie private di collocamento e per il personale a prestito, dal 2008	242
7.T74 Numero di prestazioni di consulenza: periodo 2008-2013	243
7.T75 Evoluzione dei pagamenti diretti all'agricoltura, dal 1997 al 2013	243
7.T76 Pagamenti diretti, premi di coltivazione nella campicoltura e contributi sulla qualità ecologica in assoluto e per azienda beneficiaria in franchi nel 2013	244
7.T77 Pagamenti diretti all'agricoltura per genere di pagamento, nel 2013	245
7.T78 Migliorie fondiari e misurazioni catastali, per settore, in mio di franchi, dal 2003	245
7.T79 Stato delle opere di RT e RP al 31 dicembre 2013	245
7.T80 Stato dei lavori di misurazione ufficiale al 31 dicembre 2013	246
7.T81 Comprensori di studio del Piano cantonale d'approvvigionamento idrico (PCAI), nel 2013	246

7. Dipartimento delle finanze e dell'economia

7.T1 Effettivo dei pompieri al 31.12, dal 1995

	Corpi	Categoria A ¹	Corpi	Categoria B ²	Corpi	Categoria C ³	Corpi	Corpo di montagna ⁴
1995	6	404	23	599	27	382	59	1'172
1996	6	415	23	602	27	378	59	1'148
1997	6	418	23	602	27	382	59	1'154
1998	6	422	23	621	27	382	58	1'129
1999	6	434	23	637	27	381	58	1'129
2000	6	432	23	637	27	361	58	1'107
2001	6	425	23	619	25	353	57	1'096
2002	6	447	23	619	23	317	52	1'005
2003	6	441	23	625	20	276	50	966
2004	6	468	22	592	20	246	44	851
2005	6	499	20	620	14	208	41	764
2006	6	523	17	532	11	181	25	622
2007	6	515	15	488	6	142	10	348
2008	6	507	15	500	6	146	9	380
2009	6	501	15	483	6	136	6	302
2010	6	494	15	469	6	139	6	372
2011	6	501	15	482	6	130	6	334
2012	6	545	15	486	6	140	6	333
2013	6	556	15	492	5	141	6	313

¹ Chiasso, Locarno, Mendrisio, Bellinzona, Lugano, Biasca.

² Corpi periferici, motorizzati.

³ Corpi non motorizzati.

⁴ I corpi di montagna sono stati costituiti soprattutto nelle zone molto soggette ad incendi di boschi. Nel resto del territorio i compiti di intervento sono assunti dai corpi pompieri delle categorie A, B, C. A seguito della nuova organizzazione, alcuni Corpi di categoria A (Lugano Locarno e Bellinzona) e di categoria B (Gambarogno e Maggia) hanno incorporato nella loro organizzazione sezioni speciali per la lotta contro gli incendi di bosco.

Fonte: Divisione delle risorse, Ufficio della difesa contro gli incendi

7.T2 Interventi del corpo pompieri e relativa spesa, secondo il tipo, dal 2009

	Numero interventi					Spesa totale (in CHF)				
	2009	2010	2011	2012	2013	2009	2010	2011	2012	2013
Casa d'abitazione	23	23	38	67	43	97'068	72'715	131'933	132'180	70'794
Casa appartamenti	27	25	48	64	73	57'153	60'563	46'532	129'077	108'119
Canne fumarie	86	102	90	106	88	98'504	119'967	97'115	119'423	103'704
Stufe, caldaie, impianti riscaldamento	24	24	15	19	21	18'294	15'771	13'274	17'298	18'206
Garages, Carrozzerie	3	3	3	5	7	7'593	4'765	3'407	8'600	10'720
Depositi/Capannoni	14	14	16	56	50	40'476	37'458	56'321	159'422	103'533
Altri stabili	32	23	23	3	-	106'485	65'879	81'682	4'244	-
Stalle	7	4	1	11	1	22'914	14'765	7'223	71'186	1'020
Discariche materiale	5	1	16	12	20	4'131	840	15'984	11'416	22'190
Incendi bosco	68	58	96	55	61	174'493	105'195	241'616	250'827	204'757
Incendi sterpaglie	48	55	98	116	78	34'540	51'613	73'455	92'450	63'646
Incendi autoveicoli	93	89	93	71	66	96'522	111'835	95'127	97'781	88'472
Incendi cucine	28	23	20	24	33	22'385	18'251	17'191	18'711	30'843
Incendi diversi	218	197	182	141	168	170'033	162'579		99'277	120'390
Soccorso stradale con apparecchiatura spec.	15	13	13	20	14	24'888	21'714	19'050	27'275	20'739
Incidenti stradali	39	63	39	46	61	53'673	73'434	45'328	53'188	85'734
Soccorso a persone	110	117	158	170	186	57'894	76'683	78'004	85'934	98'173
Soccorso a animali	13	20	32	32	46	5'951	9'223	11'593	15'247	21'335
Allagamenti	300	170	210	200	186	227'801	105'138	176'768	121'860	117'340
Danni d'acqua		122	138	36	-		16'066	73'699	19'303	-
Altri danni della natura	103	28	94	196	320	97'214	93'781	77'152	155'147	244'582
Falsi allarmi	562	534	517	479	554	376'258	350'970	345'254	305'015	375'476
Diversi	106	68	95	81	39	55'455	39'806	39'327	29'204	18'239
Totale¹	1'896	1'753	2'035	2'010	2'115	1'827'340	1'610'757	1'875'420	2'024'076	1'928'012

¹ Le cifre relative alle spese per gli interventi non corrispondono a quelle del consuntivo in quanto sono compresi pagamenti per interventi avvenuti alla fine dell'anno precedente.

Fonte: Divisione delle risorse, Ufficio della difesa contro gli incendi.

7.T3 Evoluzione Servizi erogati dal CSI 1998-2013

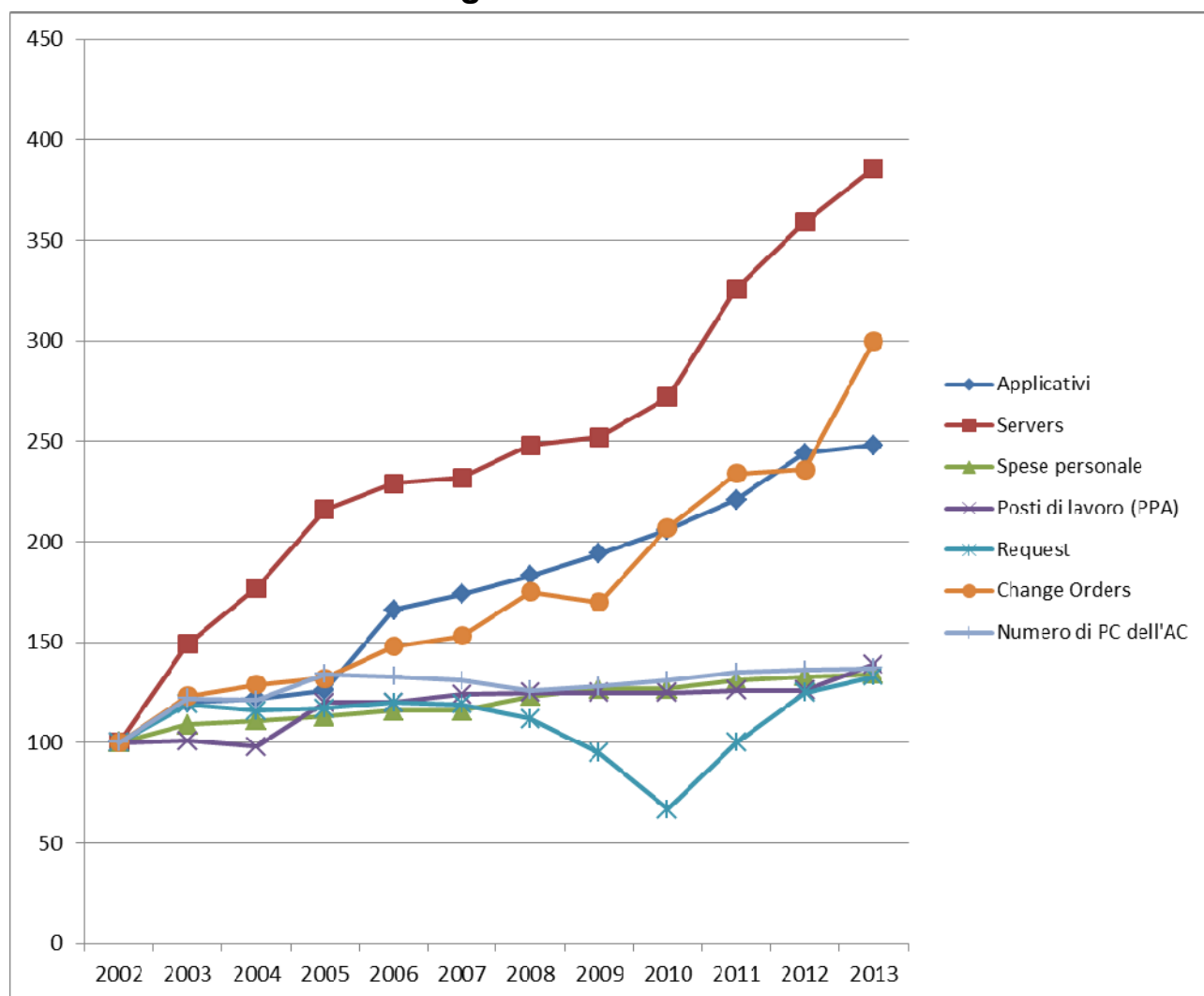

Fonte: Divisione delle risorse, Centro sistemi informativi

7.T4 Posti permanenti autorizzati (PPA) nell'Amministrazione cantonale, per dipartimento, stato al 31.12.2012 e al 31.12.2013

	Piano dei posti autorizzati (PPA) ¹ 31.12.13			PPA 31.12.12	Var.
	Autorizzati	Finanziati da terzi	Totale		
Cancelleria	89.90	–	89.90	83.40	6.50
Dip. delle istituzioni	1'493.50	22.00	1'515.50	1'475.80	39.70
di cui polizia cantonale agenti	548.80	19.00	567.80	577.80	-10.00
di cui polizia cantonale civili	101.55	1.00	102.55	66.35	36.20
Dip. della sanità e della socialità	755.75	39.06	794.81	789.97	4.84
Dip. educazione, cultura e sport	444.59	15.45	460.04	431.97	28.07
Dip. del territorio	574.30	120.40	694.70	673.70	21.00
Dip. delle finanze e dell'economia	815.81	223.30	1'039.11	1'002.41	36.70
Controllo cantonale delle finanze	15.60	–	15.60	15.60	–
Totale	4'189.45	420.21	4'609.66	4'472.85	136.81

¹ Posti equivalenti a tempo pieno.

Fonte: Divisione delle risorse, Sezione delle risorse umane

7.T5 Posti occupati¹, vacanti e provvisori in posto vacante nell'Amministrazione cantonale, per dipartimento, stato al 31.12.2013

	Occupati	Vacanti	Soprannumerari	Provvisori in posti vacanti	Totale ² occupati
Cancelleria	84.90	5.00	-	-	84.90
Dip. delle istituzioni	1'499.40	23.55	4.50	0.25	1'504.15
di cui polizia cantonale agenti	590.10	-	-	-	590.10
di cui polizia cantonale civili	87.70	-	1.00	0.25	88.95
Dip. della sanità e della socialità ³	769.06	25.75	2.30	8.10	779.46
Dip. educazione, cultura e sport	444.49	15.54	2.30	1.20	447.99
Dip. del territorio	655.95	38.75	1.00	-	656.95
Dip. delle finanze e dell'economia	977.36	61.74	4.50	2.90	984.76
Controllo cantonale delle finanze	14.60	1.00	-	-	14.60
Totale	4'445.76	171.33	14.60	12.45	4'472.81

¹ Posti equivalenti a tempo pieno.

² Nel totale dell'occupazione sono considerati anche i soprannumerari e i provvisori in posto vacante poiché pagati con conti di pertinenza del PPA. Queste categorie non vengono considerate nel calcolo dei posti vacanti.

³ Non è incluso l'IAS in quanto stralciato a partire dal 1.1.2005.

Fonte: Divisione delle risorse, Sezione delle risorse umane

7.T6 Personale invalido¹ nell'Amministrazione cantonale, per dipartimento, stato al 31.12.2012 e al 31.12.2013

	31.12.2012			31.12.2013		
	Donne	Uomini	Totale	Donne	Uomini	Totale
Cancelleria	1	1	2	1	1	2
Dip. delle istituzioni	4	4	8	4	5	9
Dip. della sanità e della socialità	3	12	15	3	10	13
Dip. educazione, cultura e sport	16	23	39	16	24	40
Dip. del territorio	-	2	2	-	2	2
Dip. finanze e economia	4	8	12	5	7	12
Controllo cantonale delle finanze	-	-	-	-	-	-
Totale	28	50	78	29	49	78

¹ Unità fisiche.

Fonte: Divisione delle risorse, Sezione delle risorse umane

7.T7 Apprendisti in formazione nell'Amministrazione cantonale, per professione, al 31.12.2013

	Uomini	Donne	Totale
Impiegati di commercio	14	20	34
Cuochi	7	5	12
Informatici	15	-	15
Laboratoriisti (chimica e biologia)	3	5	8
Operatori socio-assistenziali	-	4	4
Selvicoltori e giardinieri	11	-	11
Altre formazioni	10	8	18
Totale	60	42	102

Fonte: Divisione delle risorse, Sezione delle risorse umane

7.T8 Persone occupate¹ presso l'Amministrazione cantonale² secondo il sesso e l'origine, per dipartimento, al 31.12.2013

	Uomini		Donne		Totale		Totale gener.
	Svizzeri	Stranieri	Svizzere	Straniere	Uomini	Donne	
Cancelleria	50	1	45	1	51	46	97
Dip. istituzioni	1'034	-	547	8	1'034	555	1'589
di cui in Polizia cantonale	592	-	103	-	592	103	695
Dip. della sanità e della socialità	272	69	461	144	341	605	946
di cui all'OSC	143	60	243	125	203	368	571
Dip. educazione, cultura e sport	219	14	293	19	233	312	545
Dip. del territorio	559	10	120	3	569	123	692
Dip. finanze ed economia	632	23	381	24	655	405	1'060
Controllo cantonale delle finanze	12	-	3	-	12	3	15
Totale	2'778	117	1'850	199	2'895	2'049	4'944

¹ Unità fisiche, indipendentemente dal tempo pieno. Gli impiegati che lavorano in più dipartimenti sono assegnati ad un unico dipartimento.

² Esclusi i docenti cantonali e il personale avventizio impiegato in base al "Regolamento sul personale ausiliario".

Fonte: Divisione delle risorse, Sezione delle risorse umane

7.T9 Persone occupate in unità fisiche secondo le classi di età e il sesso, nel 2013

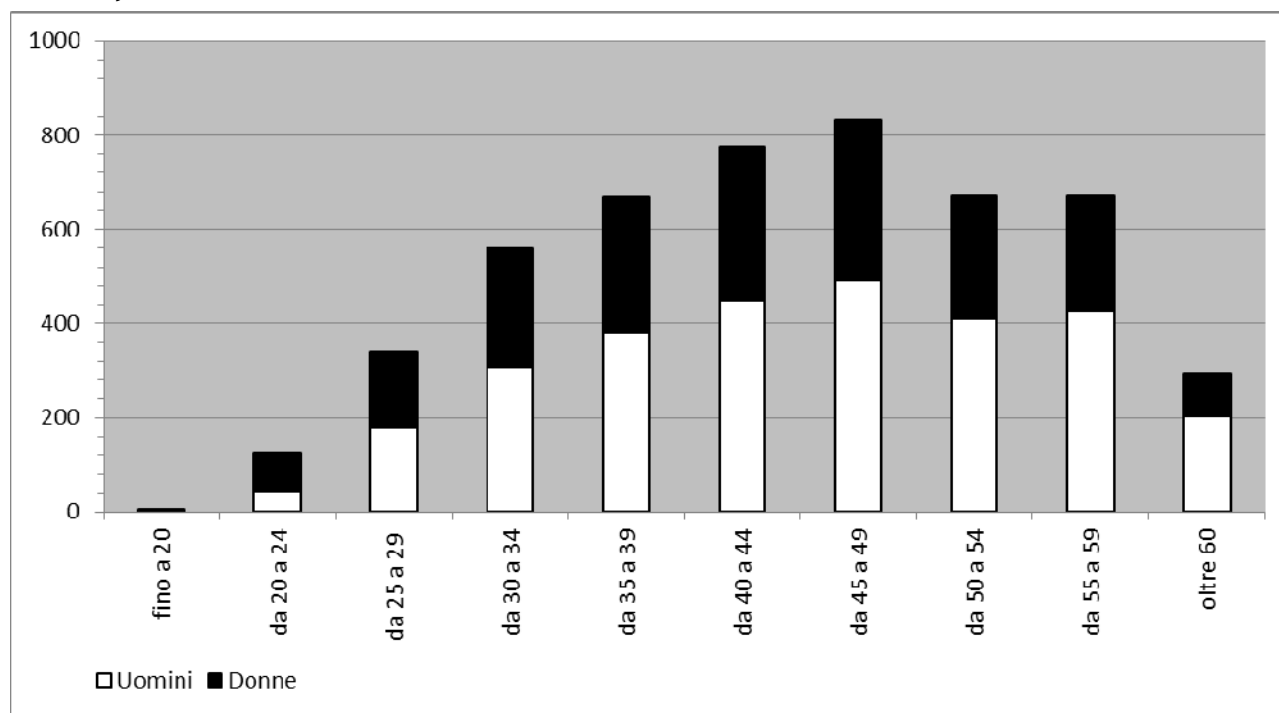

Fonte: Divisione delle risorse, Sezione delle risorse umane

7.T10 Persone occupate in unità fisiche secondo gli anni di servizio e il sesso, nel 2013

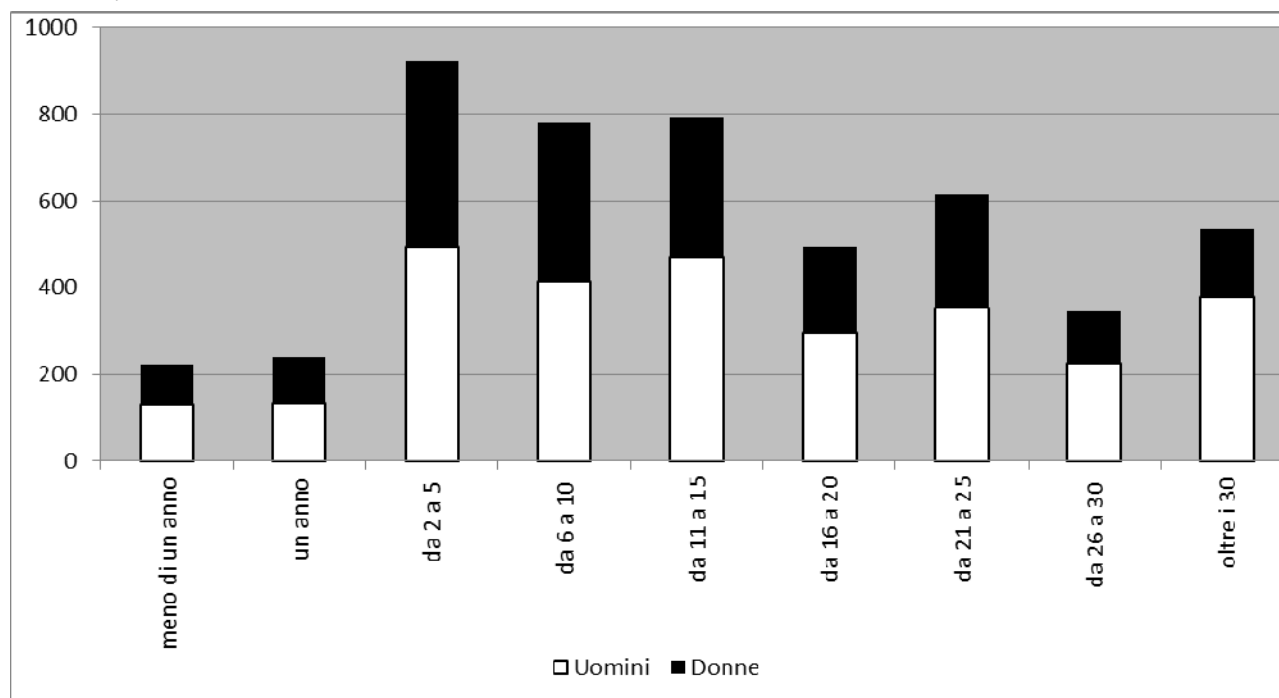

Fonte: Divisione delle risorse, Sezione delle risorse umane

7.T11 Persone occupate in unità fisiche secondo le classi di età e il grado di occupazione, nel 2013

	Fino al 50%	50%	Dal 51% al 99%	100%	Totale
Fino a 20 anni	-	-	7	-	7
Da 20 a 24	-	6	114	3	123
Da 25 a 29	5	18	284	31	338
Da 30 a 34	7	46	464	43	560
Da 35 a 39	7	78	516	70	671
Da 40 a 44	5	102	565	103	775
Da 45 a 49	12	105	581	134	832
Da 50 a 54	10	82	501	79	672
Da 55 a 59	5	68	519	80	672
Oltre 60	7	52	211	24	294
Totale	58	557	3'762	567	4'944

Fonte: Divisione delle risorse, Sezione delle risorse umane

7.T12 Persone occupate in unità fisiche secondo lo stato civile, il grado di occupazione e il sesso, nel 2013

	Fino al 50%		50%		Dal 51% al 99%		100%		Totale
	Uomini	Donne	Uomini	Donne	Uomini	Donne	Uomini	Donne	
Nubile/celibe	5	9	19	74	68	115	775	626	1'691
Unione registrata	-	1	-	-	-	-	5	2	8
Sposata/o	5	28	48	358	63	238	1'747	299	2'786
Vedova/o	-	1	1	6	-	7	8	7	30
Divorziata/o	3	6	8	35	6	58	113	148	377
Separata/o	-	-	-	8	3	9	18	14	52
Totale	13	45	76	481	140	427	2'666	1'096	4'944

Fonte: Divisione delle risorse, Sezione delle risorse umane

7.T13 Numero medio di giorni di assenza per dipendente statale, a seguito di malattia, visita medica, infortunio professionale e non professionale, secondo le classi di età al 31.12.2013

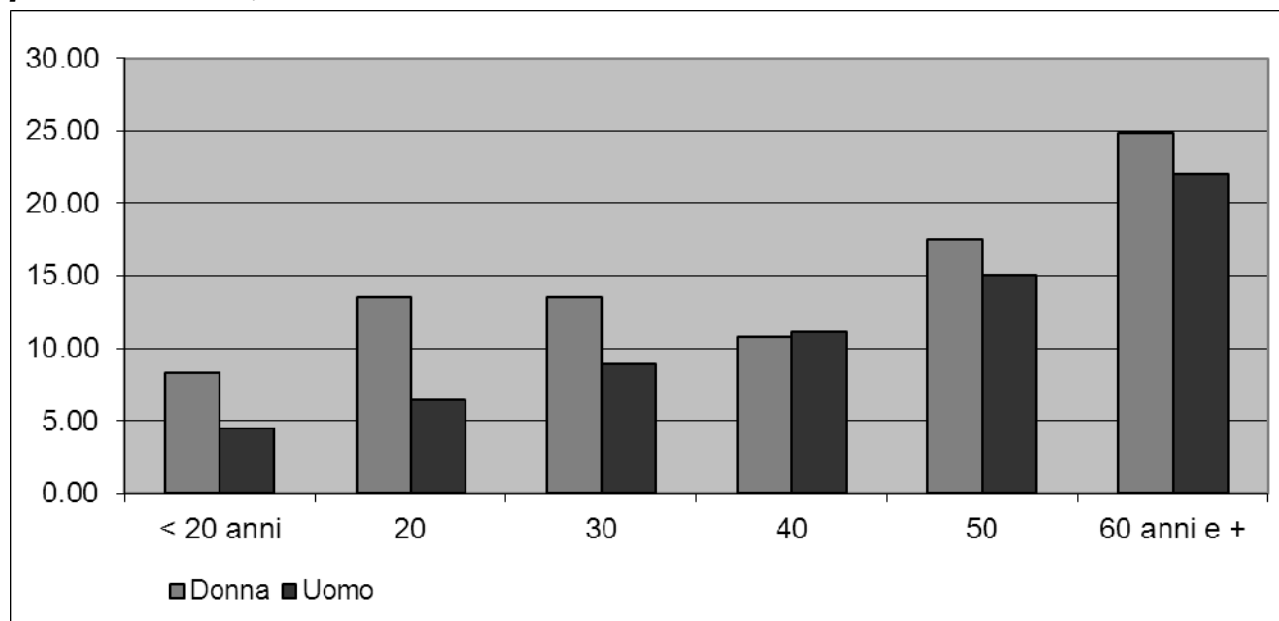

Fonte: Divisione delle risorse, Sezione delle risorse umane

7.T14 Movimento del personale dello Stato, dal 2003 (Unità fisiche)

	2003	2004	2005	2006	2007	2008	2009	2010	2011	2012	2013
Assunzioni	97	80	83	116	123	143	186	199	226	169	258
Da ausiliario ad altro rapporto d'impiego	163	128	308 ³	69	130	102	108	127	103	101	224 ⁴
Cessazione del rapporto d'impiego	200	222	359⁵	250	230	218	211	239	258	239	280⁶
Dimissioni	71	67	76	85	85	88	78	79	86	80	83
Pensionamento AI ¹	28	31	22	23	11	8	20	13	16	16	14
Pensionamento limite di età	58	70	57	71	99	78	79	97	95	109	103
Pensionamento anticipato	9	15	17	14	16	14	7	17	16	14	16
Scadenza incarico	14	14	18	18	12	18	17	16	27	12	14
Destituzione art. 32 LORD	-	-	-	-	-	-	-	-	-	-	-
Disdetta periodo di prova	2	1	1	-	-	-	-	-	4	1	4
Disdetta art. 60 LORD ²	11	13	16	6	6	7	7	12	9	1	6
Decessi	7	11	4	5	1	3	3	8	7	6	6
Passaggio ad altro ente	-	-	148 ⁵	2	-	2	-	-	-	-	34 ⁶

¹ Sono compresi sia i pensionamenti a tempo parziale che a tempo pieno.

² La disdetta art. 60 LORD è entrata in vigore con la nuova LORD l'1.1.1996.

³ Di cui 240 si riferiscono alle operazioni di consolidamento avvenute nel 2005.

⁴ Di cui 164 si riferiscono alle operazioni di consolidamento avvenute nel 2013.

⁵ Di cui 148 si riferiscono allo stralcio dell'IAS.

⁶ Di cui 34 si riferiscono al trasferimento delle attività dell'Istituto cantonale di microbiologia all'EOC e alla SUPSI.

Fonte: Divisione delle risorse, Sezione delle risorse umane

7.T15 Giorni di assenza complessivi nell'Amministrazione cantonale per dipartimento e numero medio per genere di assenza, nel 2013

	CANC.	DI	Polizia cant.	DSS	OSC	DECS	DT	DFE	CCF	Totale	No. medio ¹
Assenze non a carico dello Stato											
		Senza Polizia cant.		Senza OSC							
Congedo non pagato	7.50	2434.48	367.50	497.67	1'428.8 0	1'089.84	841.09	756.21	-	7'423.09	1.63
Congedo post-parto	43.76	1940.85	265.00	448.18	768.69	215.99	516.49	781.56	-	4'980.52	1.09
Corso perf. non pagato	-	-	-	-	-	-	-	-	-	-	-
Affari privati	272.15	1411.31	3.23	880.06	174.53	887.17	1'175.15	2'512.47	16.96	7'333.03	1.61
Ricupero	290.04	436.64	-	311.81	171.43	699.08	543.27	435.35	-	2'887.62	0.63
Scalo ore	413.15	3784.17	9.76	992.59	241.15	881.66	1'781.68	5'729.56	65.89	13'899.61	3.06
Sospensione	-	109.17	-	-	-	-	-	103.00	-	212.17	0.04
Sollevenuto dall'incarico	-	-	-	-	-	-	12.00	41.50	-	53.50	0.01
Assenza arbitraria	-	-	-	1.00	-	-	-	-	-	1.00	0.00
Congedo tredicesima	72.40	235.12	91.50	43.54	28.00	100.58	254.02	911.55	15.00	1'751.70	0.38
Assenze a carico o parzialmente a carico dello Stato											
Congedo pagato	20.79	128.44	934.95	15.41	5.53	26.45	13.80	90.66	1.36	1'237.39	0.27
Congedo anzianità	97.00	1'404.48	959.90	326.17	478.50	700.49	925.50	1'127.50	17.50	6'037.04	1.33
Matrimonio	-	83.00	104.00	29.94	52.80	21.32	75.35	109.76	-	476.17	0.10
Nascita	-	61.33	130.00	5.00	19.00	5.00	82.02	99.86	-	402.21	0.09
Lutto	26.70	155.54	105.76	39.48	81.88	93.54	113.98	204.67	5.50	827.05	0.18
Trasloco	4.00	72.66	46.00	27.80	34.65	21.38	41.88	81.21	-	329.58	0.07
Gravidanza	-	1'364.55	262.50	312.31	499.32	247.30	319.21	917.61	-	3'922.80	0.86
Carica pubblica	43.09	205.64	196.82	41.53	4.22	31.45	292.56	285.23	6.97	1'107.51	0.24
Gioventù e sport	6.88	81.88	30.50	2.00	5.00	22.88	104.44	81.95	5.00	340.53	0.07
Corso perf. pagato	29.08	902.52	9.00	325.95	1'140.3 0	76.43	337.28	1'011.38	58.17	3'890.11	0.85
Affari sindacali	-	5.25	-	-	0.87	1.00	0.15	4.14	-	11.41	0.00
Congedo Gioventù	-	5.00	-	-	-	7.00	2.00	10.88	-	24.88	0.00
Volontariato sociale	8.00	55.09	10.50	13.00	22.70	3.38	19.75	74.50	-	206.92	0.04
Funerale	11.70	110.07	0.71	27.75	4.61	33.91	77.24	163.38	3.39	432.76	0.09
Volontariato colonie	-	20.76	-	-	-	12.88	12.88	-	-	46.52	0.01
Militare	84.31	529.63	223.00	86.26	19.00	47.55	252.56	416.46	-	1'658.77	0.36
Protezione civile	7.00	172.09	-	41.86	83.11	56.65	203.13	245.31	-	809.15	0.17
Assicurazione militare	-	49.00	-	-	7.50	-	-	19.00	-	75.50	0.01
Malattia grave in fam.	28.45	96.76	14.00	13.13	33.00	38.07	26.50	131.69	5.41	387.01	0.08
Malattia figli	4.00	17.13	14.00	19.04	12.09	9.94	8.89	57.65	-	142.74	0.03
Adozione	-	-	-	-	-	-	-	-	-	-	-
Assenze di diritto											
Vacanze	1'681.00	18'961.69	14'650.1 0	6'344.04	9'981.48	8'730.80	13'514.6 4	20'562.51	306.0 0	94'732.25	20.90
Assenze sensibili a carico o parz. a carico dello Stato											
Malattia	447.61	10'154.25	5'128.39	3'011.67	7'929.85	3'398.81	4'674.88	8'422.38	98.91	43'266.75	9.54
Visita medica	84.13	1'201.19	3.39	362.89	91.70	376.59	841.57	1'901.71	22.58	4'885.75	1.07
Infortunio professionale	48.50	140.46	1'006.00	22.00	990.75	172.52	671.49	147.29	-	3'199.01	0.70
Infortunio non professionale	48.00	943.76	2'307.00	259.63	939.45	395.79	1'190.10	1'086.90	4.84	7'175.47	1.58

¹ Giorni di assenza diviso unità equivalenti al tempo pieno, che nel 2013 corrispondevano a 4531.16 (giorni dovuti 1.112.400,67 : 245.5 = 4.531.16 UETP).

Tale dato non è direttamente raffrontabile con gli anni precedenti in quanto le unità equivalenti al tempo pieno sono state calcolate su base differente.

7.T16 Corsi di formazione continua presso l'Amministrazione cantonale, partecipanti e giornate, per genere di corso, dal 2011

	Corsi			Partecipanti			Giornate		
	2011	2012	2013	2011	2012	2013	2011	2012	2013
Corsi CEFOS (a calendario)	19	18	27	275	283	355	35	31	41.5
Progetti formativi e corsi ad hoc	10	17	7	140	175	71	14.5	14	4.0
¹ Formazione obbligatoria funzionari dirigenti	-	-	8	-	-	84	-	-	16.0
Totale	29	35	42	415	458	510	49.5	45	61.5

Nota¹: Questa formazione ha preso avvio nel 2013.

Fonte: Divisione delle risorse, Centro di formazione e sviluppo

7.T17 Impiegati beneficiari e giorni di congedo per corsi di formazione continua, presso l'Amministrazione cantonale, dal 2010

	Numero di impiegati beneficiari				Giorni di congedo			
	2010	2011	2012	2013	2010	2011	2012	2013
Congedi pagati	836	800	829	1175	2'270	2'024	2'263,5	2'982
Congedi non pagati	22	5	10	9	140	290	415,1	431
Totale	842	805	839	1184	2'410	2'314	2'678,6	3'413

Fonte: Divisione delle risorse, Centro di formazione e sviluppo

7.T18 Tabella salari del personale dello Stato, in CHF nel 2013¹

	Retribuzione lorda	Assegno ec. domestica	Assegno figli	Indennità varie	Rimborso spese	Totali
Apprendisti	1'126'953.00	3'406.20	2'400.00	4'468.45	12'796.25	1'150'023.90
Impiegati	414'079'960.35	2'028'260.35	6'917'149.85	7'483'885.70	3'328'201.90	433'837'458.15
Ausiliari	24'089'080.05		516'177.15	774'496.00	159'349.85	25'539'103.05
Magistrati	16'712'583.15	48'887.00	261'366.80	40'696.45	276'591.40	17'340'124.80
Docenti	296'150'186.95	1'266'149.80	4'861'743.40	1'275'327.05	1'727'357.30	305'280'764.50
Supplen/Doc	3'665'606.95		15'700.90	234'832.25	3'279.10	3'919'419.20
Compensi Vari ²	172'805.70		280'654.20	18'271'650.20	419'624.65	19'144'734.75
Totali	755'997'176.15	3'346'703.35	12'855'192.30	28'085'356.10	5'927'200.45	806'211'628.35

¹ Dati calcolati sulla situazione al 31.12. del personale retribuito e sulla massa salariale lorda.

² La retribuzione "Compensi Vari" è riferita alle indennità versate a collaboratori esterni all'Amministrazione quali ad esempio quelle versate ai membri di commissioni, agli allievi delle scuole sanitarie, ai conferenzieri, ai traduttori ed a coloro che hanno fornito una prestazione tramite mandato.

Fonte: Divisione delle risorse, Ufficio degli stipendi e assicurazioni

7.T19 Personale dello Stato: assicurati e casi annunciati all'assicurazione infortuni, dal 2007

	2007	2008	2009	2010	2011	2012	2013
Assicurati							
Impiegati nominati -incaricati + Docenti cantonali e comunali	9'776	9'712	9'795	9'814	10'037	10'165	10'430
Personale avventizio	1'141	1'174	1'160	1'108	1'121	1'264	1'148
Totale assicurati	10'917	10'886	10'955	10'922	11'158	11'429	11'578
Casi annunciati							
Bagatelle	1'387	1'371	1'403	1'412	1'438	1'463	1'427
Infortuni con inabilità	645	555	587	548	633	580	626

Fonte: Divisione delle risorse, Ufficio degli stipendi e assicurazioni

7.T20 Amministrazione cantonale: riparto premi¹ (in franchi) per polizze di assicurazioni, dal 2007

	2007	2008	2009	2010	2011	2012	2013
RC veicoli, RC varie	823'131	814'825	818'489	549'000	555'188	531'524	563'814
RC generale dello Stato	1'732'500	1'732'500	1'732'500	1'732'500	945'000	945'000	945'000
Incendio e danni acque (mobili-immobili)	646'407	637'154	666'728	796'055	1'203'424	1'196'717	918'851
Furto, rottura macchine, vetri e diversi	547'808	529'404	548'837	556'777	574'288	565'590	520'863
RC scolastica (allievi e docenti)	39'039	39'096	39'220	39'368	38'800	38'800	38'800
Infortuni scolastici (allievi)	100'822	101'391	102'155	114'355	47'785	88'000	98'000

¹ Situazione a fine anno.

Fonte: Divisione delle risorse, Ufficio degli stipendi e assicurazioni

7.T21 Infortuni professionali e non professionali del personale dello Stato, dal 2007

	2007	2008	2009	2010	2011	2012	2013
Infortuni non professionali (INP)	465	444	473	434	512	459	491
Infortuni professionali (NP)	138	111	114	114	121	121	135
Totale	603	555	587	548	633	580	626
di cui dipendenti (STICA) ¹	438	424	420	399	472	436	462
di cui dipendenti (STISA) ²	70	57	77	73	76	64	71
di cui dipendenti (STICO) ³	55	49	57	50	50	50	46
di cui altri dipendenti ⁴	40	25	33	26	35	30	47
Casi con rivalsa	27	26	35	27	37	27	29

¹ Apprendisti, impiegati nominati ed incaricati, docenti cantonali e magistrati.

² Ausiliari e docenti supplenti.

³ Docenti comunali.

⁴ Compensi vari.

Fonte: Divisione delle risorse, Ufficio degli stipendi e assicurazioni

7.T22 Investimenti e spese correnti CRB 941, 942, 943, 945, 946, 948, in CHF dal 2009

	2009	2010	2011	2012	2013
Costruzione stabili crb 941					
Costruzione investimenti in stabili (50)	33'298'848.00	38'487'814.00	38'403'548	42'037'815	42'328'803
Costruzione acquisto stabili (50)	0	0	0	1'700'000	0
Costruzione totale investimenti (50)	33'298'848.00	38'487'814.00	38'403'548	43'737'815	42'328'803
Costruzione totale spese correnti (31)	23'369.00	14'076.00	17'922	19'942	103'181
Costruzione totale ricavi correnti (42 e 43)	18'900.00	3'100.00	21'500	4'800	16'800
Costruzione totale entrate per investimenti (66)	2'013'124.00	2'033'885.00	6'536'066	0	42'800
Manutenzione crb 942					
Manutenzione stabili spese correnti diverse (31)	12'746'896.00	13'220'652.00	14'222'007	15'026'324	13'825'648
Manutenzione stabili in affitto spese correnti (31)	428'780.00	0	288'277	0	0
Manutenzione totale spese correnti (31)	13'175'676.00	13'220'652.00	14'510'284	15'026'324	13'825'648
Manutenzione totale ricavi correnti (42 e 43)	259'007.00	220'443.00	296'114	86'383	351'230
Credito quadro manutenzione					
CQ investimenti in stabili (50)	2'284'430.00	833'013.00	365'302	20'000	9'000
Interv. di manutenzione programmata					
MP investimenti in stabili (50)	9'627'859.00	12'218'006.00	8'349'634	5'805'131	3'405'114
CQ + MP investimenti totali (50)	11'912'289.00	13'050'747.00	8'714'936	5'825'131	3'414'114
Contributi da terzi sistemazione stabili (65)	50'910.00	-	670'840	0	0
Servizi ausiliari crb 943					
Servizi ausiliari spese correnti diverse (31)	442'697.00	454'957.00	459'150	750'917	595'169
Servizi ausiliari pulizia stabili spese correnti (31)	1'350'071.00	1'427'829.00	1'598'567	1'597'840	1'683'112
Stipendi e indennità personale di pulizia (30)	7'331'991.00	7'171'559.00	7'112'936	7'098'117	7'263'786
Servizi ausiliari totale spese correnti (31)	1'792'768.00	1'882'786.00	2'057'717	2'348'757	2'278'281
Servizi ausiliari totale ricavi correnti (42 e 43)	276'506.00	166'214.00	477'384	64'391	66'956
Gestione patrimoniale crb 945					
Gestione patrimoniale totale spese correnti (31)	23'545'571.00	23'609'816.00	25'845'686	24'005'251	25'876'016
Gestione patrimoniale totale ricavi correnti (42 e 43)	4'230'149.00	5'863'877.00	5'995'716	2'838'854	3'497'156
Centrale approvvigionamenti crb 946					
CEAP spese correnti diverse (31)	7'284'744.00	7'560'148.00	7'810'682	8'046'794	8'198'825
CEAP spese attrezzature (31)	2'837'229.00	2'808'697.00	2'921'510	2'703'867	2'780'211
CEAP totale spese correnti (31)	10'121'973.00	10'368'845.00	10'732'192	10'750'661	10'979'036
CEAP nuovi edifici attrezzature (50)	579'952.00	2'852'146.00	2'450'300	1'103'676	1'617'332
CEAP totale ricavi correnti (42 e 43)	17'421.00	20'963.00	24'183	26'011	22'202
Programmazione crb 948					
Programmazione spese correnti diverse (31)	191'306.00	105'352.00	241'271	141'314	96'289
Programmazione spese correnti arredamento (31)	1'573'027.00	1'755'207.00	2'013'553	1'684'374	1'295'836
Programmazione totale spese correnti (31)	1'764'333.00	1'860'559.00	2'254'824	1'825'688	1'392'125
Programmazione nuovi edifici arredamento (50)	975'900.00	1'834'049.00	2'161'487	616'148	2'961'639
Programmazione totale ricavi correnti (42 e 43)	-	3'904.00	-	0	0

Fonte: Divisione delle risorse, Sezione della Logistica

7.T23 Amministrazione cantonale: credito votato, utilizzo 2013 e cumulato 31.12.2013 per nuove costruzioni, spese di arredamento e di approvvigionamenti, in CHF

VOCE	TESTO	CONSUNTIVO 2013	PREVENTIVO 2013	BASE LEGALE	CREDITO OGGETTO	CUMULATO 31.12.2013
3146	CADRO:CARCERE-SICUREZZA-CO	8'680	0	D87+90	2'915'610	2'907'623
3159	LOCARNO:AEROPORTO-HANGAR-CO	40'303	450'000	R13.06.2012	150'000	112'663
3237	BELLINZONA:SME1-CO	0	400'000	D90+98	15'700'000	13'875'212
3240	BELLINZONA:AMMINISTRATIVO5-CO	0	40'000	D91-04	32'327'424	32'153'260
3254	CENTRALI A GAS SOTTOCENERI-CO	43'306	220'000	D20.04.1994	7'400'000	7'031'668
3271	BELLINZONA:CASTELLO SASSO CORBARO-CO	79'078	150'000	D18.12.2002	3'060'000	2'927'000
3307	CANOBBIO:SME E PROPEDEUTICA-CO	28'118	0	D94+94	6'425'000	5'912'439
3315	SAVOSA:LICEO-CO	0	0	D27.06.1994	9'530'000	9'545'142
3319	MENDRISIO:OSC GENERALE	0	0	D96+13	60'066'068	60'046'068
3361	GERRA PIANO:STABILE (CFPS)-CO	1'968'820	3'000'000	D04+11	8'766'050	8'385'806
3369	LOCARNO:STABILE AMMINISTRATIVO-CO	38'393	0	D96+01	21'662'000	20'705'913
3375	BELLINZONA:RES.GOVERNATIVA-FACCIATE-CO	1'544	0	D27.06.2002	6'950'000	6'895'068
3382	CADRO:CARCERE-CO	64'640	0	D90-04	27'925'000	27'915'727
3387	BELLINZONA:SME2-CO	0	0	D99+05	24'171'000	23'260'475
3390	BELLINZONA:PILOBE 2A FASE-CO	0	0	D19.02.2001	6'605'000	6'627'759
3396	CAMIGNOLO:SME-CO	100	0	D01+05	13'589'500	13'993'796
3400	LUGANO:MUSEO D'ARTE - DEPOSITO	19'212	0	R29.08.2012	30'000	19'212
3401	LOCARNO:AEROPORTO-POSTEGGI-CO	0	0		0	0
3402	BELLINZONA:ORSOLINE SALA GC-CO	4'269	0	D01+02	7'110'000	7'138'049
3406	LUGANO:LICEO 1 PR + CO	-150'378	1'500'000	D05+06	7'876'400	7'975'320
3407	TREVANO:CP 3° FASE	407'646	0	D22.06.2005	9'913'170	9'876'718
3410	MORBIO INFERIORE:SME	969'599	600'000	D01+07	10'255'800	9'863'833
3413	CHIASSO:CPC-CO	4'425'159	4'430'000	D04-12	12'933'420	12'200'442
3414	RIVA SAN VITALE:SME-PALESTRA	0	0	D05+08+11	11'793'127	11'747'883
3422	CENTRALI TERMICHE-CO	0	150'000	D16.09.2002	4'550'000	4'244'968
3424	CASLANO:SME-PR	376'963	400'000	D15.03.2011	3'380'000	702'532
3425	BELLINZONA:AMMINISTRATIVO3-PR+CO	10'068'391	8'000'000	D03+09	38'667'300	33'687'352
3426	LUGANO:CPC-CO	0	0	D03-11	7'176'722	7'254'475
3427	GORDOLA:SME-PR	2'529'236	3'000'000	D04-10	10'885'608	9'463'718
3431	BELLINZONA:ORSOLINE-P. ISTITUZIONALE	89'970	0	D01+06+R13	4'715'000	4'724'839
3435	MEZZANA:SCUOLA AGRICOLA	145'721	930'000	D05+08+11	7'840'000	7'654'464
3436	MEZZANA:IAC	1'327'263	2'000'000	D05+11	9'945'300	6'075'954
3437	MENDRISIO:SSFS-COLONIA	0	0	D20.09.2004	3'020'000	2'903'147
3438	LUGANO:CHIESA S.MARIA DEGLI ANGELI-CO	17'284	0	D04+09	1'163'000	1'081'551
3439	LUGANO:STABILE RONCHETTO (EX CETICA)-CO	0	0	D05-07	4'930'517	5'272'177
3440	MUSEO DEL TERRITORIO	0	90'000	R12.04.2005	200'000	150'072
3441	ADEGUAMENTO STABILI PER INVALIDI ORSELINA:MADONNA DEL SASSO	780'735	1'570'000	D12.04.2006	9'450'000	8'697'761
3442	1°TAPPA-CO	27'841	0	D14.12.2005	1'170'000	1'169'619
3443	TESSERETE:SME SPAZI DIDATTICI E POSTEGGI	0	0	D30.01.2007	1'050'000	1'047'284

3447	BELLINZONA:SCIENTIFICA E SEDE COMANDO	4'244'690	3'000'000	D08+09+12	10'347'750	9'718'521
3448	CHIASSO:CPC NUOVA PALESTRA-PR+CO	751'256	100'000	D06-12	8'898'119	8'549'553
3449	LOCARNO:CPC NUOVA PALESTRA-PR	67'511	510'000	D07+08	3'864'320	4'053'089
3450	BELLINZONA:CENTRO ARTI E MESTIERI ALA EST	0	0	D27.06.2007	1'727'000	1'713'569
3451	LUGANO: RISTRUTTURAZIONE PGL-PR	261'235	500'000	D06.05.08	1'850'000	563'036
3453	RIVERA: PREFABBRICATO	92'947	90'000	D17.12.2007	1'660'000	1'654'452
3455	LOCARNO: CHIESA SAN FRANCESCO	61'578	40'000	D06.05.2008	1'620'000	1'575'956
3456	ORSELINA: MADONNA DEL SASSO - 2° TAPPA	770'217	870'000	D08+11+R2012	5'015'000	4'622'823
3458	MENDRISIO:RISTR. LAVANDERIA CASVEGNO	0	0	D20.10.2008	820'000	827'950
3459	MEZZANA:NUOVO DORMITORIO E SPAZI RISTORO	3'132'946	2'500'000	D08+11	9'325'000	7'056'990
3460	TREVANO:RISTR.BLOCCO A CPT IV + CENTRO ALI	5'249'054	8'880'000	D08+12	23'005'526	20'191'134
3461	LUGANO PGL:NUOVO CODICE PROCEDURA PENALE	0	0	D2010	560'300	488'114
3462	TREVANO:CPT RISANAMENTO PISCINA- CO	0	860'000	D03.06.2008	1'162'940	0
3463	CAMORINO:AUTORIMESSA SM-SC	0	0	D22.10.2008	2'249'966	2'271'214
3464	TREVANO:RISTR. E RIS. CPC BLOCCO C-PR	14'040	250'000	D03.06.2008	250'000	14'040
3465	BELLINZONA: CENTRO GS-PR E CO	3'497'473	4'000'000	D08+12	10'530'000	4'709'807
3466	BELLINZONA: RISTRUTTURAZIONE PRETORIO	261'863	1'000'000	D26.01.2010	2'900'000	621'269
3467	MORBIO SUP: INTERVENTI VIVAIO FORESTALE LA	0	0	D02.06.2009	755'000	824'394
3468	LUGANO: STABILE AMM. TASSAZIONE-PR	28'582	500'000	D09+13	1'650'000	951'507
3470	GIUBIASCO: SEDE OPERATORI SOCIOSANITARI	0	130'000	D16.12.2009	1'509'660	1'113'660
3471	INTRODUZIONE CODICE PROCEDURA CIVILE	0	0	D24.06.2010	415'000	393'193
3472	LOCARNO PRETORIO:NUOVO CODICE PROCEDURA PE	713	0	D24.02.2010	1'322'000	1'308'039
3473	BALERNA SME:INFRASTRUTTURE NUOVA SEDE	0	0	D23.03.2010	686'000	623'388
3475	CASTEL S.PIETRO:FATTORIA VIGINO - TETTO	0	0	D31.05.2010	400'000	234'820
3476	LUGANO: ARCHIVIO STORICO DIOCESANO	850'000	300'000	D09.11.2010	1'960'600	1'736'858
3477	GIUBIASCO: NUOVA SEDE USTAT	0	0	D15.12.2010	470'000	430'743
3478	BELLINZONA: STABILE TORRETTA BLOCCO C	59'635	0	D15.12.2010	1'445'000	1'440'280
3479	BARBENGO: COSTR. PALESTRA SME PROVVISORI	14'939	0	D15.12.2010	815'000	814'894
3480	STABIO: INFRASTRUTTURE ESTERNE SME	310'852	540'000	D21.02.2011	2'056'000	2'010'734
3481	LOCARNO CPC AULE	15'550	0	D11.01.2011	1'118'000	864'243
3482	PENDIO SACRO MONTE MAD. SASSO ORSELINA	384'714	100'000	D19.10.2011	1'600'000	1'553'379
3483	BELLINZONA: CECAL	512'736	370'000	D13.03.2012	1'760'000	530'736
3484	LOCARNO:ISTITUTO CANTONALE DI PATOLOGIA	12'699	0	R21.12.2011	135'000	68'354
3485	LOCARNO:SCUOLA MEDIA 2 - LA MORETTINA	107'418	1'180'000	D13.03.2012	1'180'000	107'418
3486	BREGANZONA: ARCHIVIO VERGIÒ	36'668	500'000	D25.06.2012	3'287'000	1'736'668
3487	LUGANO CAMERA DI PROTEZIONE TA	86'748	0	D26.09.2012	330'000	99'803
3488	LUGANO: LICEO 1 SISTEMAZIONE INTERNA	923'239	0	D26.01.2010	2'650'000	1'078'007
3489	CAMORINO LA MONDA 3: CENTRI DI FORMAZIONE	347'465	0	D11.03.2013	450'755	347'465
3490	GIUBIASCO: STABILE SSPSS 2° E 3° TAPPA	307'247	472'000	D12+13	6'940'740	307'247
3491	TREVANO: FONTANA DI NETTUNO	31'514	0	R12+D13	570'000	31'514

3492	LUGANO: RIORGANIZZAZIONE SPAZI UAR	124'944	0	D17.06.2013	211'300	124'944
3493	LUGANO: POTENZIAMENTO TRIBUNALE AMMINISTRA	0	0	D18.02.2013	63'500	0
3494	VIGANELLO: NUOVA PALESTRA E INFR.SCOLAST.	0	0		0	0
3495	BELLINZONA: SEDI PROVVISORIE PRETORIO	0	0		0	0
3496	LOCARNO: OSC-SPS/SMP, NUOVA SEDE CAROSSA	0	0	D06.05.2013	466'000	0
3497	CAMORINO: NUOVA SEDE REPARTO TRAFFICO	400'000	0	D17.06.2013	1'242'000	400'000
3498	AUTORITÀ PRIMA ISTANZA LAFE	0	0		0	0
3530	NUOVO CENTRO ISTRUZIONE MONTE CENERI	0	0	D24.09.2013	220'000	0
4000	ARREDAMENTO NUOVI EDIFICI	0	0		0	0
4390	BELLINZONA: PILOBE 2A FASE-AR	14'013	0	D19.02.2001	902'000	706'345
4460	INFORMATICA NELLE SCUOLE CANTONALI APPARECCHIATURE NELLE SCUOLE	0	0	D25.06.1997	504'000	489'242
4462	CANTONALI	0	70'000	D14.05.2001	205'000	92'732
4470	RISTORANTE SSAT CASTELGRANDE SMS: RINNOVAMENTO ATTREZZATURE	0	0	R08.02.2011	200'000	199'993
4952	SCIENTIFICHE	383'297	200'000	D01.12.2009	2'500'000	2'310'924
4953	APPARECCHIATURE PER PASSAPORTI BIOMETRICI	0	0	D01.12.2009	500'000	546'019
4954	BELLINZONA: ATTREZZATURE CAM 6° PIANO QUADR	138'797	450'000	D20.10.2010	1'200'000	439'830
6001	RIVIERA: DEPOSITO SERVIZIO REPERTI	0	0	D26.11.2013	220'200	0
6002	GIUBIASCO: SME	0	0	R20.08.2013	30'000	0
6003	CADRO: PENITENZIARIO LA STAMPA	57'009	0	R11.09.2013	200'000	57'009
6004	ADATTAMENTI CMB CAMORINO	0	0		0	0
6005	LIBERO	0	0		0	0
6006	GIUBIASCO: PALESTRA SSPSS	0	0		0	0
TOTALE		46'864'665	54'342'000		543'253'692	487'852'073

Fonte: Divisione delle risorse, Sezione della Logistica

7.T24 Spazi (in mq) occupati dai servizi amministrativi del Cantone, per distretto nel 2013 e complessivamente dal 2002

	Proprietà Stato							Proprietà Terzi						
	Uffici	Altri spazi	Magaz. depositi	Diversi	Servizi disimp.	Locali tecnici	Totale	Uffici	Altri spazi	Magaz. depositi	Diversi	Servizi disimp.	Locali tecnici	Totale
Mendrisio	3'680	19'724	6'194	1'079	8'325	1'426	40'428	1'159	781	277	-	438	14	2669
Lugano	13'328	16'448	5'873	6'449	10'424	1'996	54'518	4'270	5'995	4'148	1'837	2'212	135	18'597
Locarno	3'761	4'713	2'285	2'797	4'052	720	18'328	857	1'953	545	39	649	90	4'133
Vallemaggia	292	476	183	12	214	4	1'181	-	12	12	-	-	-	24
Bellinzona	21'048	19'987	15'641	9'004	18'841	4'422	88'943	10'341	5'707	8'007	2'619	6'335	1'709	34'718
Riviera	1'023	1'287	263	87	422	50	3'132	1'051	470	525	114	281	5	2'446
Blenio	320	1'186	490	132	626	58	2'812	138	14	112	-	27	-	291
Leventina	683	752	421	128	456	24	2'464	542	826	2030	1'398	862	883	6'541
Totale 2013	44'135	64'573	31'350	19'688	43'360	8'700	211'806	18'358	15'758	15'656	6007	10'804	2'836	69'419
2012	44'150	64'382	31'350	19'693	43'584	8'699	211'859	18'226	15'703	15'546	6'007	10'771	2'836	69'089
2011	44'225	64'631	31'316	19'364	43'613	8'544	211'694	18'351	15'828	15'564	5'958	10'788	2'836	69'325
2010	53'936	53'920	31'456	19'809	43'405	9'337	211'863	19'982	12'576	14'310	5'590	10'270	2'956	65'684
2009	53'882	54'626	31'412	17'813	43'389	8'594	209'716	20'201	12'744	14'502	5'916	10'291	2'829	66'484
2008	27'396	53'342	30'689	17'834	42'930	8'968	207'496	19'998	12'202	14'988	5'923	10'217	2'915	66'243
2007	42'425	37'203	33'242	17'054	35'512	7'659	173'095	19'236	12'444	15'699	4'670	11'076	3'781	66'906
2006	42'017	35'904	29'200	19'660	34'615	7'459	168'855	19'241	12'399	13'092	6'337	10'950	3'482	65'501
2005	35'026	29'697	18'084	18'047	31'236	6'451	138'541	17'034	15'962	11'580	6'696	10'798	3'498	65'569
2004	33'553	33'593	13'635	16'916	30'445	6'374	134'516	17'983	16'930	7'523	6'698	10'626	3'459	63'218
2003	35'208	36'055	13'897	17'113	31'676	-	133'949	18'540	18'916	8'247	6'701	10'702	-	63'105
2002	34'703	34'734	15'187	16'613	30'194	-	132'151	14'871	15'508	7'785	6'702	8'486	-	53'352

Nota: L'attendibilità dei dati è influenzata dall'evoluzione dei rilievi. A partire dal 2002 è stato istituito uno specifico servizio di monitoraggio incaricato della raccolta e della gestione di tutti i dati relativi al parco immobiliare. A partire dall'inizio del 2007 la tipologia degli spazi è stata adattata alla norma SIA 416, portando allo spostamento di alcune superfici da una tipologia all'altra.

La realizzazione dei progetti logistici dello stabile Amministrativo 3 a Bellinzona, degli archivi centralizzati del luganese e della terza tappa della SSPSS di Giubiasco, che essendo in corso o consegnati a fine anno 2013 non sono ancora stati inventariati e quindi computati nei dati di cui sopra, hanno comportato le seguenti ripercussioni sulle superfici:

- E4055 Amministrativo 3, Bellinzona, aumento degli spazi di proprietà Stato di ca. 10'508.00 mq.
- E2027 Stabile Vergiò, Breganzona, aumento degli spazi di proprietà Stato di ca. 1'120.00 mq.
- E4529 Stabile De Agostini, Bellinzona, riduzione spazi proprietà Terzi di ca. 1'715.00 mq.
- E4568 Stabile Juri, Bellinzona, riduzione spazi proprietà Terzi di ca. 1'214.00 mq.
- E4569 Villa Juri, Bellinzona, riduzione spazi proprietà Terzi di ca. 295.00 mq.
- E4605 Villa Rusca, Bellinzona, riduzione spazi proprietà Terzi di ca. 352.00 mq.
- E4724 Stabile Onda, Giubiasco, riduzione spazi proprietà Terzi di ca. 1'775.00 mq, da spazi amministrativi a spazi scolastici.

Fonte: Divisione delle risorse, Sezione della Logistica

7.T25 Spazi (in mq) occupati dalle sedi scolastiche cantonali, per distretto nel 2013 e complessivamente dal 2002

	Proprietà Stato							Proprietà Terzi						
	Aule	Altri spazi	Magaz. depositi	Diversi	Servizi disimp.	Locali tecnici	Totale	Aule	Altri spazi	Magaz. depositi	Diversi	Servizi disimp.	Locali tecnici	Totale
Mendrisio	17'355	13'011	3'668	5'657	17'680	1'595	58'966	4'354	718	136	-	2'786	-	7'994
Lugano	60'157	37'042	7'945	4'475	44'098	5'165	158'882	4'036	1'401	598	-	1'564	21	7'620
Locarno	21'392	14'863	3'260	2'246	17'118	1'866	60'744	2'998	397	159	-	1'054	-	4'608
Vallemaggia	1'633	1'556	98	-	1'718	483	5'489	-	-	-	-	-	-	-
Bellinzona	29'141	18'569	5'817	1'474	23'731	3'154	81'885	2'987	669	166	-	857	19	4'698
Riviera	5'699	5'121	1'921	546	5'203	729	19'220	874	190	23	-	341	47	1'475
Blenio	1'484	1'083	145	291	880	295	4'178	-	-	-	-	-	-	-
Leventina	3'969	1'336	326	568	3'366	108	9'673	80	-	-	-	-	-	80
Totale 2013	140'830	92'581	23'180	15'257	113'794	13'395	399'037	15'329	3'375	1'082		6'602	87	26'475
2012	140'766	92'596	23'238	15'241	113'801	13'397	399'040	15'329	3'375	1'110		6'601	86	26'501
2011	140'671	91'882	23'061	15'088	113'284	13'563	397'550	14'853	3'565	1'036	-	6'367	132	25'953
2010	139'719	89'036	23'167	15'099	111'699	13'264	391'984	13'145	2'894	808	-	5'784	249	22'881
2009	139'699	88'718	23'192	15'511	111'183	13'144	391'447	13'147	3'002	808	-	5'790	138	22'884
2008	137'165	88'206	22'831	15'431	109'456	12'655	385'743	12'291	2'853	643	-	5'775	138	21'700
2007	143'489	72'792	26'731	12'448	107'731	12'220	375'411	13'539	1'817	1'065	-	5'931	138	22'490
2006	145'011	71'761	23'596	15'132	109'603	12'259	377'362	13'539	1'817	872	193	5'931	137	22'489
2005	202'242	23'591	26'066	23'238	112'011	12'820	399'968	14'349	1'215	350	117	5'527	113	21'670
2004	136'231	83'906	24'969	19'310	108'162	12'326	384'903	11'855	4'325	869	217	6'084	179	23'528
2003	120'062	99'523	25'199	19'059	108'399	-	372'242	12'804	3'701	399	210	6'475	-	23'589
2002	131'554	82'553	24'395	18'052	104'738	-	361'292	15'335	3'923	833	475	8'722	-	29'288

Nota: L'attendibilità dei dati è influenzata dall'evoluzione dei rilievi. A partire dal 2002 è stato istituito uno specifico servizio di monitoraggio incaricato della raccolta e della gestione di tutti i dati relativi al parco immobiliare. A partire dall'inizio del 2007 la tipologia degli spazi è stata adattata alla norma SIA 416, portando allo spostamento di alcune superfici da una tipologia all'altra.

La realizzazione della terza tappa della SSPSS di Giubiasco, che essendo stata consegnata nella seconda metà del 2013 non è ancora stata inventariata e quindi computata nei dati di cui sopra, ha comportato le seguenti ripercussioni sulle superfici:

- E4724 Stabile Onda, Giubiasco, aumento degli spazi di proprietà Terzi di ca. 1'775.00 mq, da spazi amministrativi a spazi scolastici.
- E4724 Stabile Onda – spazi ex AET, Giubiasco, aumento degli spazi di proprietà Terzi di ca. 623.00 mq

Fonte: Divisione delle risorse, Sezione della Logistica

7.T26 Costi di locazione degli spazi amministrativi e scolastici cantonali in CHF, dal 2005

	2005	2006	2007	2008	2009	2010	2011	2012	2013
1) Pigioni	9'697'679	9'811'260	9'445'714	10'116'947	9'766'247	10'339'737	11'294'569	11'300'706	7'732'398
Spazi amministrativi	6'082'127	6'201'596	5'970'027	6'277'712	6'388'964	6'633'856	6'933'860	6'962'323	6'901'099
Uffici regionali di collocamento	792'508	631'981	580'296	580'296	580'296	595'616	595'800	584'612	573'915
Spazi scolastici	2'823'044	2'977'683	2'895'391	3'258'939	2'796'987	3'110'265	3'764'909	3'753'771	257'384
2) Spese accessorie	1'105'584	1'215'212	1'228'466	1'186'524	1'343'654	1'310'058	1'450'454	1'569'511	1'554'665
Spazi amministrativi	703'642	750'723	741'429	739'642	832'546	819'225	878'314	956'957	931'477
Uffici regionali di collocamento	114'211	77'919	113'786	83'191	87'461	93'798	88'920	88'253	96'916
Spazi scolastici	287'731	386'570	373'251	363'691	423'647	397'035.00	483'220	524'301	526'272
3) Consumo energia elettrica	-	-	-	-	5'824'121	5'921'063	6'421'135	5'075'928	6'233'159
Spazi amministrativi	-	-	-	-	-	-	-	-	-
Uffici regionali di collocamento	-	-	-	-	-	-	-	-	-
Spazi scolastici	-	-	-	-	-	-	-	-	-
4) Indennità custodi sedi scolastiche	258'345	264'735	270'474	272'207	269'984	252'024	241'645	244'503	257'384

Fonte: Divisione delle risorse, Sezione della Logistica

7.T27 Rendiconto Società di produzione con partecipazione cantonale, nel 2012

	Produzione '12 (in GWh)	Erogazione ad aziende '12 (in GWh)		Erogazione Industrie (in GWh)	Utile (in mio di fr.)	% parteci- pazione TI
		nel Cantone	fuori Cantone			
AET	842.00	2'372	12'695	215	21.19 ('12)	100
Verzasca SA	236.89				1.26 ('12)	33
OFIMA	1'598.92		1'193		3.95 (11/12)	20
OFIBLE	713.21		567		2.37 (11/12)	20

Fonte: Divisione delle risorse, Ufficio energia

7.T28 Produzione di energia elettrica in MWh nell'anno civile 2013

		Produzione	Media pluriennale	% della media
	Impianto			
OFIMA	Robiei ¹	120'015	132'931	90
	Bavona	352'409	315'455	112
	Peccia ²	53'999	87'655	62
	Cavergno	376'798	385'905	98
	Verbano	498'584	496'360	100
OFIBLE	Luzzone	32'921	28'483	116
	Olivone	252'033	206'281	122
	Biasca	761'180	643'524	118
AET	Stalvedro	56'835	54'658	104
	Tremorgio	8'282	6'694	124
	Piottino	356'445	295'530	121
	Biaschina	464'410	379'230	122
	Ponte Brolla	12'399	12'930	96
VERZASCA SA	Gordola	237'911	215'000	111
	Tenero	16'795	12'000	140
ATEL HYDRO TICINO SA	Lucendro ³	123'512	88'883	139
	Sella	3'613	2'674	135
SES	Ticinetto	11'415	10'228	112
	Giumaglio	23'933	24'334	98
AM di Bellinzona	Morobbia	40'996	41'646	98
AE di Massagno SA	Piano Stampa	15'110	14'215	106
	Sonvico	659	640	103
AEC Airolo	Calcaccia	15'533	13'292	
CEF Faido	Ceresa I	10'888	10'220	107
	Ceresa II	884	901	98
AIL SA	Val Mara	907	4'460	20
CEL Cerentino SA	Cerentino	8'562	8'557	100
CEL Dalpe SA	Piumogna	4'979	4'338	115
CEL Campo Vallemaggia SA	Campo Vallemaggia	8'366	7'100	118
Totale produzione		3'870'373	3'504'124	110
<i>Totale pompaggio</i>		142'559	164'290	87
Totale produzione - pompaggio		3'727'814	3'339'834	112
FFS	Ritom	190'723	146'867	130
¹ Pompaggio Robiei		134'217	151'766	88
² Pompaggio Peccia		5'384	10'342	52
³ Pompaggio Lucendro		2'958	2'182	136

Fonte: Divisione delle risorse, Ufficio energia

7.T29 Tassazioni e reclami relativi alle persone fisiche, per circondario, a fine anno 2013

	Mendrisio	Lugano Città	Lugano Campagna	Locarno	Bellinzona	Biasca	Totale
Imposta cantonale 2010, 2011 e 2012							
Tassazioni da eseguire							
2012	36'437	47'537	49'587	55'159	37'925	19'494	245'093
2011	35'705	47'615	48'349	54'364	37'371	19'318	241'783
2010	37'572	50'040	50'017	56'592	38'902	20'166	253'289
Tassazioni notificate							
2012	27'412	32'713	37'260	39'112	30'282	14'954	181'733
2011	34'882	42'877	45'950	51'894	36'500	18'898	231'001
2010	35'160	44'722	46'906	52'946	36'369	19'001	234'984
Tassazioni in sospeso							
2012	9'025	14'824	12'327	16'047	7'643	4'540	63'360
2011	823	4'738	2'399	2'470	871	420	10'782
2010	2'412	5'318	3'111	3'646	2'533	1'165	18'305
Reclami entrati							
2012	443	692	1371	884	757	115	4'262
2011	1127	1350	2191	1808	1535	260	8'271
2010	1096	1580	2552	1993	1524	365	9'110
Reclami decisi							
2012	304	115	1034	728	587	22	2'790
2011	976	896	1886	1714	1481	189	7'142
2010	1019	1458	2395	1923	1505	344	8'644
Reclami in sospeso							
2012	139	577	337	156	170	93	1'472
2011	151	454	305	94	54	71	1'129
2010	77	122	157	70	19	21	466
Imposta federale diretta 2010, 2011 e 2012							
Tassazioni notificate							
2012	24'537	29'405	30'708	28'905	25'356	12'406	151'317
2011	31'220	38'572	38'130	38'664	30'558	15'612	192'756
2010	31'527	40'319	39'049	39'828	30'545	15'787	197'055
Reclami entrati							
2012	383	656	1195	704	696	106	3'740
2011	1008	1244	1869	1421	1436	247	7'225
2010	982	1435	2194	1613	1433	333	7'990
Reclami decisi							
2012	257	100	888	564	535	20	2'364
2011	875	808	1588	1344	1381	177	6'173
2010	906	1323	2053	1547	1415	311	7'555
Reclami in sospeso							
2012	126	556	307	140	161	86	1'376
2011	133	436	281	77	55	70	1'052
2010	76	112	141	66	18	22	435

Fonte: Divisione delle contribuzioni

7.T30 Imposte trattenute alla fonte e riversamenti ai comuni e all'IFD in CHF, dal 1998

	Totale annuo	Riversamenti ai comuni	Riversamenti a IFD
1998	120.404.438,94 ¹	38.074.863,90	3.874.716,00
1999	130.352.766,61 ¹	39.631.742,80	5.075.753,00
2000	140.484.614,62 ¹	44.270.711,60	5.671.783,00
2001	166.203.533,88 ¹	49.135.435,10	6.421.469,00
2002	171.309.130,30 ¹	47.770.094,30	5.627.226,00
2003	162.109.441,77 ¹	41.715.003,50	9.171.174,00
2004	166.608.653,88 ¹	49.032.725,20	11.405.703,00
2005	177.213.098,68 ¹	50.690.673,70	11.970.680,00
2006	197.587.755,50 ¹	57.763.045,90	11.970.619,00
2007	224.731.170,78 ¹	59.694.662,20	12.244.923,30
2008	260.898.610,01 ¹	66.960.631,90	10.543.142,53
2009	270.852.187,37 ¹	71.426.057,80	8.290.892,00
2010	293.231.091,29 ¹	81.544.973,00	10.020.708,00
2011	304.986.195,04 ¹	82.409.345,90	5.698.121,00
2012	302.359.897,54 ¹	84.709.194,20	6.447.061,00
2013	317.350.292,08¹	63.026.000,00²	3³

¹ In questo totale sono compresi gli importi girati all'Ufficio esazione e condoni per conto dei contribuenti tassati a conguaglio (art. 113 LT).

² Primo e secondo acconto 2013.

³ Il conteggio verrà allestito nel mese di giugno 2014.

Fonte: Divisione delle contribuzioni

7.T31 Persone giuridiche iscritte a ruolo al 1. gennaio 2013 e variazioni nel corso dell'anno

	01.01.2013	Nuove costituzioni (+)	Cancellazioni (-)	31.12.2013 (=)
Gr. Società di capitali	25'942	2'733	1'060	27'615
1 SA e Sagl	23'509	2'518	868	25'159
3 Succursali di società svizzere	1'376	126	85	1'417
2 Succursali di società estere	881	81	104	858
4 Cooperative	176	8	3	181
Associazioni, fondazioni e altre persone giuridiche	2'519	147	61	2'605
6 Fondi di previdenza	129	0	5	124
5 Associazioni	2'104	126	31	2'199
7 Corporazioni	23	0	2	21
8 Aziende	18	0	1	17
9 Consorzi	245	21	22	244
Totale persone giuridiche	28'461	2'880	1'121	30'220

Fonte: Divisione delle contribuzioni

7.T32 Iscrizioni e cancellazioni di menzione (art. 43 LT) per terreni agricoli a Registro fondiario nel 2011, 2012 e 2013

	Situazione al 31.12.2011	Situazione al 31.12.2012	Esercizio 2013	Situazione al 31.12.2013
Iscrizioni				
Mendrisio	355	355	-	355
Lugano	371	371	1	372
Locarno	573	573	-	573
Vallemaggia	51	51	-	51
Bellinzona	444	444	2	446
Riviera	177	177	-	177
Blenio	102	102	-	102
Leventina	59	59	-	59
Totale iscrizioni	2'132	2'132	3	2135

Valore di stima dei fondi	Fr.	468'464'028.00
Valore di reddito	Fr.	42'477'805.20
Sgravio concesso	Fr.	425'986'222.80

Cancellazioni

Mendrisio	460	469	6	475
Lugano	394	407	10	417
Locarno	490	497	6	503
Vallemaggia	31	32	-	32
Bellinzona	515	532	33	565
Riviera	71	75	9	84
Blenio	44	44	-	44
Leventina	20	20	1	21
Totale cancellazioni	2'025	2'076	65	2'141

Il valore delle tassazioni posticipate emesse fino al 31.12.2013 ammonta a Fr.4'261'493.95 (Fr. 4'100'055.15 al 31.12.2012).

Fonte: Divisione delle contribuzioni

7.T33 Contravvenzioni cantonali e comunali emanate dall'Ufficio delle procedure speciali nel 2012 e 2013

	Incarti esaminati e decisioni emanate		Imposta cantonale (Fr.)		Imposta comunale (Fr.)	
	2012	2013	2012	2013	2012	2013
Imposte suppletorie (art. 236 e seg. LT 1994)	429	422	21'044'187.30	18'423'084.20	12'887'423.65	14'039'187.45
Multe (art. 258 e seg., 259 LT 1994)	36	47	1'166'499.50	1'272'555.10	902'368.70	943'887.85
Multe (art. 260 e seg., 261 e seg. LT 1994)	0	7	0.00	9'200.00	0.00	7'600.00
Totale	465	476	22'210'686.80	19'704'839.30	13'789'792.35	14'990'675.30

Fonte: Divisione delle contribuzioni

7.T34 Contravvenzioni federali emanate dall'Ufficio delle procedure speciali nel 2011, 2012 e 2013

	Incarti esaminati e decisioni emanate			Imposta federale (Fr.)		
	2011	2012	2013	2011	2012	2013
Imposte suppletorie (art. 151 e seg. LIFD)	361	427	419	10'571'498.55	7'453'797.40	6'223'543.65
Multe (art. 175 e seg., 176 LIFD)	77	33	37	2'374'228.10	573'021.10	682'849.50
Multe (art. 177, 178 e seg. LIFD)	0	0	7	0.00	0.00	6'200.00
Totale	438	460	463	12'945'726.65	8'026'818.50	6'912'593.15

Fonte: Divisione delle contribuzioni

7.T35 Imposta preventiva (IP), trattenuta supplementare d'imposta (USA) e computo globale d'imposta, per ufficio di tassazione, dal 2009 al 2013

	Imposta preventiva e USA					Computo globale d'imposta				
	No. di decisioni		Accrediti a contribuenti, in CHF		Totale	Doman de	Parte Confed.	Parte Cantone	Parte Comune	Totale
	IP	USA	IP	USA	CHF	no.	CHF	CHF	CHF	CHF
Mendrisio	11'048	47	19'725'920.90	56'368.75	19'782'289.65	68	108'590.85	117'049.40	100'120.30	325'760.55
Lugano	26'170	179	52'564'469.94	218'525.15	52'782'995.09	682	561'904.90	572'853.40	552'268.20	1'687'026.50
Locarno	12'868	124	19'609'689.20	58'469.98	19'668'159.18	193	69'919.10	67'325.55	64'803.15	202'047.80
Bellinzona	9'953	22	8'522'375.50	6'963.55	8'529'339.05	56	70'556.70	70'477.50	70'477.50	211'511.65
Biasca	5'312	11	3'985'930.55	758.50	3'986'689.05	15	1'221.20	1'220.20	1'220.20	3'661.60
Div. contribuzioni					0.00	12	275'844.50	234'591.20	204'212.70	714'648.40
Totale 2013	65'351	383	104'408'386.09	341'085.93	104'749'472.02	1'026	1'088'037.25	1'063'517.20	993'102.05	3'144'656.50
Totale 2012	69'905	403	127'716'576.50	171'429.30	127'888'005.80	727	1'876'788.95	1'714'030.80	1'628'679.30	5'219'499.05
Totale 2011	79'609	469	135'669'136.25	330'627.20	135'999'763.45	862	1'178'546.15	1'691'779.10	1'620'430.50	4'490'755.75
Totale 2010	110'870	426	108'806'505.15	308'613.70	109'115'118.85	943	2'971'702.20	3'309'799.00	3'252'710.10	9'534'211.30
Totale 2009	113'936	493	109'918'378.00	331'270.55	110'249'648.55	1'099	3'522'986.75	3'589'508.45	3'459'228.45	10'571'723.65

Fonte: Divisione delle contribuzioni

7.T36 Imposta di successione e di donazione, dal 1999

	Decisioni emesse	Incassi (Fr.)
1999	2'735	75'219'842.61
2000	1'483	46'122'942.25
2001	1'055	47'315'034.25
2002	934	42'783'014.55
2003	752	46'044'249.20
2004	767	31'095'173.32
2005	710	27'515'567.60
2006	649	29'473'481.92
2007	754	30'423'212.08
2008	659	33'194'161.40
2009	667	33'663'155.60
2010	645	66'590'444.44
2011	675	58'578'090.95
2012	609	64'918'112.05
2013	632	36'878'651.00

Fonte: Divisione delle contribuzioni

7.T37 Tassazione utili immobiliari 2013, per ufficio di tassazione e per anno di vendita, dal 2011

	No. di decisioni			Imposte (CHF)			Incassi (CHF)		
	2011	2012	2013	2011	2012	2013	2011	2012	2013
Mendrisio	37	226	458	693'188.90	1'585'485.15	4'193'966.05
Lugano Campagna	110	445	920	1'929'634.65	5'965'905.65	10'740'950.80
Lugano Città	57	302	600	1'374'534.95	7'802'009.85	11'933'111.35
Locarno	63	421	1007	1'007'884.45	4'421'521.70	10'747'927.95
Bellinzona	29	292	654	487'525.40	2'552'932.90	5'688'855.10
Biasca	32	162	351	110'197.60	591'027.55	720'022.95
Persone giuridiche	311	351	158	3'441'906.30	5'799'007.20	2'355'702.70
Totale	639	2199	4148	9'044'872.25	28'717'890.00	46'380'536.90	5'384'220.60	31'041'505.45	38'822'357.15

Fonte: Divisione delle contribuzioni

7.T38 Tassa d'esenzione dal servizio militare, dal 2000

	Casi tassati	Tasse emesse Dovute (CHF)	Andamento annuale degli incassi (CHF)
2000	11'508	7'141'071	5'345'077
2001	14'103	8'870'448	7'165'991
2002	11'079	7'335'622	5'630'832
2003	13'833	9'178'238	7'146'021
2004	7'250	5'456'637	2'992'691
2005	8'338	4'917'481	5'718'847
2006	9'718	5'549'725	4'984'937
2007	9'010	5'003'614	4'420'717
2008	7'865	4'379'043	4'242'648
2009	8'812	5'231'453	4'860'924
2010	7'957	4'581'823	4'349'744
2011	2'657	1'654'808	2'162'066
2012	9'069	6'368'896	3'877'428
2013	7'287	4'608'568	6'026'218

Fonte: Divisione delle contribuzioni

7.T39 Domande di condono per imposte cantonali, interessi di ritardo e multe, dal 2003

	Domande inoltrate	Istanze abbandonate	Decisioni di condono		Totale decisioni condoni	Importo Condonato (CHF)
			favorevoli	negative		
2003	1'323	300	1'125	673	1'798	2'067'775.45
2004	1'252	181	766	486	1'252	1'648'799.40
2005	1'807	165	1'226	409	1'635	1'375'879.30
2006	1'771	206	1'035	487	1'522	1'098'832.10
2007	1'563	178	1'201	445	1'646	1'197'423.80
2008	1'442	153	988	433	1'421	1'009'082.55
2009	1'275	156	697	334	1'031	599'574.15
2010	1'161	155	650	385	1'035	631'702.50
2011	1'198	138	739	444	1'183	781'640.90
2012	1'221	131	686	304	990	731'552.75
2013	1231	188	652	458	1110	634'801.85

Fonte: Divisione delle contribuzioni

7.T40 Imposta di bollo e sugli spettacoli cinematografici incassata, nel 2012 e 2013

	Numero di casi		Importo	
	2013	2012	2013	2012
Atti diversi	533	426	233'425.00	496'659.75
Contratti di appalto privati	140	222	66'470.00	157'895.00
Contratti di appalto pubblici	11	28	3'142.00	7'855.00
Convenzioni diverse			-	-
Contratti di compra-vendita	82	98	17'969.00	20'653.00
Imposta globale sui contratti	3'644	3'393	14'969'651.33	14'949'099.03
Archivio notarile			17'748'821.00	17'299'402.00
Documenti bancari	1'129'388	1'177'927	11'273'830.00	11'757'865.00
Estratti annuali dei depositi di titoli o valori a custodia	274'171	232'958	2'741'710.00	2'329'580.00
Atti di mutuo	62'512	61'465	625'120.00	614'650.00
Atti di costituzione di pegno mobiliare	15'080	15'767	150'800.00	157'670.00
Atti di fidejussione e di garanzia bancaria	4'490	6'709	44'900.00	67'090.00
Primi estratti annuali di conti bancari tenuti all'attivo e passivo	727'128	808'072	7'271'280.00	8'080'720.00
Documenti di apertura di conti bancari, quando non è prevista l'emissione di estratti	8'480	5'946	84'800.00	59'460.00
Atti relativi alla costituzione di averi fiduciari	20'287	29'707	202'870.00	297'070.00
Mandati di amministrazioni di patrimoni mobiliari e immobiliari	4'938	6'202	49'380.00	62'020.00
Impegni globali di cessione di credito a favore della banca	1'143	1'189	11'430.00	11'890.00
Contratti di locazione di cassette di sicurezza	7'149	5'631	71'490.00	56'310.00
Documenti agli enti di diritto pubblico	4'010	4'281	20'050.00	21'405.00
Totale imposta di bollo	-	-	44'313'308.33	44'689'428.78
Imposta sugli spettacoli cinematografici			406'993.90	400'796.00

Fonte: Divisione delle contribuzioni.

7.T41 Incassi (in CHF) per imposte, dal 2011

	2011	2012	2013
Imposta cantonale sul reddito e sulla sostanza	850'209'057.89	823'273'537.79	799'244'856.54
Imp. cantonale sull'utile, capitale e tasse imm.	326'710'150.56	308'203'367.16	302'345'181.31
Imposte suppletorie e multe tributarie	24'524'750.06	22'573'831.66	17'532'875.65
Imposte di successione e donazione	58'578'090.95	64'918'112.05	36'878'651.00
Imposta sugli utili immobiliari	87'217'185.60	88'245'831.65	87'483'070.60
Totale	1'347'239'235.06	1'307'214'680.31	1'243'484'635.10
Imposta federale diretta	661'456'605.76	635'079'581.00	615'137'775.64
Totale generale	2'008'695'840.82	1'942'294'261.31	1'858'622'410.74

Fonte: Divisione delle contribuzioni

7.T42 Imposte cantonali, flusso degli incassi (in CHF) nel corso degli anni (senza imposte alla fonte), dal 2006

	Persone fisiche		Persone giuridiche	
	Incasso cumulativo al 31.12.2013	Incasso nel primo anno	Incasso cumulativo al 31.12.2013	Incasso nel primo anno
2006	728'314'168	480'161'090	350'054'428	205'086'772
2007	756'004'645	477'733'041	380'031'168	216'515'037
2008	780'162'380	506'407'261	306'486'185	222'540'088
2009	774'447'866	523'515'070	318'840'764	239'948'074
2010	744'087'683	538'610'638	287'757'000	220'008'831
2011	671'939'454	543'205'207	254'792'658	233'978'766
2012	557'614'643	557'614'643	227'725'503	227'725'503
2013	511'431'294	511'431'294	235'812'816	235'812'816

Fonte: Divisione delle contribuzioni

7.T43 Imposta cantonale: perdite e sconti registrati nel 2013 (in CHF), anni di competenza dal 1995 al 2013

	Perdite	Sconti	Totali
1995	-21'236.40		-21'236.40
1996	-9'634.25		-9'634.25
1997	29'857.70	-	29'857.70
1998	85'234.30	-	85'234.30
1999	123'635.35	-	123'635.35
2000	141'978.45	-	141'978.45
2001	205'923.45	-	205'923.45
2002	156'345.60	-	156'345.60
2003	133'911.10	-	133'911.10
2004	291'474.04	-	291'474.04
2005	321'394.89	-	321'394.89
2006	541'643.05	-	541'643.05
2007	817'647.55	-	817'647.55
2008	1'006'156.65	-	1'006'156.65
2009	1'543'528.77	-	1'543'528.77
2010	3'609'006.07		3'609'006.07
2011	1'489'314.26		1'489'314.26
2012	267'948.44		267'948.44
2013	3'005.85		3'005.85
Totale	10'737'134.87		10'737'134..87

Fonte: Divisione delle contribuzioni

7.T44 Interessi di ritardo incassati per l'imposta cantonale e l'imposta federale diretta (in CHF), dal 2007

	Imposta cantonale			Imposta federale diretta		
	Persone fisiche	Persone giuridiche	Totale	Confederazione ¹	Cantone ¹	Totale
2007	4'869'533.76	774'778.20	5'644'311.96	2'035'939.24	872'545.39	2'908'484.63
2008	5'469'134.15	820'070.38	6'289'204.53	2'476'586.57	507'252.67	2'983'839.24
2009	5'863'350.46	852'973.85	6'716'324.31	2'510'607.18	514'220.76	3'024'827.94
2010	5'654'400.90	1'141'006.94	6'795'407.84	2'506'933.65	513'468.34	3'020'401.99
2011	5'628'761.51	1'276'276.34	6'905'037.85	3'121'972.73	639'440.20	3'761'412.93
2012	5'603'441.57	933'290.86	6'536'732.43	2'908'290.45	595'673.95	3'503'964.40
2013	4'923'902.29	1'081'915.95	6'005'818.24	2'648'305.16	542'423.95	3'190'729.11

¹Fino al 2007 ripartizione di 2/3 alla Confederazione e di 1/3 al Cantone; dal 2008 ripartizione dell'83% alla Confederazione e del 17% al Cantone.

Fonte: Divisione delle contribuzioni

7.T45 Sollecitazioni, diffide e precetti emessi per imposte, dal 2008

	Sollecitazioni	Diffide	Precetti
Imposta cantonale persone fisiche			
2008	29'706	15'662	10'272
2009	28'576	15'549	10'474
2010	27'257	14'544	9'988
2011	27'328	14'616	9'695
2012	28'244	13'906	9'782
2013	26'382	14'532	9'438
Imposta cantonale persone giuridiche			
2008	4'124	2'196	1'289
2009	4'566	2'363	1'439
2010	4'342	2'318	1'485
2011	4'909	2'466	1'525
2012	4'704	2'754	1'733
2013	4'418	2'567	1'728
Imposta federale persone fisiche			
2008	25'029	12'322	8'172
2009	24'394	12'327	8'191
2010	23'643	11'405	7'766
2011	23'331	11'590	7'626
2012	22'385	11'069	7'576
2013	19'333	10'032	6'712
Imposta federale persone giuridiche			
2008	2'090	1'220	704
2009	2'241	1'245	816
2010	2'340	1'418	820
2011	2'587	1'416	897
2012	2'539	1'595	1'022
2013	2'452	1'542	1'082

Fonte: Divisione delle contribuzioni

7.T46 Procedure particolari d'incasso per imposte (in CHF), dal 2010

	2010	2011	2012	2013
Eredità giacenti, inventari	164'098.19	115'404.6	1'017'208.35	550'314.60
Incanti, aste pubbliche	93'727.5	192'298.00	297'009.10	94'308.70
Procedure fallimentari	370'336.91	511'735.40	182'687.50	386'681.70
Sequestri art. 271 cpv. 1, 2, 3, 4, 6 LEF	3'408'534.33	5'401'917.44	20'778'089.79	2'299.054.18
Procedure concordatarie	39'427.53	138'162.10	291'041.10	29'720.95
Riparti quote coniugi	855'521.50	658'885.55	1'041'577.85	771'915.97
Incassi diversi, IC + IFD 1994 e retro	2'229'367.25	992'418.70	3'859'485.84	1'195'703.66
Ripresa attestati carenza beni	4'182'993.31	4'489'743.34	4'835'292.38	5'157'127.33
Totale	11'344'006.52	12'500'565.13	32'302'391.91	10'484'827.09

Fonte: Divisione delle contribuzioni

7.T47 Imposte cantonali delle persone fisiche, nel 2011 e 2012

Classi di reddito imponibile	N. casi	Reddito imponibile (fr.)	Imposta (fr.)	Valori percentuali		Valori cumulati			
				casi	imposta	casi	% casi	imposta	% imposta
Stratificazione dei contribuenti domiciliati: coniugati									
Base: IC 2011¹									
Esenti	7'111	61'832'275	-	10.230	...	7'111	10.230	-	...
Fino a 20.000	438	7'789'060	68'657	0.630	0.021	7'549	10.860	68'657	0.021
20.001- 30.000	6'811	171'154'355	1'958'691	9.799	0.588	14'360	20.659	2'027'348	0.609
30.001- 40.000	7'801	269'756'173	5'024'765	11.223	1.509	22'161	31.882	7'052'113	2.118
40.001- 50.000	8'020	355'818'490	9'596'196	11.538	2.883	30'181	43.420	16'648'309	5.001
50.001- 60.000	8'092	439'198'216	15'946'149	11.641	4.790	38'273	55.061	32'594'458	9.791
60.001- 70.000	6'887	439'608'538	19'865'113	9.908	5.967	45'160	64.969	52'459'571	15.758
70.001- 80.000	5'454	401'587'154	21'294'042	7.846	6.396	50'614	72.815	73'753'613	22.154
80.001- 90.000	3'994	331'364'672	19'851'686	5.746	5.963	54'608	78.561	93'605'299	28.117
90.001-100.000	2'981	275'748'002	18'447'574	4.289	5.541	57'589	82.850	112'052'873	33.658
100.001-150.000	6'843	789'589'887	62'776'848	9.845	18.857	64'432	92.695	174'829'721	52.515
150.001-200.000	2'272	374'157'567	35'619'479	3.269	10.699	66'704	95.963	210'449'200	63.215
Oltre 200.000	2'806	994'020'763	122'462'902	4.037	36.785	69'510	100.000	332'912'102	100.000
Totale	69'510	4'911'625'152	332'912'102	100.000	100.000				
Stratificazione dei contribuenti domiciliati: altri contribuenti									
Base: IC 2011¹									
Esenti	39'385	161'349'370	-	32.967	...	39'385	32.967	-	...
Fino a 20.000	12'185	192'788'416	2'865'525	10.199	1.188	51'570	43.167	2'865'525	1.188
20.001- 30.000	14'456	362'555'704	9'773'482	12.100	4.052	66'026	55.267	12'639'007	5.240
30.001- 40.000	14'896	519'598'787	21'988'713	12.469	9.116	80'922	67.736	34'627'720	14.356
40.001- 50.000	13'220	590'829'535	32'467'988	11.066	13.461	94'142	78.802	67'095'708	27.817
50.001- 60.000	9'171	496'948'635	31'925'323	7.677	13.236	103'313	86.478	99'021'031	41.053
60.001- 70.000	5'633	359'882'776	25'809'009	4.715	10.700	108'946	91.193	124'830'040	51.753
70.001- 80.000	3'346	245'310'974	19'121'811	2.801	7.928	112'292	93.994	143'951'851	59.681
80.001- 90.000	1'862	152'657'947	12'515'477	1.559	5.189	114'154	95.553	156'467'328	64.870
90.001-100.000	1'262	116'076'358	10'043'637	1.056	4.164	115'416	96.609	166'510'965	69.034
100.001-150.000	2'434	275'295'718	26'239'882	2.037	10.879	117'850	98.646	192'750'847	79.912
150.001-200.000	805	133'936'343	14'273'365	0.674	5.918	118'655	99.320	207'024'212	85.830
Oltre 200.000	812	270'491'853	34'178'346	0.680	14.170	119'467	100.000	241'202'558	100.000
Totale	119'467	3'877'722'416	241'202'558	100.000	100.000				

Classi di reddito imponibile	N. casi	Reddito imponibile (fr.)	Imposta (fr.)	Valori percentuali		Valori cumulati			
				casi	imposta	casi	% casi	imposta	% imposta
Stratificazione dei contribuenti domiciliati: tutti									
Base: IC 2011¹									
Esenti	46'496	223'181'645	-	24.604	...	46'496	24.604	-	...
Fino a 20.000	12'623	200'577'476	2'934'182	6.680	0.511	59'119	31.284	2'934'182	0.511
20.001- 30.000	21'267	533'710'059	11'732'173	11.254	2.044	80'386	42.537	14'666'355	2.555
30.001- 40.000	22'697	789'354'960	27'013'478	12.010	4.705	103'083	54.548	41'679'833	7.260
40.001- 50.000	21'240	946'648'025	42'064'184	11.239	7.327	124'323	65.787	83'744'017	14.587
50.001- 60.000	17'263	936'146'851	47'871'472	9.135	8.338	141'586	74.922	131'615'489	22.925
60.001- 70.000	12'520	799'491'314	45'674'122	6.625	7.956	154'106	81.547	177'289'611	30.881
70.001- 80.000	8'800	646'898'128	40'415'853	4.657	7.040	162'906	86.204	217'705'464	37.920
80.001- 90.000	5'856	484'022'619	32'367'163	3.099	5.638	168'762	89.303	250'072'627	43.558
90.001-100.000	4'243	391'824'360	28'491'211	2.245	4.963	173'005	91.548	278'563'838	48.521
100.001-150.000	9'277	1'064'885'605	89'016'730	4.909	15.505	182'282	96.457	367'580'568	64.026
150.001-200.000	3'077	508'093'910	49'892'844	1.628	8.690	185'359	98.085	417'473'412	72.716
Oltre 200.000	3'618	1'264'512'616	156'641'248	1.915	27.284	188'977	100.000	574'114'660	100.000
Totale	188'977	8'789'347'568	574'114'660	100.000	100.000				
Stratificazione dei contribuenti domiciliati: coniugati									
Base: IC 2012¹									
Esenti	6'008	53'388'149	-	10.664	...	6'008	10.664	-	...
Fino a 20.000	286	5'058'615	42'353	0.508	0.019	6'294	11.172	42'353	0.019
20.001- 30.000	5'777	144'910'711	1'570'039	10.254	0.702	12'071	21.426	1'612'392	0.721
30.001- 40.000	6'602	228'401'074	4'133'203	11.718	1.849	18'673	33.144	5'745'595	2.571
40.001- 50.000	6'802	302'573'151	7'883'431	12.073	3.527	25'475	45.217	13'629'026	6.098
50.001- 60.000	6'806	370'342'772	13'117'426	12.080	5.869	32'281	57.298	26'746'452	11.967
60.001- 70.000	5'902	377'551'884	16'685'637	10.476	7.466	38'183	67.774	43'432'089	19.433
70.001- 80.000	4'434	326'712'958	17'022'743	7.870	7.616	42'617	75.644	60'454'832	27.049
80.001- 90.000	3'148	261'981'073	15'434'253	5.588	6.906	45'765	81.231	75'889'085	33.955
90.001-100.000	2'360	219'229'345	14'457'718	4.189	6.469	48'125	85.420	90'346'803	40.424
100.001-150.000	5'138	588'405'325	46'032'956	9.120	20.596	53'263	94.540	136'379'759	61.020
150.001-200.000	1'505	249'825'739	23'630'989	2.671	10.573	54'768	97.212	160'010'748	71.593
Oltre 200.000	1'571	525'041'988	63'488'393	2.788	28.407	56'339	100.000	223'499'141	100.000
Totale	56'339	3'653'422'784	223'499'141	100.000	100.000				
Stratificazione dei contribuenti domiciliati: altri contribuenti									
Base: IC 2012¹									
Esenti	37'260	155'166'200	-	35.679	...	37'260	35.679	-	...
Fino a 20.000	10'218	162'105'122	2'319'998	9.785	1.269	47'478	45.464	2'319'998	1.269
20.001- 30.000	12'390	310'049'175	8'238'578	11.864	4.507	59'868	57.328	10'558'576	5.776
30.001- 40.000	13'001	453'033'152	18'862'260	12.449	10.319	72'869	69.778	29'420'836	16.095
40.001- 50.000	11'382	509'284'067	27'865'172	10.899	15.244	84'251	80.677	57'286'008	31.340
50.001- 60.000	7'887	428'267'962	27'219'145	7.552	14.891	92'138	88.229	84'505'153	46.231
60.001- 70.000	4'590	294'096'833	21'024'914	4.395	11.502	96'728	92.625	105'530'067	57.733
70.001- 80.000	2'691	197'883'437	15'369'429	2.577	8.408	99'419	95.202	120'899'496	66.141
80.001- 90.000	1'450	119'014'683	9'771'457	1.388	5.346	100'869	96.590	130'670'953	71.487
90.001-100.000	948	87'321'842	7'515'444	0.908	4.112	101'817	97.498	138'186'397	75.599
100.001-150.000	1'677	188'099'945	17'828'212	1.606	9.753	103'494	99.104	156'014'609	85.352
150.001-200.000	463	77'422'836	8'286'317	0.443	4.533	103'957	99.547	164'300'926	89.885
Oltre 200.000	473	148'609'382	18'488'635	0.453	10.115	104'430	100.000	182'789'561	100.000
Totale	104'430	3'130'354'636	182'789'561	100.000	100.000				

Classi di reddito imponible	N. casi	Reddito imponible (fr.)	Imposta (fr.)	Valori percentuali		Valori cumulati			
				casi	imposta	casi	% casi	imposta	% imposta
Stratificazione dei contribuenti domiciliati: tutti									
Base: IC 2012¹									
Esenti	43'268	208'554'349	-	26.913	...	43'268	26.913	-	...
Fino a 20.000	10'504	167'163'737	2'362'351	6.534	0.581	53'772	33.447	2'362'351	0.581
20.001- 30.000	18'167	454'959'886	9'808'617	11.300	2.414	71'939	44.747	12'170'968	2.996
30.001- 40.000	19'603	681'434'226	22'995'463	12.193	5.660	91'542	56.940	35'166'431	8.656
40.001- 50.000	18'184	811'857'218	35'748'603	11.311	8.799	109'726	68.251	70'915'034	17.454
50.001- 60.000	14'693	798'610'734	40'336'571	9.139	9.928	124'419	77.390	111'251'605	27.382
60.001- 70.000	10'492	671'648'717	37'710'551	6.526	9.282	134'911	83.916	148'962'156	36.664
70.001- 80.000	7'125	524'596'395	32'392'172	4.432	7.973	142'036	88.348	181'354'328	44.637
80.001- 90.000	4'598	380'995'756	25'205'710	2.860	6.204	146'634	91.208	206'560'038	50.841
90.001-100.000	3'308	306'551'187	21'973'162	2.058	5.408	149'942	93.265	228'533'200	56.249
100.001-150.000	6'815	776'505'270	63'861'168	4.239	15.718	156'757	97.504	292'394'368	71.967
150.001-200.000	1'968	327'248'575	31'917'306	1.224	7.856	158'725	98.729	324'311'674	79.823
Oltre 200.000	2'044	673'651'370	81'977'028	1.271	20.177	160'769	100.000	406'288'702	100.000
Totale	160'769	6'783'777'420	406'288'702	100.000	100.000				

¹ Situazione delle tassazioni emesse al 4 febbraio 2014. Si avverte che per il periodo fiscale 2012 le tassazioni non sono ancora ultimate.

Fonte: Divisione delle contribuzioni

7.T48 Imposte cantonali delle persone giuridiche, dal 2009

	Periodo di tassazione								
	2009		2010		2011		2012		
Gettito per ramo di attività (in milioni di fr.)¹									
Ramo di attività	mio.	%	mio.	%	mio.	%	mio.	%	
Banche (SA + Raiffeisen)	44.3	14.1	39.7	14.3	29.5	12.3	23.4	20.0	
Assicurazioni	7.3	2.3	8.5	3.1	8.7	3.6	1.1	0.9	
Fiduciarie e finanziarie	54.9	17.5	50.0	18.0	39.1	16.3	19.1	16.3	
Costruzioni meccaniche, elettromeccaniche, ecc.	38.0	12.1	31.2	11.2	26.8	11.2	11.5	9.8	
Chimica	27.1	8.6	17.4	6.3	14.4	6.0	7.0	6.0	
Generi di consumo	44.3	14.1	51.9	18.7	54.5	22.8	26.7	22.8	
Turismo, spettacolo	10.9	3.5	9.4	3.4	7.7	3.2	3.1	2.7	
Trasporti	3.6	1.1	2.7	1.0	2.7	1.1	1.2	1.0	
Energia elettrica, carburanti	24.6	7.9	14.4	5.2	10.9	4.6	1.1	0.9	
Edilizia, immobiliari	38.9	12.4	38.8	14.0	32.6	13.6	14.1	12.1	
Altre attività	19.4	6.2	13.8	5.0	12.7	5.3	8.7	7.4	
Totale mio fr. ^{2,3}	313.3	...	277.8	...	239.4	...	116.9	...	
Totale casi tassati	24'107	...	23'993	...	22'476	...	12'035	...	

¹ Situazione delle tassazioni emesse al 4 febbraio 2014. Si avverte che per i periodi fiscali più recenti le tassazioni non sono ancora ultimate.

² Imposta comprensiva del supplemento d'imposta immobiliare (Art. 314c LT).

³ Eventuali differenze sono dovute ad arrotondamenti.

Fonte: Divisione delle contribuzioni.

7.T49 Aiuti agli investimenti in base alla politica regionale federale e cantonale decisi (in CHF), dal 2009

	No. Progetti	Investimenti Preventivati	Sussidi PR		Prestiti PR		Totale aiuti PR	
			CH	TI	CH	TI	TI	CH+TI
2009	1	200'000	0	50'000	0	0	50'000	50'000
2010	21	6'687'923	491'538	1'779'324	255'000	0	1'779'324	2'525'862
2011	32	22'513'415	1'073'988	3'613'986	1'320'000	0	3'613'986	6'007'974
2012	28	12'773'098	2'735'040	4'447'868	0	0	4'447'868	7'182'908
2013	49	14'385'567	2'871'719	5'692'909	0	0	5'692'909	8'564'628
Tot CQ 08-11	54	29'401'338	1'565'526	5'443'310	1'575'000	0	5'443'310	8'583'836
Tot CQ 12-15	77	27'158'665	5'606'759	10'140'777	0	0	10'140'777	15'747'536

Fonte: Divisione dell'economia, Ufficio dell'amministrazione e del controlling

7.T49a Aiuti agli investimenti in base alla politica regione federale e cantonale decisi, dal 2009

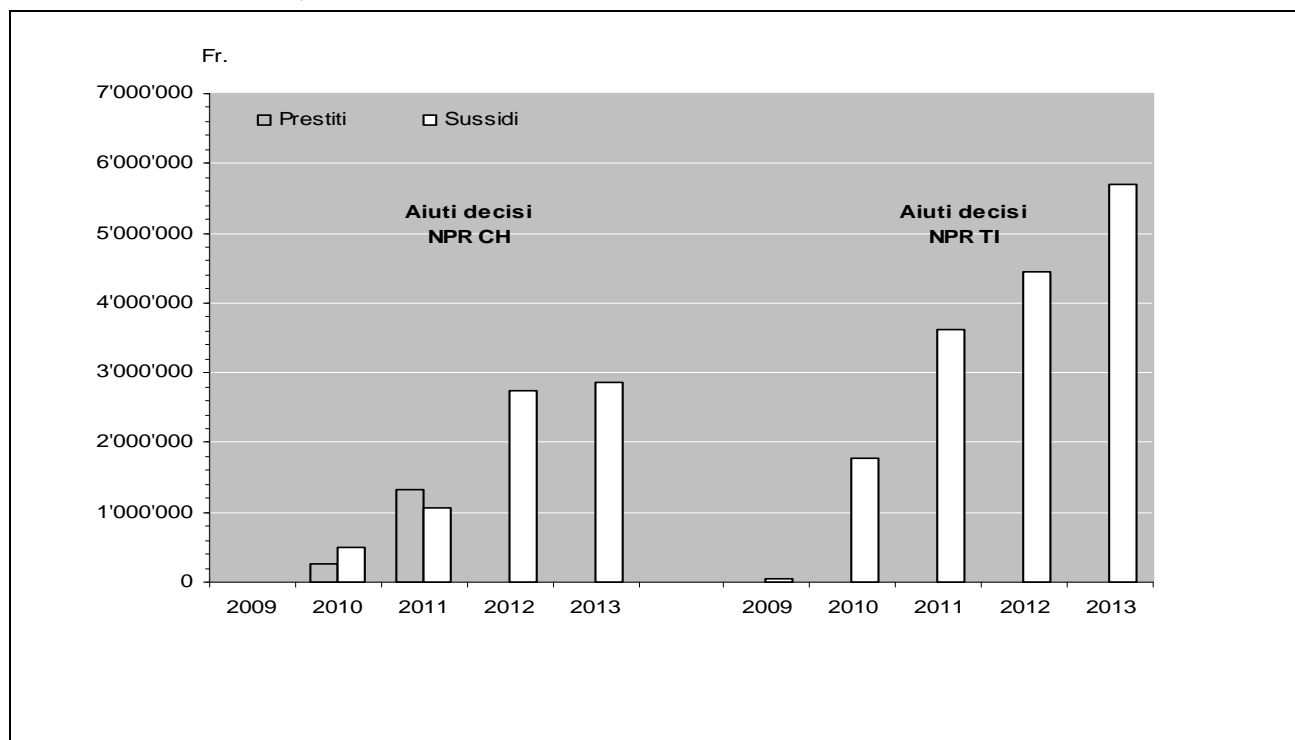

Fonte: Divisione dell'economia, Ufficio per lo sviluppo economico e Ufficio dell'amministrazione e del controlling

7.T50 Aiuti agli investimenti in base alla Politica regionale federale e cantonale versati (in CHF), dal 2009

	Sussidi PR		Prestiti PR		Totale aiuti PR	
	CH	TI	CH	TI	TI	CH+TI
2008	0	0	0	0	0	0
2009	0	50'000	0	0	50'000	50'000
2010	236'621	754'076	0	0	754'076	990'697
2011	865'972	1'872'192	1'575'000	0	1'872'192	4'313'164
2012	589'635	3'031'385	0	0	3'031'385	3'621'020
2013	1'412'025	3'135'056	0	0	3'135'056	4'547'081
Tot PFI 08-11	1'102'593	2'676'268	1'575'000	0	2'676'268	5'353'861
Tot PFI 12-15	2'001'660	6'166'441	0	0	6'166'441	8'168'101

Fonte: Divisione dell'economia, Ufficio dell'amministrazione e del controlling

7.T50a Aiuti agli investimenti in base al Decreto legislativo per attuare misure di politica regionale cantonale complementari alla politica regionale della Confederazione decisi (in CHF), dal 2010

	No. Progetti	Investimenti Preventivati	Sussidi DL accomp.	Prestiti DL accomp.	Totale DL accomp.
2010	9	2'567'189	1'457'220	100'000	1'557'220
2011	13	36'465'078	16'210'428	1'700'000	17'910'428
2012	0	0	0	0	0
2013	5	4'095'220	4'085'700	0	4'085'700
Tot CQ 08-11	22	39'032'267	17'667'648	1'800'000	19'467'648
Tot CQ 12-15	5	4'095'220	4'085'700	0	4'085'700

Fonte: Divisione dell'economia, Ufficio dell'amministrazione e del controlling

7.T50b Aiuti agli investimenti in base al Decreto legislativo per attuare misure di politica regionale cantonale complementari alla politica regionale della Confederazione versati (in CHF), dal 2010

	Sussidi DL accomp.	Prestiti DL accomp.	Totale aiuti DL
2010	923'418	0	923'418
2011	2'069'242	150'000	2'219'242
2012	1'407'000	951'640	2'358'640
2013	3'910'300	401'500	4'311'800
Tot PFI 08-11	2'992'660	150'000	3'142'660
Tot PFI 12-15	5'317'300	1'353'140	6'670'440

Fonte: Divisione dell'economia, Ufficio dell'amministrazione e del controlling

7.T51 Aiuti Interreg federali e cantonali decisi e versati (in CHF), dal 2009

No. Progetti Totali	No. Progetti di interesse cantonale	Investimenti Preventivati Totali	Investimenti Preventivati di interesse cantonale	Sussidi IR			Versati IR			
				Confederazione	Cantone		Confederazione	Cantone		
				Totale			Totale			
				CH, di cui	parte TI	TI	CH, di cui	parte TI	TI	
2009	59	44	10'369'454	8'263'540	1'562'550	776'750	1'648'894	23'374	0	0
2010	0	0	0	0	0	0	0	74'415	17'600	32'604
2011	43	24	6'878'348	2'596'054	1'590'304	478'304	778'609	346'498	125'812	276'680
2012	20	9	3'393'269	1'773'509	982'410	502'250	67'586	722'465	176'147	311'459
2013	24	16	3'341'795	2'173'531	1'078'944	744'944	420'596	645'181	113'915	152'603

Fonte: Divisione dell'economia, Ufficio dell'amministrazione e del controlling

7.T52 Investimenti preventivati, computabili, aiuti decisi e importi pagati dall'Ufficio per lo sviluppo economico e dall'Ufficio dell'amministrazione e del controlling (in CHF), dal 2008 (L-inn)

	Investimenti		Aiuti decisi	Importi pagati
	Preventivati	Computabili		
2008	208'745'134	152'505'744	9'497'190	4'681'162
2009	128'665'236	71'154'244	8'569'916	6'246'386
2010	114'766'370	71'939'702	7'152'575	6'791'440
2011	126'476'325	88'443'509	5'851'455	3'947'057
2012	101'095'141	44'194'749	5'775'729	4'736'808
2013	66'079'103	18'703'135	2'858'933	5'417'635
Tot CQ e PFI 08-11	578'653'065	384'043'199	31'071'136	21'666'045
Tot CQ e PFI 12-15	167'174'244	62'897'884	8'634'662	10'154'443

Fonte: Divisione dell'economia, Ufficio dell'amministrazione e del controlling

7.T53 Investimenti totali e computabili preventivati secondo l'Ufficio per lo sviluppo economico e l'Ufficio dell'amministrazione e del controlling, dal 1993 (L-prom/L-inn)

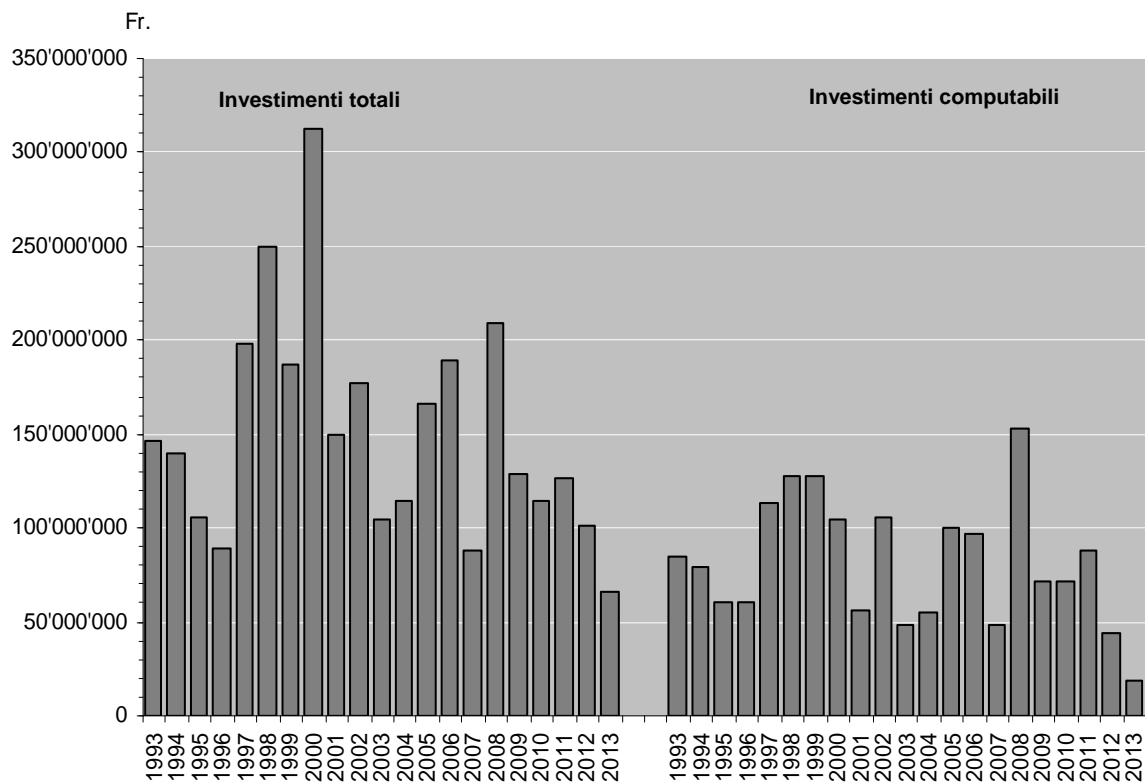

Fonte: Divisione dell'economia, Ufficio per lo sviluppo economico e Ufficio dell'amministrazione e del controlling

7.T54 Aiuti decisi e importi pagati dall'Ufficio per lo sviluppo economico e dall'Ufficio dell'amministrazione e del controlling, dal 1993 (L-prom/L-inn)

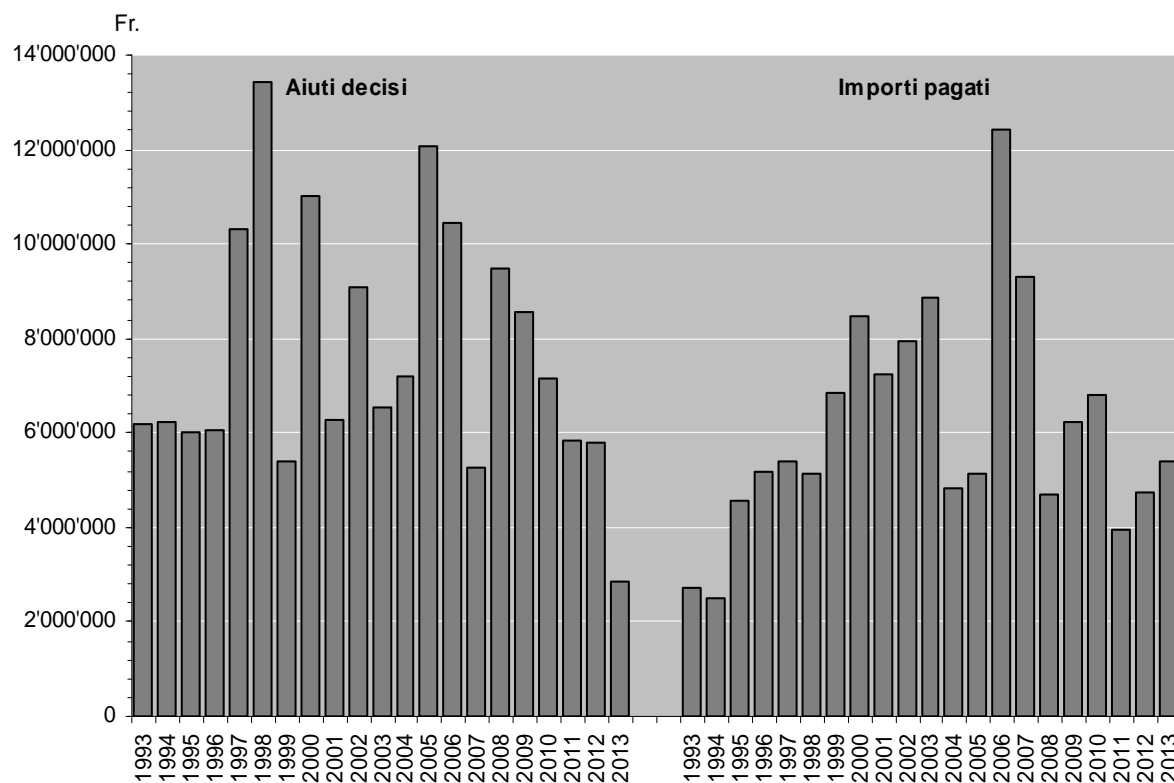

Fonte: Divisione dell'economia, Ufficio per lo sviluppo economico e Ufficio dell'amministrazione e del controlling

7.T57 Aiuti agli investimenti LIM cantonali versati (in CHF), dal 2008, e confronto tra i PFI 04-07, 08-11 e 12-15

	Prestiti	Sussidi	Totale aiuti agli investimenti
2008	4'180'305	2'768'757	6'949'062
2009	3'456'800	1'448'163	4'904'963
2010	984'870	1'642'206	2'627'076
2011	1'165'100	491'800	1'656'900
2012	1'378'200	894'905	2'273'105
2013	790'300	621'959	1'412'259
Tot PFI 04-07	13'752'340	32'039'885	45'792'225
Tot PFI 08-11	9'787'075	6'350'926	16'138'001
Tot PFI 12-15	2'168'500	1'516'864	3'685'364

Fonte: Divisione dell'economia, Ufficio dell'amministrazione e del controlling

7.T58 Aiuti agli investimenti LIM cantonali versati, dal 1984

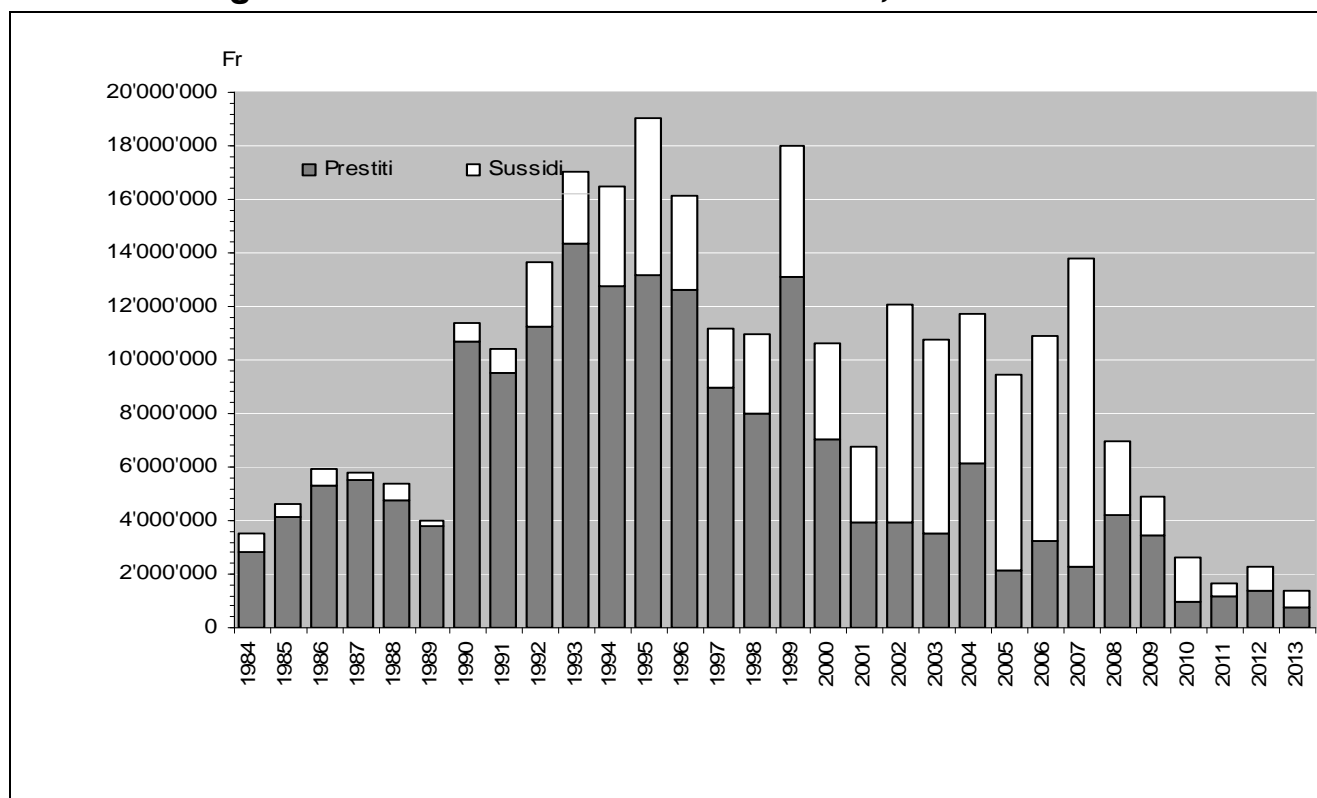

Fonte: Divisione dell'economia, Ufficio per lo sviluppo economico e Ufficio dell'amministrazione e del controlling

7.T59 Autorizzazioni emesse dall'Ufficio dell'ispettorato del lavoro, dal 2001

	Approvazione piani		Permessi d'esercizio	Apprendisti		Diversi
	aziende a carattere industriale	aziende a carattere non industriale	aziende a carattere industriale	inizio tirocinio anticipato	lavoro notturno/ dom.	regola- menti d'azienda
2001	41	125	27	108	13	18
2002	23	131	16	149	6	15
2003	23	88	13	110	6	15
2004	15	71	26	140	4	15
2005	28	88	21	105	12	22
2006	17	100	11	137	6	12
2007	35	163	12	181	6	8
2008	43	141	29	154	-	9
2009	35	250	11	153	-	19
2010	29	309	20	206	-	12
2011	15	281	17	217	-	16
2012	29	213	9	237	-	10
2013	23	215	5	91	-	12

Fonte: Divisione dell'economia, Ufficio dell'ispettorato del lavoro

7.T60 Permessi di lavoro emessi dall'Ufficio dell'ispettorato del lavoro, dal 2001

	Notturno temporaneo e/o regolare	Domenicale temporaneo e/o regolare	Continuo
2001	218	173	1
2002	133	173	-
2003	129	188	1
2004	208	148	-
2005	231	158	-
2006	313	204	-
2007	295	178	-
2008	337	178	1
2009	330	207	-
2010	400	206	3
2011	594	316	5
2012	549	299	2
2013	641	444	-

Fonte: Divisione dell'economia, Ufficio dell'ispettorato del lavoro

7.T61 Visite d'azienda effettuate dall'Ufficio dell'ispettorato del lavoro, dal 2001

	N. totale	Genere visita			Controlli bilaterali		Lavoro nero		Mercato del lavoro	
		LAI/LLI/LLA	Solo LAI	Solo LLA	Aziende	Persone	Controlli	Persone	Aziende	Persone
2001	987	664	323	104
2002	1'144	839	83	222
2003	802	583	98	121
2004	648	539	28	81
2005	747	655	37	92	165	385
2006	722	694	28	170	265	581
2007	691	646	10	35	372	720
2008	702	617	41	44	782	1'518	580	678	497	1'376
2009	785	641	96	48	473	890	422	903	351	3'358
2010	831	720	39	72	649	1'102	594	683	582	6'281
2011	840	736	37	67	490	855	484	639	460	3'613
2012	959	681	60	218	651	1'063	698	775	841	4'953
2013	1'106	805	114	187	874	1'561	748	1'766	2'087	6'967

LAI: prevenzione infortuni LLI: igiene professionale LLA: amministrativa

Fonte: Divisione dell'economia, Ufficio dell'ispettorato del lavoro

7.T62 Decisioni amministrative dell'Ufficio dell'ispettorato del lavoro, dal 2001

	Conferme LAI/LLI	Avvertimenti LAI	Decisioni amm. LLA	Denunce	Multe amm. bilaterali	Contrav- venzioni bilaterali
2001	236	8	29	-
2002	180	13	77	-
2003	102	14	53	-
2004	66	3	26	1
2005	71	3	46	6	57	18
2006	52	-	77	2	76	14
2007	92	1	62	-	139	29
2008	97	-	45	2	202	31
2009	104	1	47	-	184	21
2010	61	2	69	1	356	14
2011	135	2	42	2	182	68
2012	279	3	170	-	209	135
2013	298	1	18	-	420	254

LAI: prevenzione infortuni LLI: igiene professionale LLA: amministrativa

Fonte: Divisione dell'economia, Ufficio dell'ispettorato del lavoro

7.T63 Evoluzione delle persone in cerca di impiego¹ e dei disoccupati² registrati in Ticino, dal 1997

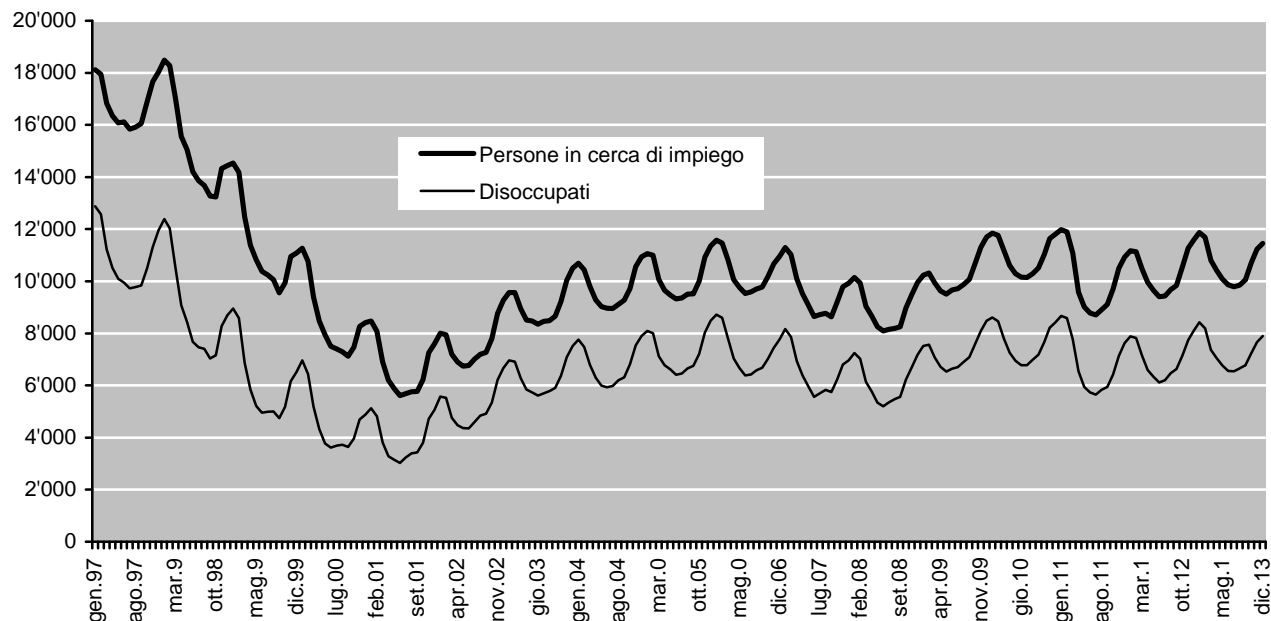

¹Tutte le persone disoccupate e non disoccupate annunciate agli Uffici regionali di collocamento, che cercano lavoro.

² Persone annunciate agli Uffici regionali di collocamento, senza un impiego, immediatamente collocabili.

Fonte: Divisione dell'economia, Sezione del lavoro

7.T64 Evoluzione del tasso di disoccupazione in Svizzera e in Ticino, dal 1997¹

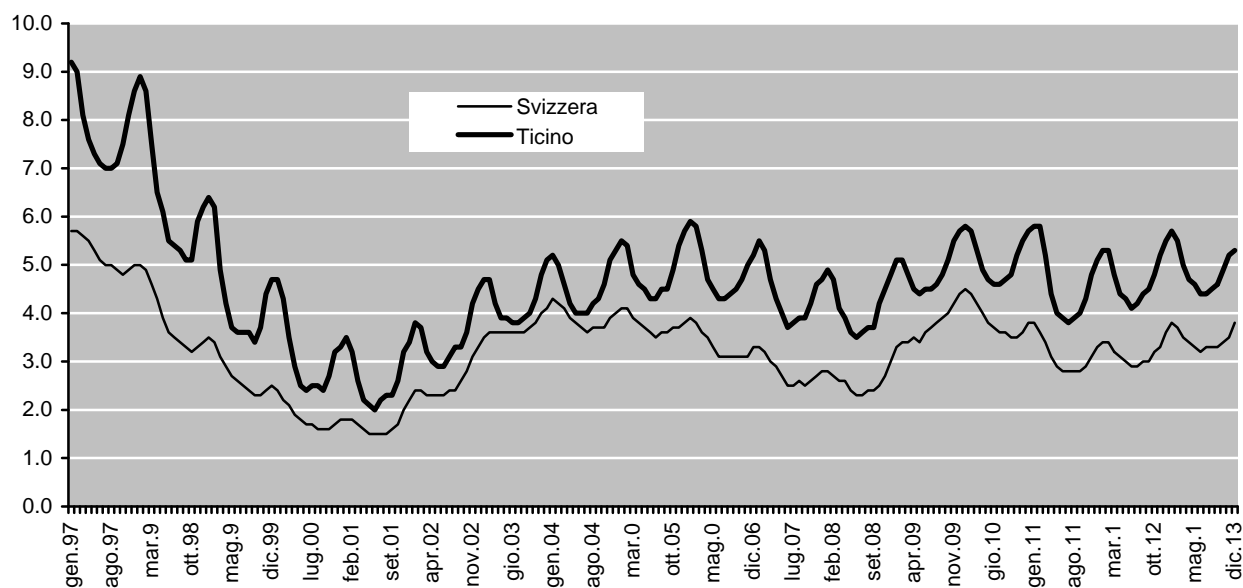

¹Valori a partire da gennaio 2000 del tasso di disoccupazione riveduti. Ricalcolo nel mese di giugno 2003, sulla base dei dati del censimento federale della popolazione del 2000.

Fonte: Divisione dell'economia, Sezione del lavoro

7.T65 Licenziamenti collettivi notificati, dal 2003

	2003	2004	2005	2006	2007	2008	2009	2010	2011	2012	2013
Licenziamenti											
Aziende che hanno notificato lo scioglimento del rapporto di lavoro	25	20	20	6	14	10	31	17	24	22	30
Lavoratori licenziati	518	464	495	192	223	310	612	310	409	444	590
Di cui Svizzeri-domiciliati	231	207	170	139	106	143	302	156	101	167	314
Di cui dimoranti	24	22	23	23	25	39	60	19	69	55	82
Di cui stagionali	11	1	–	–	–	–	5	–	–	–	–
Di cui confinanti	251	226	287	27	88	125	243	107	164	220	194
Di cui asilanti	–	–	–	–	–	–	–	–	–	–	–
Di cui con permesso di breve durata	1	8	15	3	4	3	2	5	1	2	–
Di cui non specificato								23	74	–	–

Fonte: Divisione dell'economia, Sezione del lavoro

7.T66 Disoccupati per distretto, a fine dicembre, dal 2003

	2003	2004	2005	2006	2007	2008	2009	2010	2011	2012	2013
Bellinzona	1'039	1'108	1'165	1'138	990	916	1'120	1'211	1'092	1'273	1'241
Blenio	49	66	61	65	48	53	78	82	68	77	78
Leventina	158	140	178	176	161	158	222	180	195	201	262
Locarno	1'972	1'957	2'072	1'831	1'647	1'691	1'830	1'904	1'801	1'946	1'923
Lugano	2'983	3'196	3'461	3'207	2'848	3'097	3'771	3'653	3'199	3'196	2'976
Mendrisio	983	1'071	1'176	1'020	934	897	1'043	1'014	908	989	981
Riviera	268	278	288	242	251	276	322	289	274	321	332
Vallemaggia	68	83	83	88	83	78	95	93	89	91	103
Non specificato	3	1	5	5	1

Fonte: Divisione dell'economia, Sezione del lavoro

7.T67 Disoccupati per distretto, a fine dicembre, dal 1995

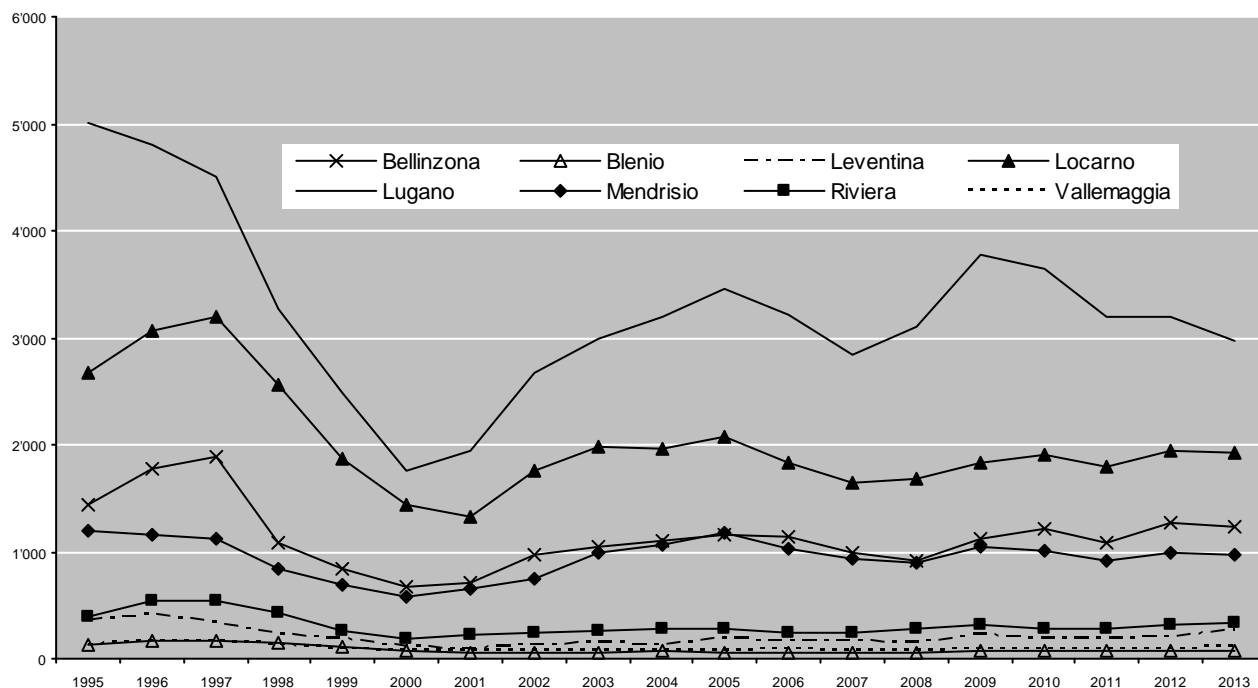

Fonte: Divisione dell'economia, Sezione del lavoro

7.T68 Durata media di disoccupazione (in giorni) dei disoccupati registrati a fine dicembre, dal 1999

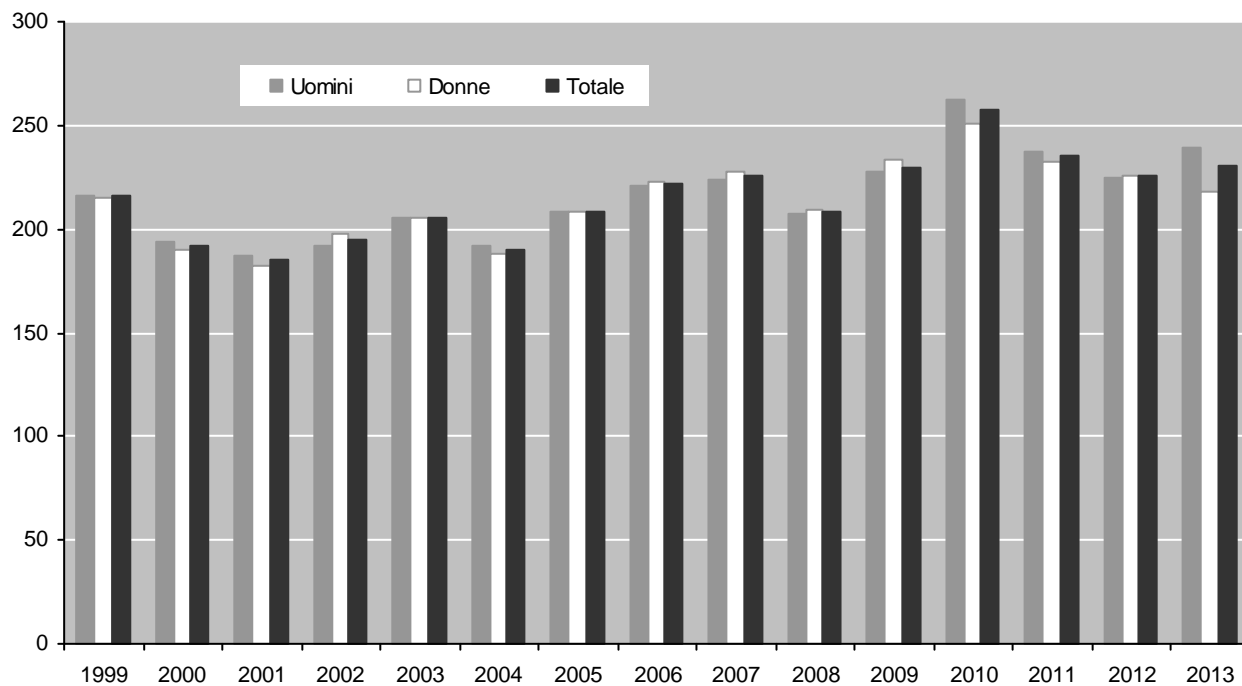

Fonte: Divisione dell'economia, Sezione del lavoro

7.T69 Persone in cerca di impiego che mensilmente esauriscono il diritto alle indennità LADI e non possono riaprire un nuovo termine quadro, da gennaio 1999 a ottobre 2013

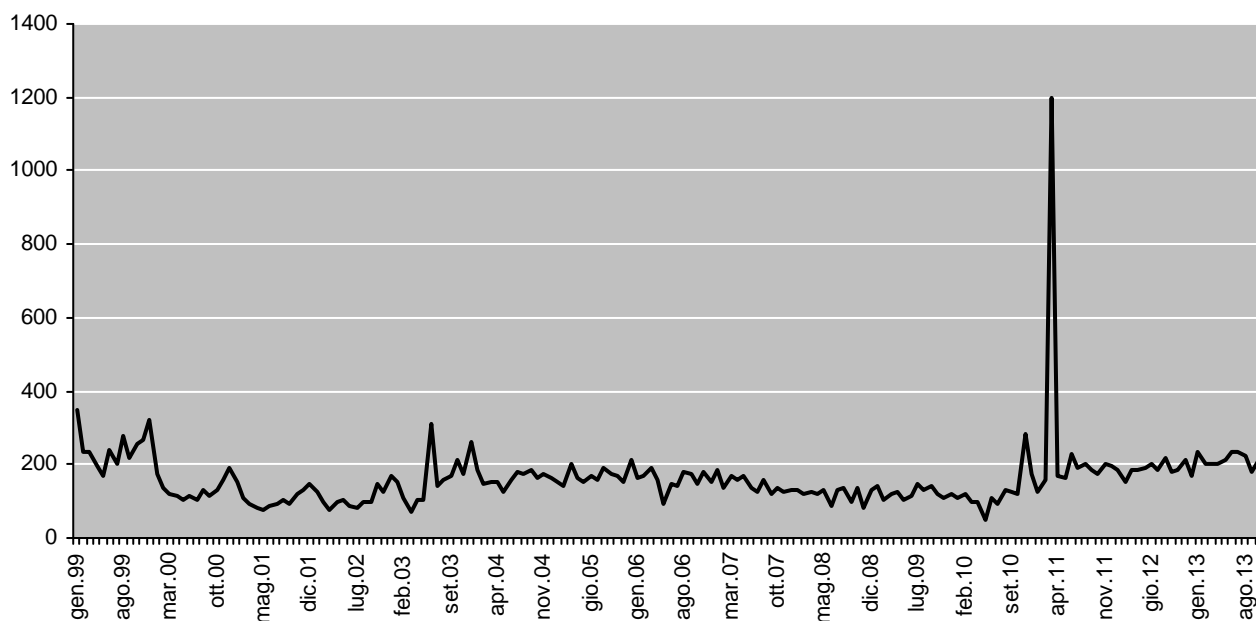

Fonte: Divisione dell'economia, Sezione del lavoro

7.T70 Posti vacanti annunciati presso gli Uffici regionali di collocamento, da gennaio 1997 a dicembre 2013

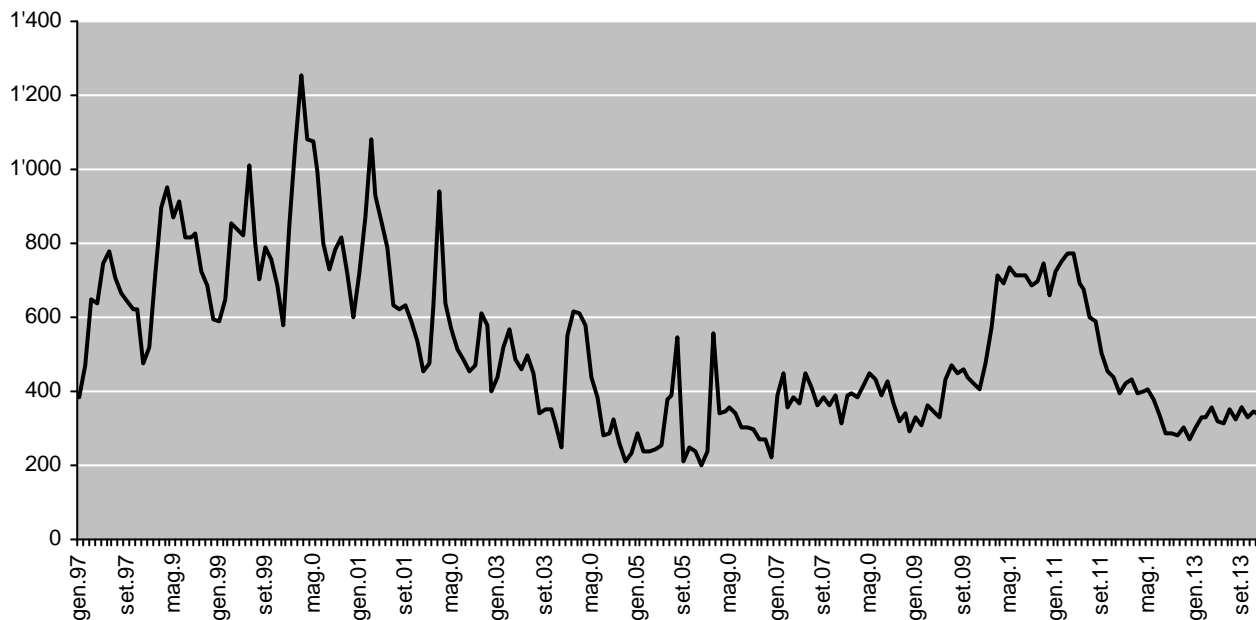

¹Da giugno 2009, con l'introduzione della nuova banca dati COLSTA, cambiamento nella modalità di rilevamento dei dati.

Fonte: Divisione dell'economia, Sezione del lavoro

7.T71 Richieste pervenute alla Sezione del lavoro, dal 2007

	2007	2008	2009	2010	2011	2012	2013
Orario ridotto							
Richieste per l'introduzione dell'orario ridotto evase	155	184	1'063	525	371	522	445
Di cui accolte	69	72	731	359	187	270	234
%	44.5	39.1	68.8	68.4	50.4	51.7	52.6
Ore di lavoro perse conteggiate e indennizzate dalle casse di disoccupazione ¹	108'573	259'952	3'623'343	1'288'638	692'175	761'534	416'841
Intemperie							
Richieste di autorizzazione per intemperie evase	224	646	790	746	379	757	697
Di cui accolte	214	568	696	613	323	679	619
%	95.5	87.9	88.1	82.2	85.2	89.7	88.8
Aiuti straordinari cantonali							
Richieste di indennità straordinarie di disoccupazione pervenute	50	50	62	68	61	79	90
Di cui accolte	48	49	59	60	58	70	79
%	96	98	95.2	88.2	95.1	88.6	87.8
Costo in fr. delle prestazioni	575'721.65	568'478.70	750'622.85	830'507.00	788'081.10	1'040'277.30	981'287.25
Contributo dello Stato quale sussidio alla copertura assicurativa per perdita di indennità in caso di malattia, infortunio, e gravidanza	187'255.35	171'574.20	117'373.35	187'207.00	155'654.20	121'940.05	117'499.45
Diritto alle indennità di disoccupazione							
Richieste di giudizio su casi concernenti il diritto alle indennità di disoccupazione sottoposte all'Ufficio giuridico da parte delle Casse di disoccupazione e degli Uffici regionali di collocamento	1'187	1'239	1'292	1'446	1'348	1'387	1'360
Decisioni su opposizione emesse dall'Ufficio giuridico	123	117	163	144	128	141	143
Osservazioni al Tribunale cantonale delle assicurazioni per ricorsi contro decisioni su casi sottoposti da Casse di disoccupazione e da Uffici regionali di collocamento, intemperie, lavoro ridotto e decisioni su opposizione	37	24	32	12	15	14	16
Osservazioni al Tribunale federale delle assicurazioni per ricorsi contro decisioni su casi sottoposti da Casse di disoccupazione e da Uffici regionali di collocamento, intemperie e lavoro ridotto	–	–	–	1	1	2	1

¹ Il dato annuale completo è disponibile solo dal mese di marzo dell'anno successivo.

Fonte: Divisione dell'economia, Sezione del lavoro

7.T72 Provvedimenti LADI inerenti al mercato del lavoro, dal 2008

	2008	2009 ¹	2010	2011	2012	2013
Misure d'occupazione²						
Programmi d'occupazione temporanea	88'170	109'401	166'037	142'610	147'755	161'968
Periodi di pratica professionale	10'031	15'296	23'005	17'914	17'937	20'518
Misure di formazione³						
Corsi di perfezionamento e riqualifica	110'450	106'232	102'075	83'163	75'828	79'061
Stages di formazione	861	5'224	34'348	35'757	32'153	31'672
Aziende di formazione	20'583	13'332	23'219	18'883	18'411	16'401
Misure speciali⁴						
Assegni per il periodo di introduzione	353	755	1'113	519	421	372
Assegni di formazione	126	66	58	54	43	38
Indennizzo delle spese di trasferta	300	138	168	124	121	87
Incoraggiamento di un'attività indipendente						
Indennità speciali per la fase di progettazione	4'041	2'591	3'832	4'448	4'167	5'846
Richieste di fideiussione inoltrate all'OBTG	1	2	2	–	1	–
Fideiussioni concesse dall'OBTG	1	1	–	–	–	–

¹Dal 2009, con l'introduzione della nuova banca dati COLSTA, nuova modalità di rilevamento dati.

²I dati si riferiscono ai giorni d'occupazione svolti. 130 giorni d'occupazione corrispondono ad una misura d'occupazione della durata di 6 mesi.

³I dati si riferiscono ai giorni di formazione frequentati.

⁴I dati si riferiscono alle decisioni effettive emesse dai Consulenti del personale degli Uffici regionali di collocamento.

Fonte: Divisione dell'economia, Sezione del lavoro

7.T73 Agenzie private di collocamento e per il personale a prestito, dal 2008

	2008 ¹	2009	2010	2011	2012	2013
Personale assunto per il personale a prestito in Ticino	10'201	8'222	10'337	10'880	13'368	11'095
Numero ore effettuate nel prestito di persone	4'667'049	4'060'129	5'370'461	6'434'550	6'467'074	5'626'354
Numero di collocamenti per posti di lavoro	2'998	2'681	2'619	1'951	1'659	1'377

¹Il dato annuale definitivo è disponibile solo dal mese di aprile dell'anno successivo.

Fonte: Divisione dell'economia, Sezione del lavoro

7.T74 Numero di prestazioni di consulenza: periodo 2008-2013

	2008		2009		2010		2011		2012		2013	
Abbonamenti annuali	270		277		283		280		283		300	
Perizie		17		21	
Piani di concimazione	39	(29)	37	(29)	33	(28)	31	(25)	30	(27)	34	(29)
Rapporti agronomici	8	...	6	...	17	...	5	...	6	...	11	...
Budget	...	35	33	...	40	...	50	...	53	...	49	...
Interpretazione analisi del suolo	159	(75)	174	(71)	120	(51)	113	(41)	176	(35)	140	(74)
Consulenze individuali	1.003	...	1'080	(823)	1118	(931)	1140	(961)	1067	(930)	1227	(1045)
Di cui Orticoltura	448	(447)	372	(372)	469	(469)	422	(422)	440	(440)	400	(400)
Viticultura	209	(77)	175	(124)	241	(155)	217	(136)	182	(99)	190	(102)
Gestione	132	...	146	(127)	129	(110)	165	(157)	150	(141)	181	(157)
Produzione animale	31	(25)	28	(27)	14	(14)	26	(26)	25	(25)	58*	(58)
Foraggicoltura e campicoltura	50	(30)	86	(48)	72	(41)	182	(94)	166	(121)	246	(170)
Macchine e edilizia rurale	58	(56)	42	(41)	38	(38)	70	(70)	53	(53)	75	(67)
Agricoltura biologica	21	(16)	26	(21)	11	(11)	15	(15)	13	(13)	22	(22)
Consulenza lattiera	54	(35)	41	(41)	57	(57)	41	(41)	38	(38)	76	(76)
Raccolta dati PI	208	...	170	...	115	...	119	...	150	...	112	...

* nello specifico bisogna distinguere per il responsabile del settore in 4 consulenze specifiche + 40 consulenze relative ai pagamenti diretti e ai progetti di interconnessione
() aziende con abbonamento.

Fonte: Divisione dell'economia, Sezione dell'agricoltura.

7.T75 Evoluzione dei pagamenti diretti all'agricoltura, dal 1997 al 2013

Anno	Contributi (in mio. di franchi)	No. aziende
1997	31.2	1'265.00
1998	29.8	1'183.00
1999	32.1	1'162.00
2000	33.5	1'191.00
2001	34.8	1'206.00
2002	36.6	1'187.00
2003	36.4	1'179.00
2004	36.9	1'177.00
2005	36.8	1'155.00
2006	36.9	1'157.00
2007	37.3	1'135.00
2008	36.2	1'114.00
2009	37.9	1'090.00
2010	38.6	1'073.00
2011	38.8	1'050.00
2012	38.8	1'043.00
2013	38.7	1'032.00

Fonte: Divisione dell'economia, Sezione dell'agricoltura

7.T76 Pagamenti diretti, premi di coltivazione nella campicoltura e contributi sulla qualità ecologica in assoluto e per azienda beneficiaria in franchi nel 2013

	Importo	Aziende	Contributo medio
	CHF	no.	CHF
Pagamenti diretti generali	29'873'995.00
Contributo di superficie	14'257'521.00	781	18'255.47
Detenzione di animali che consumano foraggio grezzo	5'892'993.00	612	9'629.07
Detenzione di animali in condizioni difficili di produzione	7'689'427.00	562	13'682.25
Contributi di declività generali	1'656'119.00	500	3'312.24
Contributi di declività per vigneti	377'935.00	167	2'263.08
Pagamenti diretti ecologici ed etologici	4'029'856.00
Compensazione ecologica	1'365'215.00	743	1'837.44
Produzione estensiva di cereali e colza	90'908.00	57	1'594.88
Agricoltura biologica	480'497.00	118	4'072.01
Sistemi di stabulazione partic. rispettosi degli animali	385'231.00	219	1'759.05
Uscita regolare all'aperto	1'708'005.00	567	3'012.35
Riduzioni			
Sanzioni (art. 70 OPD)	38'593.00	66	584.74
Superamento limite di reddito	191'029.00	32	5'969.66
Superamento limite di sostanza	123'128.00	9	13'680.89
Superamento effettivo animali	0	0	0.00
Superamento limite età	0.00	3	0.00
Superamento limite unità standard di manodopera	2'646.00	1	2'646.00
Versamenti			
Versamenti suppletivi anni precedenti	81'777.00	21	3'894.14
Computo			
Rimborso anni precedenti	18'214.00	15	1'214.27
Compensazione tassa superamento contingente lattiero	0.00	0	0.00
Misure amministrative	4'000.00	0	0.00
Supplemento secondo l'art. 73c OPD	39'930.00	26	1'535.77
Totale pagamenti diretti versati	33'647'948.00	787	42'754.70
Contributi d'estivazione	3'388'875.00	245	13'832.14
Contributi secondo il carico usuale	3'376'616.00	245	13'782.11
Riduzioni (art. 25 OCEst)	500.00	1	0.00
Trattenute sup. cont. lattiero	0.00	0	0.00
Versamenti suppletivi anni precedenti	12'759.00	3	4'253.00
Restituzioni anni precedenti	0.00	0	0.00
Differenze arrotondamento	0.00	0	0.00
Contributi qualità ecologica			
Superfici con qualità biologica	473'884.00	277	1'710.77
Superfici per l'interconnessione	380'120.00	116	3'276.90
Riduzioni giusta l'art. 14 OQE	0.00	0	0.00
Restituzione per gli anni precedenti	1'783.00	7	254.71
Riduzioni amministrative	0.00	0	0.00
Pagamenti suppletivi anni precedenti	2'534.00	5	506.80
Differenze arrotondamento	0.00	0	0.00
Totale contributi qualità ecologica versati	854'755.00	303	2'820.97
di cui quota cantonale	170'938.00	303	564.15
Contributi di coltivazione nella campicoltura	197'890.00	33	5'996.67
Contributi cantonali declività	566'943.00	500	1'133.89
Importo complessivo erogato	38'656'411.00	1032	37'457.76

Fonte: Divisione dell'economia, Sezione dell'agricoltura

7.T77 Pagamenti diretti all'agricoltura per genere di pagamento, nel 2013

Contributo	Importo in franchi
Contributo di superficie	14'257'521.00
Det. di animali che cons. foraggio grezzo	5'892'993.00
Det. di animali in cond. diff. di prod.	7'689'427.00
Contributi declività generali	1'656'119.00
Contributi di declività per vigneti	377'935.00
Contributi ecologici	1'936'620.00
Contributi etologici	2'093'236.00
Contributi d'estivazione	3'388'875.00
Contributo di qualità ecologica	854'755.00

Fonte: Divisione dell'economia, Sezione dell'agricoltura

7.T78 Migliorie fondiaria e misurazioni catastali, per settore, in mio di franchi, dal 2003

	2003	2004	2005	2006	2007	2008	2009	2010	2011	2012	2013
Totale	25.5	20.1	18.3	32	17.8	15.3	14.3	20.6	25.7	19.7	21.3
Approvvigionamento idrico e sistemazione fondiaria				18.5	6	5	3.6	11.2	16.0	9.4	11.7
Misurazione catastale e tenuta a giorno	16.7	9.9	8.4	13.5	11.8	10.3	10.7	9.4	9.7	10.3	9.6

Fonte: Divisione dell'economia, Ufficio per l'approvvigionamento idrico e la sistemazione fondiaria e Ufficio della misurazione ufficiale e della geoinformazione

7.T79 Stato delle opere di RT e RP al 31 dicembre 2013

Situazione generale raggruppamento terreni	%	Superficie (ha)
Eseguiti (1912-2013)	93.46	47'304
In esecuzione	4.32	2'184
In preparazione	2.22	1'128
Totale	100	50'616

Fonte: Divisione dell'economia, Ufficio per l'approvvigionamento idrico e la sistemazione fondiaria

7.T80 Stato dei lavori di misurazione ufficiale al 31 dicembre 2013

Standard	Superficie (ha)	%
MU93	81'396	29.7
MU93 (in corso)	105'379	38.4
MU93-DP	37'228	13.6
MU74	968	0.4
MU19	900	0.3
MUTI	11'203	4.1
Da misurare	37'108	13.5
Totale	274'182	100.0

Fonte: Divisione dell'economia, Ufficio della misurazione ufficiale e della geoinformazione

7.T81 Comprensori di studio del Piano cantonale d'approvvigionamento idrico (PCAI), nel 2013

	%	N
Adottati	62	18
In fase d'adozione	35	10
In fase di studio	3	1
Totale	100	29

Fonte: Divisione dell'economia, Ufficio per l'approvvigionamento idrico e la sistem