Repubblica e Cantone
Ticino

Rendiconto
del Consiglio di Stato

Allegato statistico

1.	**Cancelleria dello Stato**	**7**
2.	**Controllo cantonale delle finanze** (nessuna tavola statistica)	
3.	**Dipartimento delle istituzioni**	**15**
4.	**Dipartimento della sanità e della socialità**	**69**
5.	**Dipartimento dell'educazione, della cultura e dello sport**	**115**
6.	**Dipartimento del territorio**	**137**
7.	**Dipartimento delle finanze e dell'economia**	**191**

Segni convenzionali

– zero, niente
0,0 valore inferiore alla metà della più piccola unità utilizzata
( ) non pubblicato per motivi legati alla protezione dei dati
... dato non disponibile, senza senso o non pubblicato per ragioni statistiche
-p per indicare che il dato è provvisorio
-r per indicare che il dato è stato rivisto e corretto
-s per indicare che il dato è stimato

1. CANCELLERIA DELLO STATO 7
1.T1 Attività del Consiglio di Stato, dal 2006 7
1.T2 Legalizzazione di atti pubblici (entrate in CHF), dal 2006 7
1.T3 Abbonamenti, entrate e spese (in CHF) relative al foglio Ufficiale, dal 2001 7
1.T4 Esito, nel Cantone Ticino, di votazioni in campo federale, nel 2016 8
1.T5 Esito di votazioni in campo cantonale, nel 2016 9
1.T6 Risposte a procedure di consultazione federale nel 2015 e 2016 10
1.T7 Ricorsi entrati e decisioni governative, dal 2000 10
1.T8Situazione ricorsi, dal 2000 11
1.T9 Ripartizione dei ricorsi per materia, dal 2005 11

1. Cancelleria dello Stato

1.T1 Attività del Consiglio di Stato, dal 2006

	2006	2007	2008	2009	2010	2011	2012	2013	2014	2015	2016
Risoluzioni governative	6'367	6'849	6'798	6'709	6'693	7'241	7'325	6'843	6'054	6'018	5'917
Numero sedute	72	73	77	72	70	77	64	71	67	58	53

Fonte: Cancelleria dello Stato. Servizio di segreteria del Consiglio di Stato

1.T2 Legalizzazione di atti pubblici (entrate in CHF), dal 2006

	2006	2007	2008	2009	2010	2011	2012	2013	2014	2015	2016
Legalizzazioni	693'454	916'854	1'017'868	1'092'656	1'166'727	894'260	864'615	822'485	812'093	774'487	687'669

Fonte: Cancelleria dello Stato. Servizio di segreteria del Consiglio di Stato

1.T3 Abbonamenti, entrate e spese (in CHF) relative al foglio Ufficiale, dal 2001

	Numero copie	Totale Entrate	Abbonamenti	Pubblicità + avvisi diversi	Costi Stampa	Saldo
2001	11'250	1'996'744.45	1'012'472.00	984'272.45	1'525'512.95	471'231.50
2002	10'800	2'093'499.00	967'681.00	1'125'818.00	1'487'139.75	606'359.25
2003	10'296	2'149'967.00	929'541.00	1'220'426.00	1'490'905.50	659'061.50
2004	9'520	2'101'341.00	894'321.00	1'207'020.00	1'393'099.00	708'242.00
2005	9'039	1'952'149.00	845'420.00	1'106'729.00	1'268'139.80	684'009.20
2006	8'829	1'887'439.30	800'467.00	1'086'972.30	999'942.60	887'496.70
2007	8'210	2'002'341.37	755'482.01	1'246'859.36	1'030'600.75	971'740.62
2008	7'300	1'931'638.65	700'831.20	1'230'807.45	914'444.30	1'017'194.35
2009	7'046	1'889'101.45	679'793.00	1'209'308.45	970'618.90	918'482.60
2010	6'500	1'908'267.00	630'084.00	1'278'183.00	815'274.00	1'092'993.00
2011	6'300	1'947'644.35	593'183.00	1'354'461.35	960'784.80	986'859.55
2012	5'300	2'131'756.20	588'802.00	1'542'954.20	760'029.35	1'371'726.85
2013	4'600	2'011'589.00	559'395.00	1'452'194.00	753'231.30	1'258'357.00
2014	4'300	2'246'012.05	541'190.00	1'704'822.05	726'591.35	1'519'420.70
2015	4'050	2'231'022.95	486'150.00	1'744'872.95	479'680.50	1'751'342.45
2016	3'871	2'425'406.25	524'869.00	1'900'537.25	264'319.05	2'161'087.20

Costi di gestione (amministrazione e redazione, spese postali): CHF 400'000.00

Fonte: Cancelleria dello Stato. Servizio di segreteria del Consiglio di Stato

1.T4 Esito, nel Cantone Ticino, di votazioni in campo federale, nel 2016

Data	Oggetto della votazione	Iscritti in catalogo	Votanti	Schede Bianche	Schede nulle	Schede valide	SI	NO	1Voto per corr. (%)
28.02	**1.** Iniziativa popolare del 5 novembre 2012								
	"Per il matrimonio e la famiglia – NO								
	agli a svantaggi per le coppie sposate	218'831	148'839	6'104	422	142'313	77'876	64'437	90.38%
	2. Iniziativa popolare del 28 dicembre 2012								
	"Per l'attuazione dell'espulsione degli stranieri								
	che commettono reati (Iniziativa per l'attuazione)	218'831	148'981	2'103	260	146'618	87'117	59'501	89.94%
	3. Iniziativa popolare del 24 marzo 2014 "Contro								
	la speculazione sulle derrate alimentari	218'831	148'744	10'836	519	137'389	57'368	80'021	90.41%
	4. Modifica del 26 settembre 2014 della legge								
	federale concernente il transito stradale nella								
	regione alpina (LTS) (Risanamento della galleria								
	Autostradale del San Gottardo)	218'831	148'998	1'337	246	147'415	85'157	62'258	90.35%
05.06	**1.** Iniziativa popolare del 30 maggio 2013 "A								
	favore del servizio pubblico"	219'306	106'432	3'838	230	102'364	38'499	63'865	89.97%
	2. Iniziativa popolare del 4 ottobre 2013 "Per un								
	Reddito di base incondizionato"	219'306	106'482	2'167	266	104'049	22'827	81'222	89.94%
	3. Iniziativa popolare del 10 marzo 2014 "Per un								
	equo finanziamento dei trasporti"	219'306	106'342	4'155	270	101'917	34'615	67'302	90.05%
	4. Modifica del 12 dicembre 2014 della legge								
	federale concernente la procreazione con								
	assistenza medica (Legge sulla medicina della								
	procreazione, LPAM)	219'306	106'434	6'407	416	99'611	57'624	41'987	89.95%
	5. Modifica del 25 settembre 2015 della legge								
	sull'asilo (Lasi)	219'306	106'461	3'511	249	102'701	57'256	45'445	89.94%
25.09	**1.** Iniziativa popolare del 6 settembre 2012 "Per								
	un'economia sostenibile ed efficiente in materia								
	di gestione delle risorse (economia verde)	219'560	100'676	3'335	224	97'117	38'893	58'224	90.44%
	2. Iniziativa popolare del 17 dicembre 2013								
	"AVSplus: per un'AVS forte"	219'560	100'698	1'752	176	98'770	52'766	46'004	90.44%
	3. Legge federale del 25 settembre 2015 sulle								
	attività informative (LAIn)	219'560	100'645	4'834	282	95'529	63'130	32'399	90.47%
27.11	**1.** Iniziativa popolare del 16 novembre 2012								
	"Per un abbandono pianificato dell'energia								
	nucleare (Iniziativa per l'abbandono del nucleare	220'035	97'290	733	135	96'422	44'603	51'819	92.48%

Fonte: Cancelleria dello Stato

1.T5 Esito di votazioni in campo cantonale, nel 2016

Data	Oggetto della votazione	Iscritti in catalogo	Votanti	Schede Bianche	Schede nulle	Schede valide	SI	NO	1Voto per corr. (%)
28.02	**1.** Legge sull'apertura dei negozi del 23 marzo 2015	221'017	146'709	2'180	292	144'237	85'360	58'877	90.49%
05.06	**1.** Iniziativa popolare legislativa elaborata del 22 agosto 2011 "Rafforziamo la scuola media – Per il futuro dei nostri giovani"	221'495	105'567	3'578	231	101'758	42'768	58'990	89.90%
	2. Modifica del 14 dicembre 2015 della legge sui trasporti pubblici del 6 dicembre 1994	221'495	105'566	2'682	215	102'669	52'057	50'612	89.90%
	3. Modifica del 15 dicembre 2015 della legge sull'EOC (Ente Ospedaliero Cantonale) del 19 dicembre 2000	221'495	105'508	4'482	289	100'737	45'748	54'989	89.95%
	4. Iniziativa popolare generica del 4 aprile 2013 "Giù le mani dagli Ospedali!"	221'495	105'543	4'422	259	100'862	49'125	51'737	89.92%
25.09	**1.** Iniziativa popolare legislativa generica del 10 ottobre 2011 "Basta con il dumping salariale in Ticino!" e il controprogetto del Gran Consiglio del 22 giugno 2016	221'677	99'543	3'149	344	96'050			90.45%
	1.1 Iniziativa popolare legislativa generica del 10 ottobre 2011 "Basta con il dumping salariale in Ticino!"						42'880	50'659	**Senza Risp.** 2'511
	1.2 Controprogetto del Gran Consiglio del 22 giugno 2016						53'224	37'496	5'310
	1.3 Domanda eventuale (testo iniziativa e controprogetto)						38'116	49'804	8'130
	2. Iniziativa popolare costituzionale elaborata del 23 aprile 2014 "Prima i nostri!" e il controprogetto del Gran Consiglio del 22 giugno 2016	221'677	99'545	2'540	302	96'703			90.47%
	2.1 Iniziativa popolare costituzionale elaborata del 23 aprile 2014 "Prima i nostri!"						56'416	38'073	**Senza Risp.** 2'214
	2.2 Controprogetto del Gran Consiglio del 22 giugno 2016						34'964	55'931	5'808
	2.3 Domanda eventuale (testo iniziativa e controprogetto)						50'530	37'770	8'403

Fonte: Cancelleria dello Stato

1.T6 Risposte a procedure di consultazione federale nel 2015 e 2016

	2015				2016				
Competenza	Conferenza dei direttori cantonali delle finanze	Conferenza dei governi cantonali	Confederazione	Totale	Conferenza dei direttori cantonali delle finanze	Conferenza dei governi cantonali	Altri gremii*	Confederazione	Totale
DT			36	36		1	2	21	24
DSS			19	19				17	17
DI			22	22		3	3	20	26
DFE	1	1	27	29	1	2		23	26
DECS			7	7				4	4
CdS						1			1
CAN		7	7	14		2		1	3
Totale	**1**	**8**	**118**	**127**	**1**	**9**	**5**	**86**	**101**

* Conferenza dei governi dei Cantoni alpini (CGCA); Conferenza governativa per gli affari militari, la protezione civile e i pompieri (CG MPP); Conferenza delle direttrici e dei direttori dei dipartimenti cantonali di giustizia e di polizia (CDDGP); Associazione degli Istituti cantonali di assicurazione antincendio (AEAI)

Fonte: Cancelleria dello Stato. Area delle relazioni esterne

1.T7 Ricorsi entrati e decisioni governative, dal 2000

	Ricorsi entrati	Decisioni governative	Totale evasi	Saldo annuo
2000	2'123	1'576	2'159	36
2001	2'091	1'708	2'469	378
2002	1'928	1'591	2'184	256
2003	1'628	1'460	1'779	151
2004	1'448	1'355	1'621	173
2005	1'420	1'299	1'455	35
2006	1'554	1'391	1'557	3
2007	1'691	1'429	1'705	14
2008	1'549	1'390	1'584	35
2009	1'634	1'445	1'662	28
2010	1652	1561	1660	8
2011	1644	1424	1616	-28
2012	1846	1745	1903	57
2013	1'789	1'505	1'704	-85
2014	1688	1338	1595	-93
2015	1761	1262	1645	-116
2016	**1748**	**1369**	**1701**	**-47**

Fonte: Cancelleria dello Stato. Servizio dei ricorsi del Consiglio di Stato

1.T8Situazione ricorsi, dal 2000

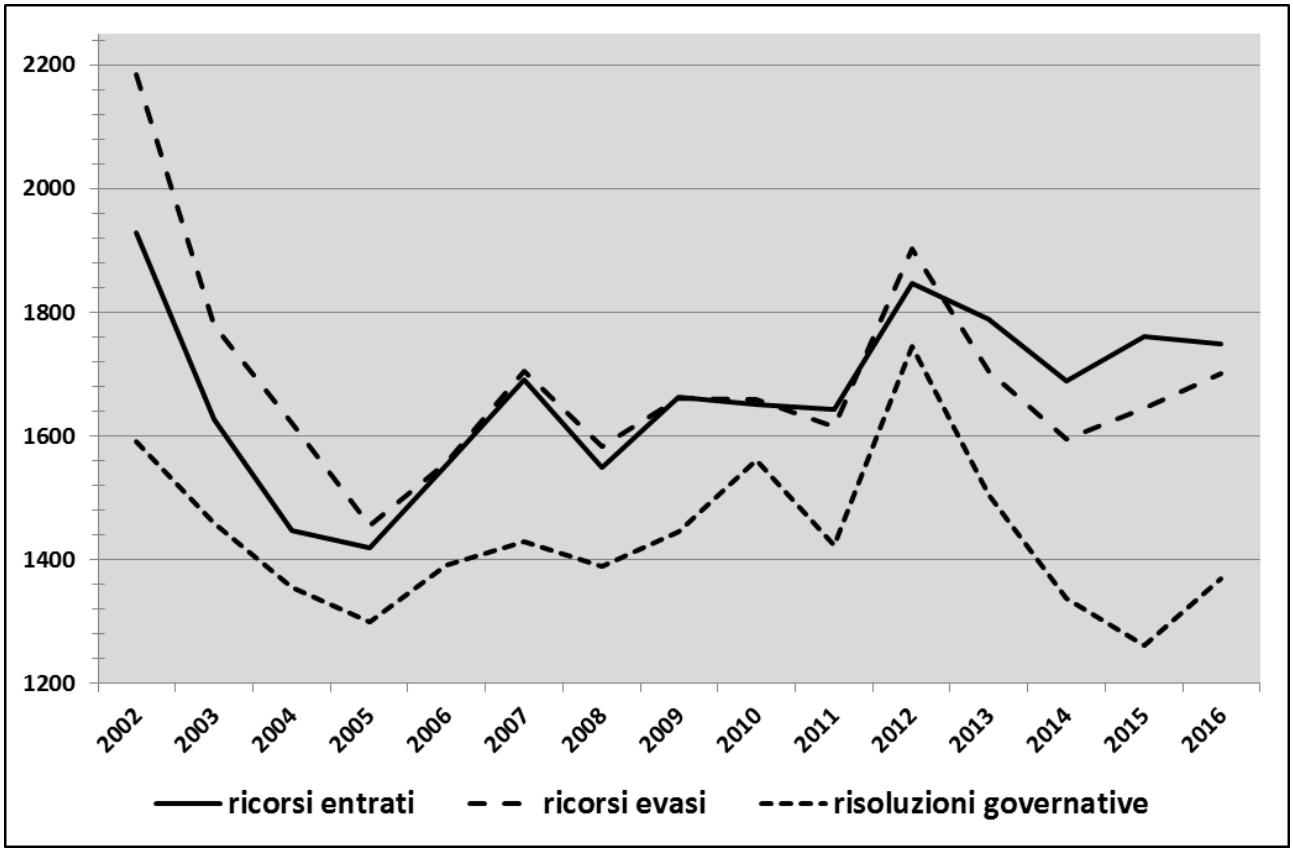

Fonte: Cancelleria dello Stato. Servizio dei ricorsi del Consiglio di Stato

1.T9 Ripartizione dei ricorsi per materia, dal 2005

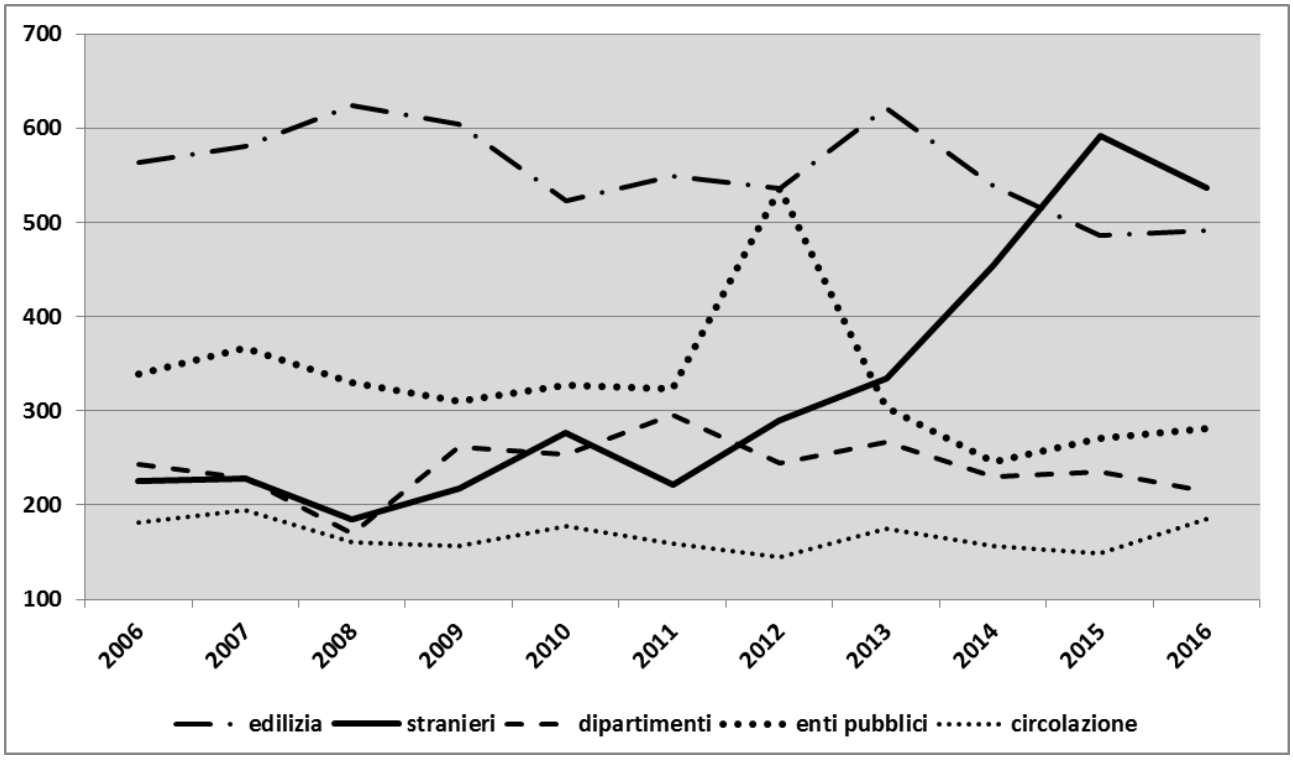

Fonte: Cancelleria dello Stato. Servizio dei ricorsi del Consiglio di Stato

3. DIPARTIMENTO DELLE ISTITUZIONI 15
3.T1 Aggiornamento progetti di aggregazione posti in votazione 15
3.T2 Evoluzione del numero dei Comuni, dal 1991 16
3.T3 Operazioni effettuate dalla Sezione degli enti locali per tipo di attività, dal 2006 16
3.T4 Fondo di perequazione finanziaria intercomunale, dal 2012 17
3.T5 Fondo per il livellamento della potenzialità fiscale, dal 2010 17
3.T6 Popolazione straniera per genere di permesso, dal 2008 17
3.T7 Popolazione straniera residente, per categoria, dal 1990 18
3.T8 Popolazione straniera residente suddivisa per nazione di provenienza, al 31.12.2016 18
3.T9 Pratiche pervenute all'Ufficio della migrazione, dal 1996 19
3.T10 Tasse emesse in ambito di stranieri, dal 2000 19
3.T11 Permessi globali (rilasci, rinnovi, modifiche) emessi alla popolazione straniera dal 2006 20
3.T12 Stranieri ammessi provvisoriamente suddivisi per nazione di provenienza al 31.12.2016 20
3.T13 Richiedenti l'asilo suddivisi per nazione di provenienza, al 31.12.2016 21
3.T14 Contravvenzioni e revoche di permessi per stranieri, dal 1980 21
3.T15 Decisioni in applicazione della legge sulle misure coercitive, dal 2007 22
3.T16 Domande preavvisate nell'ambito del mercato del lavoro per l'esercizio di un'attività lucrativa, per mese, dal 2006 22
3.T17 Fatture emesse nell'ambito del mercato del lavoro (in CHF), dal 2006 22
3.T18 Esercizi pubblici secondo la categoria di patente e di permesso, dal 2007 23
3.T19 Pesi e misure - Rapporto d'attività (strumenti di misura) per l'anno 2016 24
3.T20 Pesi e misure - Rapporto d'attività (preimballaggi industriali) per l'anno 2016 24
3.T21 Pesi e misure - Rapporto d'attività (fabbricante e produttore) per l'anno 2016 25
3.T22 Pesi e misure - Rapporto d'attività (preimballaggi aleatori) per l'anno 2016 25
3.T23 Pesi e misure - Rapporto d'attività (punti vendita) per l'anno 2016 25
3.T24 Commercio e professioni ambulanti e apparecchi automatici, dal 2010 25
3.T25 Tombole, lotterie e diversi, dal 2010 26
3.T26 Attività svolta dall'Ufficio dello stato civile, dal 2010 26
3.T26a Cittadini stranieri naturalizzati nel 2016 28
3.T27 Immatricolazioni di veicoli nuovi, emissione di targhe e licenze di circolazione dal 2007 28
3.T28 Stato delle immatricolazioni, dal 2008 29
3.T29 Conducenti sottoposti a visita medica e licenze di condurre, dal 2008 29
3.T30 Immatricolazione di natanti, licenze di navigazione, esami e collaudi, dal 2008 29
3.T31 Autorizzazioni per manifestazioni sportive, dal 2008 29
3.T32 Collaudi, esami e permessi speciali, dal 2008 30
3.T33 Pratiche entrate e sbrigate dall'Ufficio giuridico della circolazione, dal 2008 30
3.T34 Legge sull'esercizio delle professioni di fiduciario: albo dei fiduciari e ispezioni, dal 2006 31
3.T35 Fondazioni e istituzioni di previdenza professionale, dal 2006 32
3.T36 Concessione e mediazione di crediti al consumo, dal 2006 32
3.T37 Procedure di conciliazione in materia di locazione e relativo esito, dal 2013 32
3.T38 Procedure di conciliazione in materia di parità dei sessi e relativo esito, dal 2007 33
3.T39 Consultori matrimoniali familiari, consultazioni complessive nel 2016 34
3.T40 Consultori matrimoniali familiari, consultazioni complessive, dal 2007 35
3.T41 Consultori matrimoniali familiari, consultazioni complessive effettuate (no. di sedute/ore), dal 2010 35
3.T42 Ricorsi alla Divisione della giustizia contro le decisioni degli Uffici dei registri, dal 2004 36
3.T43 Uffici del Registro fondiario, iscrizioni per distretto, dal 2004 36
3.T44 Uffici del Registro fondiario, introiti in materia di tasse, per distretto dal 1998 37
3.T45 Ufficio del Registro di commercio, iscrizioni e introiti, dal 2010 37
3.T46 Numero di Comuni con il registro fondiario definitivo o prodefinitivo, nel 2016 38
3.T47 Legge sull'acquisto di fondi da parte di persone all'estero, istanze di autorizzazione o di accertamento circa l'obbligo dell'autorizzazione, dal 1994 38
3.T48 Legge sull'acquisto di fondi da parte di persone all'estero, ricorsi contro le decisioni dell'Autorità di prima istanza nel 2016, dal 2000 39
3.T49 Autorità cantonale legittimata a ricorrere in materia di legge sull'acquisto di fondi parte di persone all'estero, procedure trattate, dal 2008 39

3.T50 Uffici esecuzione e fallimenti: procedure esecutive, fallimenti aperti e introiti, per distretto, dal 2001 40
3.T51 Uffici di esecuzione: procedure esecutive e introiti, per distretto, nel 2016 (nuova) 41
3.T51a Uffici dei fallimenti: fallimenti e introiti, per distretto, nel 2016 (nuova) 42
3.T52 Movimento dei carcerati presso il penitenziario cantonale, dal 1990 42
3.T53 Giornate di carcerazione, dal 2007 43
3.T54 Incarcerati in Penitenziario secondo la nazionalità, dal 2005 43
3.T55 Incarcerati durante l'anno 2016 presso il Penitenziario, secondo l'origine, l'età e il sesso 45
3.T56 Collocamento in semilibertà (lavoro esterno), dal 2007 45
3.T57 Esecuzione delle pene in semiprigionia, dal 2007 46
3.T58 Congedi concessi ai carcerati, dal 2007 46
3.T59 Attività lavorativa e retribuzione in CHF dei carcerati, dal 2013 46
3.T60 Retribuzione media giornaliera per carcerato (peculio), dal 2005 47
3.T61 Spese di vitto per i carcerati in Penitenziario, dal 2009 47
3.T62 Spese di vitto per i carcerati in Carcere aperto, dal 2009 47
3.T63 Evasioni dal Penitenziario, dal 2006 47
3.T64 Arresti domiciliari, dal 2008: Electronic Monitoring 48
3.T65 Lavoro di utilità pubblica (LUP), dal 2008 48
3.T66 Casi dell'Ufficio assistenza riabilitativa in stato di carcerazione presso il Penitenziario cantonale e i pretori, secondo il sesso, casi aperti all'inizio di ogni anno, dal 2000 49
3.T67 Casi trattati dall'Ufficio dell'assistenza riabilitativa in stato di libertà secondo il tipo di mandato, il sesso e il motivo della chiusura, dal 2008 49
3.T68 Casi trattati dall'Ufficio dell'assistenza riabilitativa in stato di libertà secondo il luogo di residenza, le segnalazioni e la fonte, dal 2010 50
3.T69 Movimento di prevenuti presso il Carcere giudiziario, dal 1996 50
3.T70 Giornate di carcerazione al Giudiziario, dal 2008 51
3.T71 Incarcerati al Giudiziario secondo la nazionalità, dal 2008 51
3.T72 Incarcerati durante l'anno 2016 presso il Giudiziario, secondo l'origine, l'età e il sesso 53
3.T73 Evasioni dal Giudiziario, dal 2007 54
3.T74 Servizio incassi UIPA dal 2010 54
3.T75 Commissione per l'esame dei condannati pericolosi, casi dal 2008 55
3.T76 Principali indicatori statistici sull'attività della Polizia cantonale, dal 2009 55
3.T77 Commercio di armi e munizioni, esplosivi, dal 2007 58
3.T78 Tendenza furti - totali - con scasso - senza scasso, dal 1997 58
3.T79 Furti veicoli in Ticino (compresi i furti d'uso), dal 1997 59
3.T80 Reclutamento: giovani esaminati e decisioni, dal 2005 59
3.T81 Militi domiciliati in Ticino nel 2016 59
3.T82 Differimento Servizi d'istruzione della formazione (SIF), licenziamenti amministrativi e mancate entrate in servizio, dal 2012 60
3.T83 Tiro fuori servizio: attività effettuata nel circondario 17, dal 2009 60
3.T84 Procedure disciplinari[1] per mancato tiro obbligatorio, dal 2009 60
3.T85 Istruzione di protezione civile: corsi e esercizi effettuati nel 2016 61
3.T86 Centro d'istruzione cantonale di Rivera: occupazione nel 2016 61
3.T87 Attività a favore della comunità da parte della Protezione civile: interventi nel 2016 62
3.T88 Domande di costruzione e rifugi privati: evoluzione dal 2006 62
3.T89 Militi di PCi incorporati dal 2009 63
3.T90 Provenienza dei militi ticinesi incorporati nella PCi nel 2016 63
3.T91 Incorporati nelle regioni di PCi nel 2016 63
3.T92 Ripartizione nel 2016 dei militi PCi ticinesi per funzione 64

3. Dipartimento delle istituzioni

3.T1 Aggiornamento progetti di aggregazione posti in votazione

	Progetto di aggregazione	Comuni coinvolti	Dati generali				Esito			
							in %		per comuni	
			Data	Iscritti in catalogo	Votanti		SI %	NO %	SI	NO
1	**Onsernone**	Comologno, Crana, Russo, Gresso, Vergeletto, Mosogno	27.06.1993	447	278	62%	19%	81%	-	6
2	**Onsernone-variante**	Comologno, Crana, Russo	27.06.1993	254	157	62%	64%	36%	3	0
3	**Capriasca [1]**	Cagiallo, Lopagno, Lugaggia, Sala Capriasca., Roveredo C., Tesserete, Vaglio	28.03.1999	3'612	2'542	70%	60%	40%	5	2
4	**Isorno**	Auressio, Berzona, Loco	15.06.2000	255	151	59%	93%	7%	3	-
5	**Maggia**	Aurigeno, Coglio, Giumaglio, Lodano, Maggia, Moghegno, Someo	22.09.2002	1'603	964	60%	78%	22%	7	-
6	**Lavizzara**	Broglio, Brontallo, Fusio, Menzonio, Peccia e Prato Sornico	22.09.2002	455	343	75%	78%	22%	6	-
7	**Acquarossa**	Castro, Corzoneso, Dongio, Largario, Leontica, Lottigna, Marolta, Ponto Valentino, Prugiasco	22.09.2002	1'458	799	55%	71%	29%	8	1
8	**Pedemonte [1]**	Tegna, Verscio, Cavigliano	22.09.2002	1'699	1'146	67%	61%	39%	2	1
9	**Mendrisio [1]**	Mendrisio, Salorino	24.11.2002	4'518	1'801	40%	84%	16%	2	-
10	**Lugano [1]**	Cureggia, Davesco-Soragno, Gandria, Pambio-Noranco, Pazzallo, Pregassona, Viganello, Lugano, Breganzona	15.12.2002 /15.06.'03	26'838	10'298	38%	73%	27%	9	-
11	**Collina d'Oro [1]**	Agra, Gentilino, Montagnola	06.04.2003	2'532	1'757	69%	65%	35%	3	-
12	**Bioggio [1]**	Bioggio, Cimo, Bosco Luganese	18.05.2003	1'470	807	55%	77%	23%	3	-
13	**Castel San Pietro**	Casima, Monte, Campora (fraz. di Caneggio), Castel San Pietro	18.05.2003	1'772	854	48%	82%	18%	4	-
14	**Verzasca [1]**	Brione Verzasca, Corippo, Frasco, Gerra Verzasca (fraz. di Valle), Gordola, Lavertezzo, Sonogno, Tenero-Contra, Vogorno	08.02.2004	6'122	3'616	59%	38%	62%	4	5
15	**Cugnasco-Gerre**	Cugnasco, Gerra Verzasca (Piano), Locarno (quartiere Gerre di Sotto)	08.02.2004	9'534	3'901	41%	44%	56%	2	1
16	**Medio Malcantone**	Astano, Bedigliora, Curio, Miglieglia, Novaggio	08.02.2004	1'831	1'147	63%	43%	57%	2	3
17	**Cevio**	Bignasco, Cavergno, Cevio	08.02.2004	834	617	74%	64%	36%	2	1
18	**Blenio**	Aquila, Campo Blenio, Ghirone, Olivone, Torre	08.02.2004	1'469	996	68%	67%	33%	4	1
19	**Cadenazzo**	Cadenazzo, Robasacco	14.03.2004	1'046	459	44%	85%	15%	2	-
20	**Faido [1]**	Anzonico, Calonico, Calpiogna, Campello, Cavagnago, Chiggiogna, Faido, Marengo, Osco, Rossura, Sobrio	14.03.2004	1'768	1'138	64%	57%	43%	4	7
21	**Alto Malcantone**	Arosio, Breno, Fescoggia, Mugena, Vezio	14.03.2004	934	707	76%	75%	25%	5	-
22	**Faido [2]**	Calonico, Chiggiogna, Faido, Rossura	05.06.2005	1'152	815	71%	83%	16%	4	-
23	**Breggia**	Bruzella, Cabbio, Caneggio, Morbio Superiore, Muggio, Sagno	29.04.2007	1'565	1'155	74%	69%	31%	5	1
24	**Avegno Gordevio**	Avegno, Gordevio	29.04.2007	987	658	67%	72%	28%	2	-
25	**Cugnasco-Gerra**	Cugnasco, Gerra Verzasca	29.04.2007	1'778	1'078	61%	71%	29%	2	-
26	**Lugano [2]**	Lugano, Barbengo, Cadro, Carabbia, Villa Luganese	30.09.2007	30'794	12'026	39%	73%	27%	4	1
27	**Capriasca [2]**	Capriasca, Bidogno, Corticiasca, Lugaggia	30.09.2007	4'476	2'169	48%	81%	19%	4	-
28	**Bioggio [2]**	Bioggio, Iseo	30.09.2007	1'612	715	44%	75%	25%	2	-
29	**Mendrisio [2]**	Arzo, Capolago, Genestrerio, Mendrisio, Rancate, Tremona	25.11.2007	7'891	4'019	51%	79%	21%	6	-
30	**Chiasso**	Chiasso, Morbio Inferiore, Vacallo	25.11.2007	9'267	5'274	57%	48%	52%	1	2
31	**Gambarogno**	Caviano, Contone, Gerra G., Indemini, Magadino, Piazzogna, San Nazzaro, S.Abbondio, Vira G.	25.11.2007	3'363	2'040	61%	67%	33%	8	1
32	**Monteceneri [1]**	Bironico, Camignolo, Isone, Medeglia, Mezzovico-Vira, Rivera, Sigirino	25.11.2007	3'572	2'627	74%	65%	35%	5	2
33	**Stabio-Ligornetto**	Stabio, Ligornetto	06.04.2008	3'876	2'496	64%	39%	61%	1	1
34	**Centovalli**	Borgnone, Intragna, Palagnedra	06.02.2009	937	644	69%	81%	19%	3	-
35	**Serravalle**	Ludiano, Malvaglia, Semione	25.04.2010	2'242	1'074	48%	75%	25%	3	-
36	**Monteceneri [2]**	Bironico, Camignolo, Medeglia, Rivera, Sigirino	25.04.2010	2'612	1'739	67%	81%	19%	5	-
37	**Giubiasco-Pianezzo**	Giubiasco, Pianezzo	28.11.2010	5'472	2'799	51%	79%	21%	1	1
38	**Biasca**	Biasca, Iragna, Pollegio	05.06.2011	3'910	1'841	47%	66%	34%	1	2
39	**Manno**	Alto Malcantone, Manno	05.06.2011	1'855	1'339	72%	65%	35%	1	1
40	**Collina d'Oro [2]**	Collina d'Oro, Carabietta	05.06.2011	2'734	1'004	37%	91%	9%	2	-
41	**Sponda sinistra Maggia**	Locarno, Brione s/Minusio, Mergoscia, Minusio, Muralto, Orselina, Tenero-Contra	25.09.2011	18'286	10'143	55%	60%	40%	2	5
42	**Terre di Pedemonte**	Tegna, Verscio, Cavigliano	25.09.2011	1'834	1'365	74%	69%	31%	3	-
43	**Faido [3]**	Anzonico, Calpiogna, Campello, Cavagnago, Chironico, Faido, Mairengo, Osco	25.09.2011	2'123	1'450	68%	78%	22%	8	-
44	**Sponda destra Maggia**	Ascona, Brissago, Losone, Ronco s/Ascona	20.11.2011	9'412	5'740	61%	48%	52%	1	3
45	**Lugano [3]**	Bogno, Cadro, Certara, Cimadera, Lugano, Sonvico, Valcolla	20.11.2011	33'516	14'619	44%	77%	23%	7	-
46	**Mendrisio [3]**	Besazio, Ligornetto, Mendrisio, Meride	20.11.2011	10'155	5'361	53%	81%	19%	4	-
47	**Lugano [4]**	Lugano, Carona, Bogno, Cadro, Certara, Cimadera, Sonvico, Valcolla	11.03.2012	34'092	14'433	42%	80%	20%	8	-
48	**Valle Onsernone**	Gresso, Isorno, Mosogno, Onsernone, Vergeletto	23.09.2012	781	430	55%	61%	39%	3	2
49	**Verzasca [2]**	Brione Verzasca, Corippo, Cugnasco-Gerra (fraz. di Gerra Valle), Frasco, Lavertezzo (fraz. di Lavertezzo Valle), Sonogno, Vogorno	14.04.2013	3'316	1'783	54%	70%	30%	6	1
50	**Origlio-Ponte Capriasca**	Origlio, Ponte Capriasca	24.11.2013	2'123	1'525	72%	36%	64%	-	2
51	**Aranno-Bioggio-Cademario**	Aranno, Bioggio, Cademario	14.06.2015	2'492	1'549	62%	52%	48%	2	1
52	**Faido [4]**	Faido, Sobrio	14.06.2015	2'154	1'002	47%	68%	32%	2	-
53	**Bellinzona**	Arbedo-Castione, Bellinzona, Cadenazzo, Camorino, Claro, Lumino, Giubiasco, Gnosca, Gorduno, Gudo, Moleno, Monte Carasso, Pianezzo, Preonzo, Sant'Antonino, Sant'Antonio, Sementina	18.10.2015	32'733	20'565	63%	59%	41%	13	4
54	**Riviera**	Cresciano, Iragna, Lodrino, Osogna	18.10.2015	2'325	1'494	64%	66%	34%	4	-
54 votazioni consultive		**205 comuni** coinvolti (261 se si considerano i coinvolgimenti successivi di uno stesso comune)	**al 31.12. 2016**	**315'888**	**161'449**	**51%**	**66.7%**	**33.3%**	**203**	**58**

Fonte: Dipartimento delle istituzioni, Sezione degli enti locali

3.T2 Evoluzione del numero dei Comuni, dal 1991

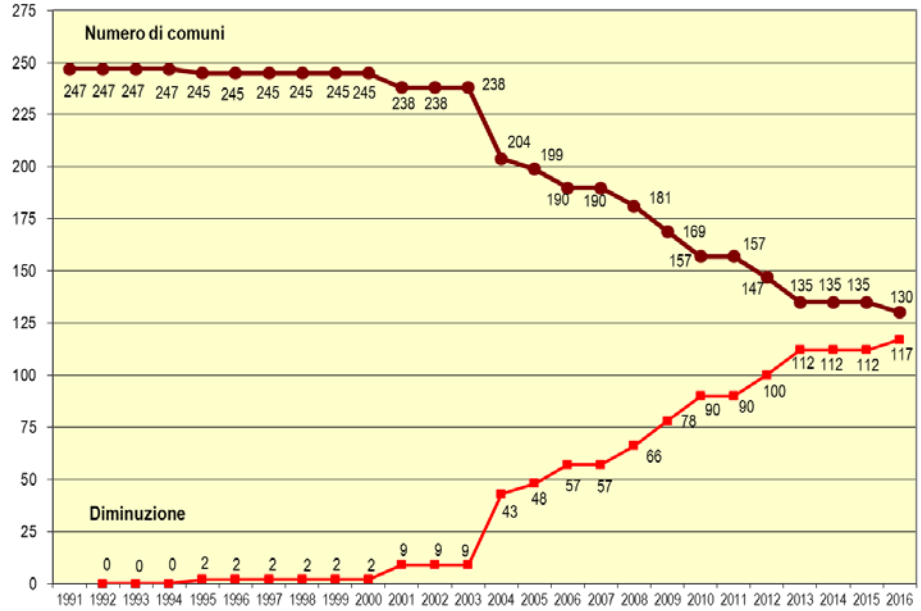

Fonte: Dipartimento delle istituzioni, Sezione degli enti locali

3.T3 Operazioni effettuate dalla Sezione degli enti locali per tipo di attività, dal 2006

	2006	2007	2008	2009	2010	2011	2012	2013	2014	2015	2016
a) Compensazione intercomunale (LCI, fino al 2002) e Perequazione finanziaria intercomunale (LPI, dal 2003)											
Gestione ordinaria (art. 7 e 8 cpv. 2)	...[1]	...[1]	...[1]	...[1]	...[1]	...[1]	...[1]	...[1]	...[1]		
Aiuti agli investimenti (art. 8 cpv. 1)	...[1]	...[1]	...[1]	...[1]	...[1]	...[1]	...[1]	...[1]	...[1]		
Ratifica spese di investimento (art. 9)	...[1]	...[1]	...[1]	...[1]	...[1]	...[1]	...[1]	...[1]	...[1]		
Livellamento potenzialità fiscale	...[1]	...[1]	...[1]	...[1]	...[1]	...[1]	...[1]	...[1]	...[1]		
Aiuto agli investimenti (art. 14 LPI)	18	19	14	25	15	16	11	8	11	17	6
Contributi localizzazione geografica (art. 15 LPI)	87	65	74	61	64	64	55	55	52	52	47
Contributo transitorio (art. 21 LPI)	52	52	–	–	–	–	–	–	–	--	
Contributo supplementare (art. 22 LPI)	23	30	32	32	23	22	16	14	13	11	10
Livellamento potenzialità fiscale (art. 4 e seg. LPI)	199	190	190	186	181	176	157	147	137	137	137
b) Funzionamento amministrativo (LOC)											
Ispezioni formali/trapassi uffici	42	54	41	42	30	37	24	...[2]	...[2]	...[2]	
Ricostruzione conti / interventi particolari / sedute con i vari enti / consulenza	236	278	213	131	176	135	129	133	129	146	137
Rinvii consigli comunali e consortili, assemblee patriziali	102	121	91	83	84	77	72	33	18	7	8
Pareri, consulenza varia scritta	100	120	125	150	165	176	145	144	167	154	170
c) Vigilanza e sorveglianza (LOC, LOP)											
Incarti di vigilanza pendenti	155	141	131	171	147	154	135	118	83	59	36
Inchieste amministrative	–	–	–	–	–	–	–	–	–		-
Sanzioni disciplinari, sospensioni, ecc. (dal 1.1.2012)	–	–	–	–	–	–	2	2	–	12	2
Ratifica crediti di investimento (art. 205 LOC)	327	343	307	348	355	323	303	**362**	309	318	281
Fideiussioni	–	2	2	1	–	1	1	1	2	0	-
Regolamenti, convenzioni e statuti	267	314	260	238	286	328	290	243	277	427	325
Ratifiche dimissioni	9	5	4	6	17	9	10	5	6	14	13
Ratifiche alienazioni beni patriziali	71	96	52	48	60	40	60	**56**	65	89	91
Istanze di esonero dal prelievo contributi di miglioria	5	1	6	7	6	7	3	2	12	4	4
Gerenze	4	5	1	1	1	1	1	**1**	2	1	**1**
d) Pratiche ed incarti particolari	**13**	**8**	**8**	**9**	**7**	**7**	**8**	**15**	**14**	**12**	**5**

[1] Dal 1.1.2003 è entrata in vigore la Legge sulla perequazione finanziaria intercomunale
[2] Dal 1.1.2013 dato integrato nella linea seguente

Fonte: Dipartimento delle istituzioni, Sezione degli enti locali

3.T4 Fondo di perequazione finanziaria intercomunale, dal 2012

	2012	2013	2014	2015	2016
Entrate (CHF)	**20'315'000.00**	**22'004'000.00**	**21'710'000.00**	**22'472'000.00**	**22'436'000.00**
Contributi comunali (CHF)	2'650'000.00	3'500'000.00	3'350'000.00	3'700'000.00	3'000'000.00
Contributo cantonale (CHF)	2'650'000.00	3'500'000.00	3'350'000.00	3'700'000.00	3'000'000.00
Finanziamento Cantone localizzazione geografica (CHF)	15'015'000.00	15'004'000.00	15'010'000.00	15'072'000.00	16'436'000.00
Uscite (CHF)	**20'661'870.10**	**22'200'476.64**	**21'055'422.31**	**22'090'053.35**	**22'310'257.95**
Spese commissione perequazione (CHF)	89'120.10	89'613.50	93'577.85	92'753.35	90'903.90
Contributo transitorio (art. 21 LPI)	–	–	–		
Contributi localizzazione geografica (art. 15 LPI)	15'015'000.00	15'004'000.00	15'010'000.00	15'072'000.00	16'436'000.00
Contributi ai comuni per investimenti (art. 14 LPI)	2'534'750.00	4'192'300.00	3'846'000.00	5'075'300.00	4'059'354.05
Contributi supplementari (art. 22 LPI)	3'023'000.00	2'914'563.14	2'105'844.46	1'850'000.00	1'724'000.00
Saldo fondo al 31.12 (CHF)	**4'317'528.59**	**4'118'605.45**	**4'775'629.64**	**5'157'576.29**	**5'283'297.64**
Variazione del fondo (= differenze entrate-uscite)	-346'870.10	-196'476.64	654'577.69	381'946.65	125'742.05

Fonte: Dipartimento delle istituzioni, Sezione degli enti locali

3.T5 Fondo per il livellamento della potenzialità fiscale, dal 2010

	2010	2011	2012	2013	2014	2015	2016
Entrate							
Prelevamento dai comuni (CHF)	54'054'375	55'931'162	58'702'258	59'809'210	58'599'961	58'693'766	56'650'547
% sul surplus delle risorse fiscali	*15.000*	*14.080*	*13.185*	*12.811*	*12.967*	*14.028*	*13.009*
Riprese ai comuni benef. (art. 5 cpv. 2 LPI)	732'659	1'882'023	2'642'720	3'832'008	4'860'134	19'454	8'026'128
Uscite							
Contributi di livellamento versati (CHF)	54'054'375	57'431'162	60'702'258	62'809'210	62'599'961	62'693'766	60'650'547
Saldo fondo al 31.12 (CHF)	**2'225'755**	**2'607'778**	**3'250'499**	**4'082'507**	**4'942'641**	**962'095**	**4'988'223**
Differenza versamenti-prelievi	–	1'500'000	2'000'000	3'000'000	4'000'000	4'000'000	4'000'000

Fonte: Dipartimento delle istituzioni, Sezione degli enti locali

3.T6 Popolazione straniera per genere di permesso, dal 2008

	2008	2009	2010	2011	2012	2013	2014	2015	2016
Domicilio	61'153	60'561	60'178	60'040	61'044	61'677	61'697	60'899	61'086
Dimora	22'444	23'969	27'336	29'080	30'884	33'136	35'209	36'458	37'849
Temporanei >12 mesi	448	454	425	443	519	621	570	580	603
Richiedenti l'asilo	745	688	537	670	720	833	791	992	767
Ammessi provvisoriamente	671	720	729	685	671	648	884	1'106	1'286
Temporanei <12 mesi	1'486	1'338	1'251	1'309	1'273	1'429	919	1'216	1'120
Frontalieri	52'113	53'522	57'617	62'201	66'494	70'650	74'153	73'454	75'639
Totale	**139'294**	**141'428**	**148'073**	**154'444**	**161'623**	**169'016**	**174'240**	**174'711**	**178'350**

Fonte: Segreteria generale, Sezione della popolazione, Ufficio della migrazione

3.T7 Popolazione straniera residente, per categoria, dal 1990

	Dimoranti	Temporanei >12 mesi	Domiciliati	Totale	Svizzera
1990	9'344	–	59'229	**68'573**	**1'100'262**
1991	9'697	–	60'575	**70'272**	**1'163'233**
1992	12'271	–	60'912	**73'183**	**1'213'463**
1993	14'584	–	61'361	**75'945**	**1'260'283**
1994	17'372	–	61'789	**79'161**	**1'300'089**
1995	18'667	–	62'843	**81'510**	**1'330'574**
1996	17'305	–	62'886	**80'191**	**1'337'581**
1997	16'585	–	63'310	**79'895**	**1'340'793**
1998	16'177	–	62'970	**79'147**	**1'347'911**
1999	16'655	–	62'448	**79'103**	**1'368'670**
2000	16'582	–	61'596	**78'178**	**1'384'382**
2001	14'249	–	64'151	**78'400**	**1'419'095**
2002	14'663	389	63'474	**78'526**	**1'447'312**
2003	15'309	747	62'893	**78'949**	**1'471'033**
2004	16'156	1'054	62'287	**79'497**	**1'495'008**
2005	17'285	1'306	61'940	**80'531**	**1'511'937**
2006	18'349	1'670	61'184	**81'203**	**1'523'586**
2007	20'302	876	61'226	**82'404**	**1'570'965**
2008	22'444	448	61'153	**84'045**	**1'638'949**
2009	23'969	454	60'561	**84'984**	**1'680'197**
2010	27'336	425	60'178	**87'939**	**1'720'393**
2011	29'080	443	60'040	**89'563**	**1'772'279**
2012	30'884	519	61'044	**92'447**	**1'825'060**
2013	33'136	621	61'677	**95'434**	**1'886'630**
2014	35'209	570	61'697	**97'476**	**1'947'023**
2015	36'458	580	60'899	**97'937**	**1'993'916**
2016	37'849	603	61'086	**99'538**	**2'029'527**

Fonte: Segreteria generale, Sezione della popolazione, Ufficio della migrazione

3.T8 Popolazione straniera residente suddivisa per nazione di provenienza, al 31.12.2016

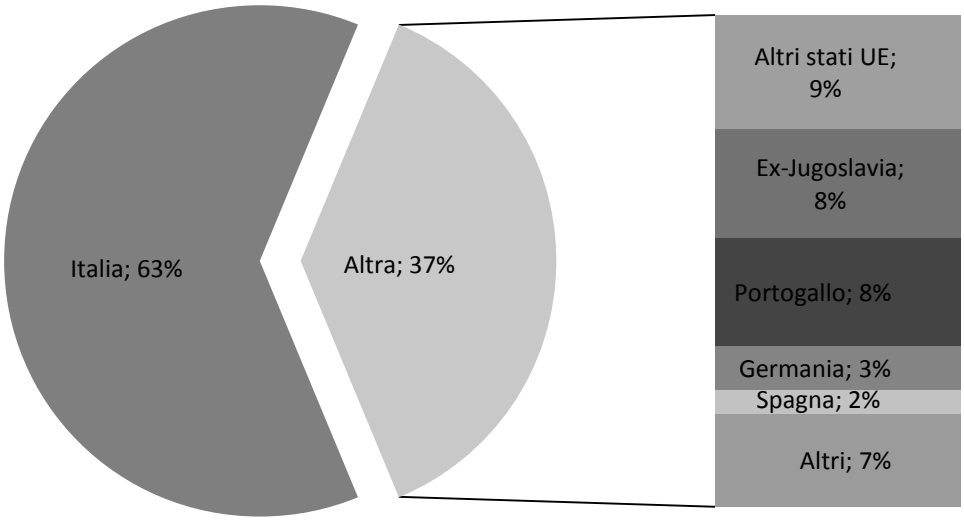

Fonte: Segreteria generale, Sezione della popolazione, Ufficio della migrazione

3.T9 Pratiche pervenute all'Ufficio della migrazione, dal 1996

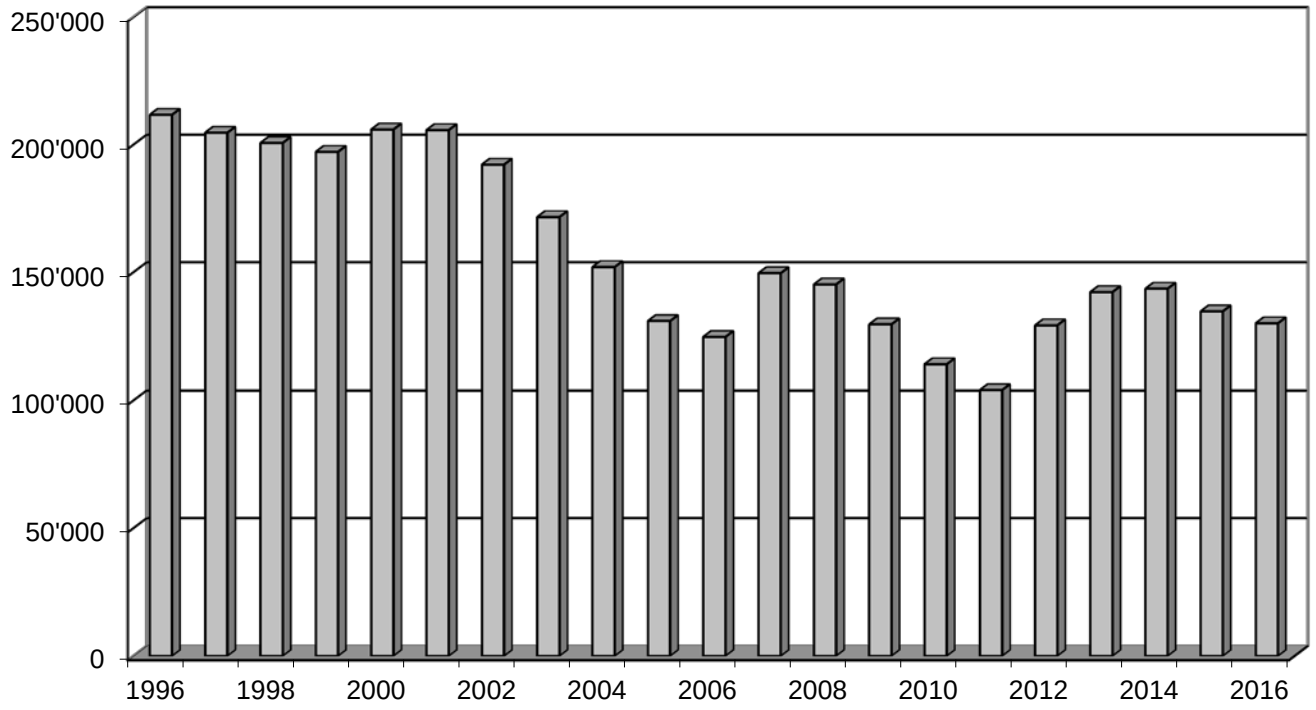

Fonte: Segreteria generale, Sezione della popolazione, Ufficio della migrazione

3.T10 Tasse emesse in ambito di stranieri, dal 2000

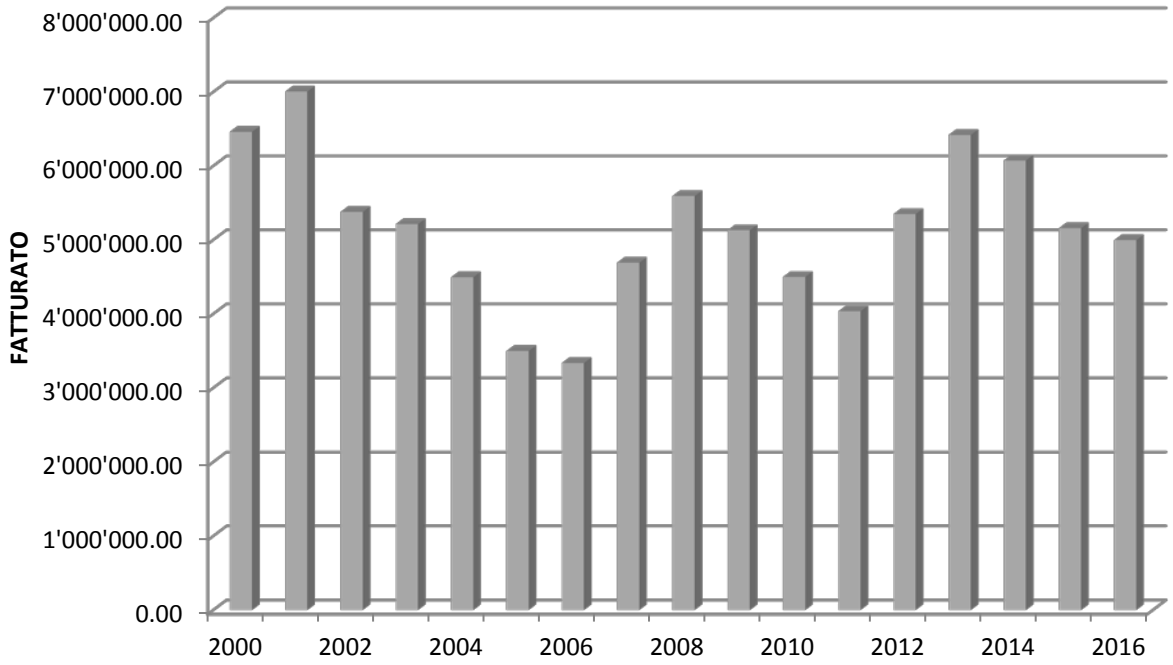

Fonte: Segreteria generale, Sezione della popolazione, Ufficio della migrazione

3.T11 Permessi globali (rilasci, rinnovi, modifiche) emessi alla popolazione straniera dal 2006

	2006	2007	2008	2009	2010	2011	2012	2013	2014	2015	2016
Autorizzazioni d'entrata	3'918	2'954	2'108	1'790	1'855	1'634	1'571	2'131	2'183	1'354	1'363
Dimora (B)	14'366	17'069	17'251	15'623	18'788	18'963	19'250	23'430	18'970	18'571	20'062
Dimora temporanea (L)	10'193	7'687	5'543	5'535	4'513	3'622	3'196	3'990	3'223	3'056	3'345
Ammessi provvisoriamente (F)	1'139	905	753	780	900	865	786	875	1'102	1'373	1'552
Richiedenti l'asilo (N)	1'179	1'287	1'472	2'021	1508	1'812	2'279	1'977	2'273	2'139	2'188
Domicilio (C)	11'895	20'192	24'760	25'347	16'360	7'745	16'938	22'300	23'706	15'933	8'760
Sogg. con attività lucrativa (Ci)	1	–	3	1	–	–	–	–	–	–	-
Consenso	83	78	50	36	29	29	14	47	32	45	51
Frontalieri (G)	16'607	28'030	32'805	23'305	23'073	23'950	35'849	37'679	33'179	27'500	32'021
Frontalieri per studio	443	417	446	431	73	–	–	–	–	–	2
Breve durata (permessino)	1'543	1'397	269	196	413	544	598	595	367	208	317
Domanda d'invito	735	776	711	611	378	289	286	262	308	336	282
Visti	397	492	636	1'464	889	1'055	801	961	1'493	1'781	1'441
Diritti di decisione	721	817	488	607	446	759	785	922	1'287	1'756	1'656
Diritti di cancelleria	–	–	–	–	1'106	2'095	2'167	2'307	2'725	2'956	2'644
Totale	**63'220**	**82'101**	**87'295**	**77'747**	**70'331**	**63'362**	**84'520**	**97'476**	**90'848**	**77'008**	**75'684**

Fonte: Segreteria generale, Sezione della popolazione, Ufficio della migrazione

3.T12 Stranieri ammessi provvisoriamente suddivisi per nazione di provenienza al 31.12.2016

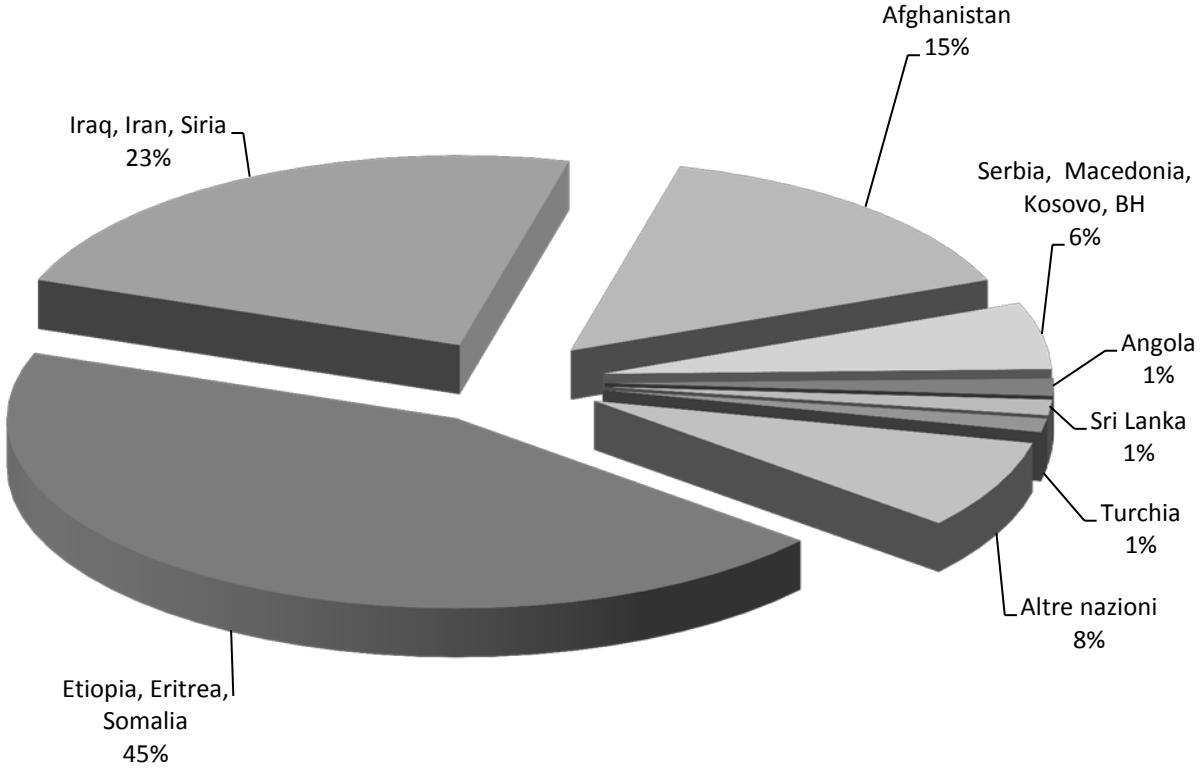

Fonte: Segreteria generale, Sezione della popolazione, Ufficio della migrazione

3.T13 Richiedenti l'asilo suddivisi per nazione di provenienza, al 31.12.2016

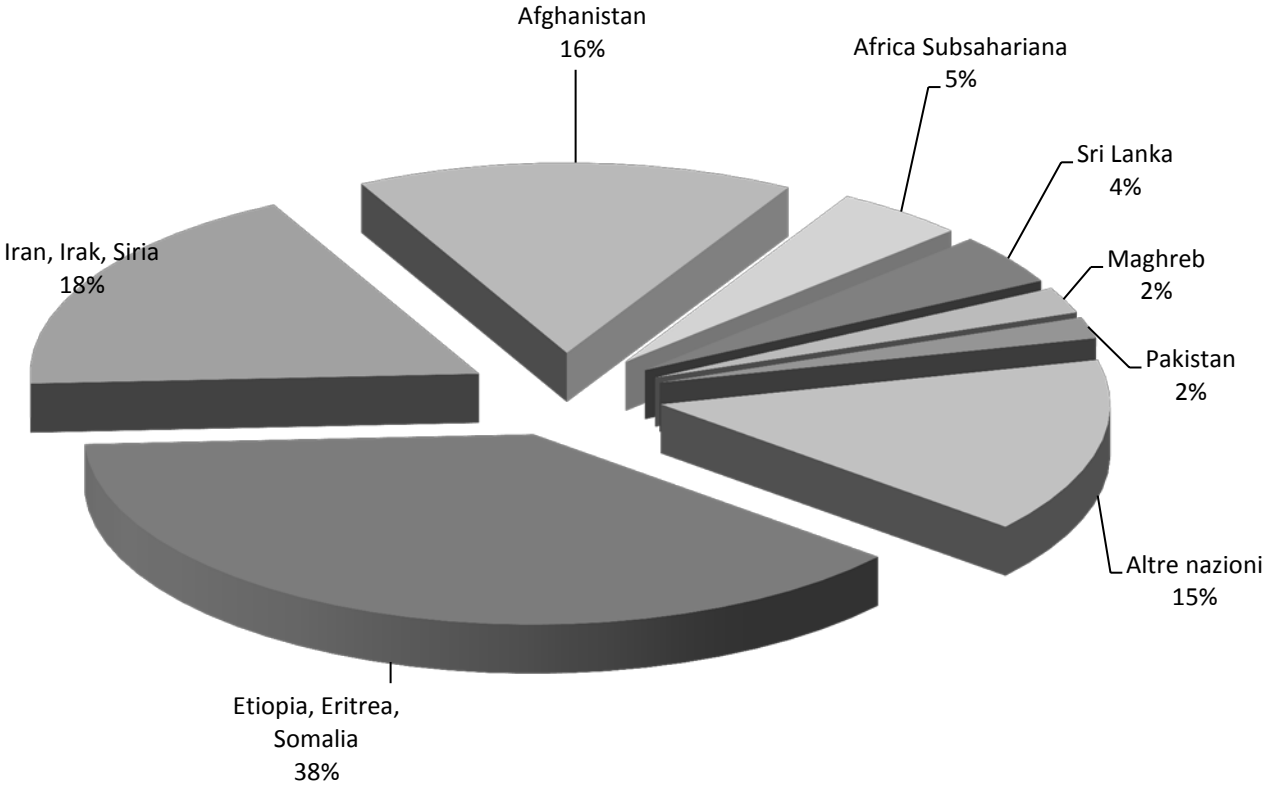

Fonte: Segreteria generale, Sezione della popolazione, Ufficio della migrazione

3.T14 Contravvenzioni e revoche di permessi per stranieri, dal 1980

	Ammonimenti	Decreti di multa	Abbandoni di contravvenzioni	Revoche di permessi
1980		1'990	–	–
1985		3'620	258	–
1990		3'320	375	20
1995		3'032	3'739	29
2000		2'394	2'584	5
2001		2'140	2'578	7
2002		2'500	3'165	13
2003	177	1'232	4'263	21
2004	211	1'755	4'289	28
2005	254	1'526	4'698	43
2006	254	1'205	4'181	59
2007	278	1'661	6'023	43
2008	–	407	3'922	57
2009	229	476	2'819	70
2010	318	545	2'305	91
2011	285	495	2'345	102
2012	192	520	3'639	130
2013	239	530	3'847	99
2014	427	640	2'855	99
2015	583	495	2'539	218
2016	523	466	3'601	202

Fonte: Segreteria generale, Sezione della popolazione, Ufficio della migrazione

3.T15 Decisioni in applicazione della legge sulle misure coercitive, dal 2007

	2007	2008	2009	2010	2011	2012	2013	2014	2015	2016
Carcerazioni	54	29	125	106	164	204	133	130	155	140
Divieti di abbandono e di accesso	21	65	67	64	19	24	5	3	2	2

Fonte: Segreteria generale, Sezione della popolazione, Ufficio della migrazione

3.T16 Domande preavvisate nell'ambito del mercato del lavoro per l'esercizio di un'attività lucrativa, per mese, dal 2006

	2006	2007	2008	2009	2010	2011	2012	2013	2014	2015	2016
Gennaio	743	740	381	390	388	237	108	188	122	112	128
Febbraio	843	721	315	304	313	206	194	151	123	103	107
Marzo	1'083	1'052	216	331	361	276	167	155	188	121	171
Aprile	773	742	426	358	476	262	257	275	190	194	200
Maggio	930	767	273	322	292	275	145	207	160	126	113
Giugno	737	326	354	356	342	201	175	189	163	182	202
Luglio	770	472	342	417	245	159	151	190	169	152	143
Agosto	711	328	160	313	318	125	152	145	154	148	141
Settembre	769	490	350	330	193	195	162	151	132	216	178
Ottobre	843	380	289	253	326	176	215	190	168	127	95
Novembre	726	424	249	296	216	175	134	176	150	135	115
Dicembre	830	356	21	288	368	149	98	122	135	170	101
Totale	**9'758**	**6'798**	**3'376**	**3'958**	**3'838**	**2'436**	**1'958**	**2'139**	**1'854**	**1'786**	**1'694**

Fonte: Segreteria generale, Sezione della popolazione, Ufficio della migrazione

3.T17 Fatture emesse nell'ambito del mercato del lavoro (in CHF), dal 2006

	2006	2007	2008	2009	2010	2011	2012	2013	2014	2015	2016
Gennaio	33'040	27'910	29'330	5'680	40'760	24'110	2'240	-	9'500	7'000	10'100
Febbraio	31'770	35'280	28'270	14'990	30'710	11'570	14'890	30'020	9'530	19'600	19'350
Marzo	30'260	33'040	21'120	16'010	23'120	12'910	18'060	8'480	25'210	16'200	14'050
Aprile	32'890	31'420	36'100	43'170	23'650	16'940	10'570	15'480	9'920	29'300	17'200
Maggio	45'550	40'980	25'370	12'830	30'810	33'460	17'290	31'410	28'390	5'750	5'700
Giugno	31'400	42'260	31'770	21'880	37'690	20'860	16'360	8'360	9'950	20'400	25'000
Luglio	33'800	38'340	36'740	40'640	29'510	7'180	12'030	27'500	24'250	13'850	6'650
Agosto	41'330	22'330	14'090	14'610	22'090	32'670	37'730	16'330	-	22'700	10'750
Settembre	38'270	31'830	35'080	18'720	23'770	16'100	17'900	26'190	56'070	25'400	42'400
Ottobre	36'500	36'468	25'120	68'950	15'810	22'650	19'500	8'830	23'050	20'300	29'750
Novembre	29'570	29'500	22'120	16'360	13'770	14'590	8'530	19'050	31'250	23'350	19'100
Dicembre	34'810	27'130	2'500	9'250	23'420	18'440	18'160	16'970	20'800	29'300	16'500
Totale	**419'190**	**396'488**	**307'610**	**283'090**	**315'110**	**231'480**	**193'260**	**208'620**	**247'920**	**233'150**	**216'550**

Fonte: Segreteria generale, Sezione della popolazione, Ufficio della migrazione

3.T18 Esercizi pubblici secondo la categoria di patente e di permesso, dal 2007

	2007	2008	2009	2010	2011	2012	2013	2014	2015	2016
Patenti di categoria A (con alloggio) [1]	**711**	**706**	**708**	**706**	**680**	**655**	**659**	**634**	**607**	**599**
Alberghi, motel, garni	281	273	270	268	252	244	248	236	228	229
Pensioni, locande, osterie, ristoranti e trattorie	237	230	224	218	209	200	201	195	178	193
Ostelli	46	45	45	44	46	42	45	43	41	44
Pensioni private di famiglie da 4 fino a 9 pensionanti	6	6	9	8	11	12	12	15	14	19
Case di salute, cura	4	3	2	2	2	2	2	2	2	1
Colonie di vacanza	3	3	3	3	3	4	4	4	5	5
Cantine e cucine operaie	17	17	19	20	18	17	15	13	11	11
Rifugi e capanne di montagna	8	8	7	8	7	7	4	5	6	5
Camere, appartamenti, case o altre unità abitative	109	121	129	135	132	127	126	118	118	88
Agriturismi	…	…	…	…	…	…	2	3	4	4
Patenti di cat. B (senz'alloggio)	**2'334**	**1'853**	**1'845**	**1'850**	**1'828**	**1'777**	**1'747**	**1'759**	**1'727**	**1'756**
Locali notturni	75	67	64	58	53	47	46	45	45	45
Ristoranti, snack-bar, grill-room, tratt., osterie, birrerie	1'253	1'241	1'247	1'263	1'235	1'200	1'201	1'208	1'201	1'214
Caffè, bar pasticcerie, gelaterie, tea-room	424	415	406	398	392	383	363	372	366	371
Buffet e mescite di club	16	17	16	15	13	16	17	17	19	25
Rifugi e capanne	1	1	1	1	1	1	1	1	–	1
Mescite	63	69	67	68	72	67	67	64	51	52
Cantine e cucine	–	–	–	–	–	–	–	–	–	1
Mense	42	13	44	47	62	63	51	51	43	43
Agriturismi	…	…	…	…	…	…	1	1	2	4
Spacci di bevande distillate	460	450	454	449	429	428	430	412	442	435

[1] Letti disponibili :

2007:	51'795	2010:	61'984	2013:	55'266	2016:	52'880
2008:	54'474	2011:	62'022	2014:	53'716		
2009:	56'863	2012:	59'124	2015:	52'881		

Fonte: Sezione Polizia amministrativa, Servizio autorizzazioni, commercio e giochi

3.T19 Pesi e misure - Rapporto d'attività (strumenti di misura) per l'anno 2016

	Sottoposti a verificazione	Scaduti nell'anno	Verificati	Contestati tipo A	Contestati tipo B	Ammoniti
Genere degli strumenti di misura (categoria)	1754	1105	1059	86	6	0
Bilance per la vendita diretta al pubblico; analogico / numerico	819	458	446	27	2	0
Bilance non destinate alla vendita diretta	122	77	82	19	0	0
Bilance per autoveicoli e bilance ferroviarie	32	32	9	1	0	0
Bilance speciali (rifiuti, carrello elevatore, ecc.)	7	7	7	2	0	0
Strumenti etichettatori di prezzo	170	170	167	13	1	0
Impianti di misurazione di volume apparecchi addizionali inclusi (ZA)						
Per oli minerali in impianti stradali (2 tempi inclusi)	3299	1620	1612	145	3	0
Per oli minerali a getto continuo in cisterne	141	141	138	24	1	0
Per oli minerali a getto continuo in magazzini	44	44	44	4	0	0
Distributori stradali di gas naturale e di gas di petrolio	46	0	1	0	0	0
Per derrate alimentari (latte, vino, ecc.) a getto continuo stazionarie	1	1	1	1	0	0
Per derrate alimentari (latte, vino, ecc.) a getto continuo in cisterne di trasporto	3	3	3	0	0	0
Strumenti a gas dei motori a combustione						
Strumenti di misura dei componenti gassosi	136	136	86	3	2	0
Strumenti di misura del fumo diesel	57	57	45	1	2	0
Strumenti combinati (SCG1SFD)	68	68	49	7	1	0
Altri strumenti di misura	0	0	0	0	0	0
Totale	**6699**	**3919**	**3749**	**333**	**18**	**0**

Fonte: Segreteria generale, Sezione della popolazione

3.T20 Pesi e misure - Rapporto d'attività (preimballaggi industriali) per l'anno 2016

Designazione prodotti	Totale lotti esaminati	Lotti accettati	Lotti contestati	Avverti-mento
Controllo dei preimballaggi industriali				
Secondo il peso				
– in blocchi (cioccolata, burro, sapone, pane, grasso, dolci, ecc.)	160	152	8	1
– prodotti in polvere o granulati (zucchero, farina, caffè, lisciva, ecc.)	44	43	0	3
– imballaggi con involucro protettivo, rete, sacco di plastica	187	195	00	1
– prodotti surgelati	5	5	0	0
– conserve (alimenti umidi per animali, prodotti alimentati, ecc.)	14	9	5	0
– secchi o bidoni, scatole (colori, cosmetici, derrate alimentari, ecc.)	3	3	0	0
Secondo il volume				
– liquidi e prodotti pastosi, cosmetici; in imballaggi persi	6	6	0	0
– liquidi in imballaggi con deposito (bottiglie con deposito, ecc.)	9	9	0	0
– imballaggi con foglio protettivo	15	13	2	0
– conserve			0	0
– recipienti con misura	3	3	0	0
Totale	**446**	**438**	**28**	**5**

Fonte: Segreteria generale, Sezione della popolazione

3.T21 Pesi e misure - Rapporto d'attività (fabbricante e produttore) per l'anno 2016

	Imprese sottoposte al controllo	Imprese controllate	Lotti controllati	Lotti respinti
Impresa: fabbricante e produttore industriale senza punto vendita				
– fabbricanti (indifferentemente se piccoli medi o grandi che contrassegnano i loro prodotti con o senza 'e'	103	70	180	10
– importatori di preimballati (con magazzino)	8	4	12	3
– produttori artigianali con punti di vendita	151	63	318	16
Totale	**262**	**137**	**510**	**29**

Fonte: Segreteria generale, Sezione della popolazione

3.T22 Pesi e misure - Rapporto d'attività (preimballaggi aleatori) per l'anno 2016

	Imprese sottoposte al controllo	Imprese controllate	Preimball. aleatori controllati	Preimball. aleatori respinti
Controlli di preimballaggi aleatori				
Produttori di preimballaggi aleatori				
– imprese senza punto di vendita	42	37	87	3
– produttori con punti di vendita	126	61	162	16

Fonte: Segreteria generale, Sezione della popolazione

3.T23 Pesi e misure - Rapporto d'attività (punti vendita) per l'anno 2016

	Punti vendita controllati	Punti vendita contestati	Punti vendita denunciati
Sorveglianza del mercato nei punti vendita al pubblico			
Punti di vendita di merci misurabili: vendita di merce sfusa/preimball.	240	48	0

Fonte: Segreteria generale, Sezione della popolazione

3.T24 Commercio e professioni ambulanti e apparecchi automatici, dal 2010

	2010	2011	2012	2013	2014	2015	2016
Rilascio tessere e licenze							
Tessere di legittimazione per commercianti ambulanti	89	95	106	119	74	66	96
Licenze per apparecchi automatici	431	370	328	263	203	157	127
Multe inflitte per commercio ambulante	14	8	15	9	3	1	16
Multe inflitte per apparecchi automatici	10	–	–	–	12	–	–
Multe inflitte per indicazione dei prezzi	2	1	2	1	14	9	1
Autorizzazioni per baracconisti	**2**	**3**	**3**	**5**	**5**	**9**	**6**
Autorizzazioni per impresari circensi	–	–	–	–	–	–	**-**
Autorizzazioni alle imprese per il rilascio delle autorizzazioni ai propri dipendenti	–	–	–	**1**	**1**	–	**2**

Fonte: Segreteria generale, Sezione della popolazione, Ufficio del commercio e dei passaporti

3.T25 Tombole, lotterie e diversi, dal 2010

	2010	2011	2012	2013	2014	2015	2016
Tombole							
Da CHF 0.50	209’406	196’666	183’867	177’157	172'803	168'397	148'364
Da CHF 0.20	15’032	15’927	17’686	18’762	15'365	14'790	13'140
Da CHF 1.00	26’154	24’288	22’834	23’060	21'658	20'149	17'996

Tombole: Sono state autorizzate 984 tombole (561 autorizzazioni per il gioco, 423 autorizzazioni per ritiro cartelle) con la ripartizione di blocchetti da 150 cartelle (tassa erariale 15%) come sopra indicato
Lotterie: Le lotterie autorizzate (comprese le ruote della fortuna, riffe, ecc...) sono state 473.
Diversi: Sono stati concessi esoneri dal pagamento della tassa erariale per 30 lotterie e 75 tombole.

Fonte: Polizia cantonale, Sezione Polizia amministrativa, Servizio autorizzazioni, commercio e giochi

3.T26 Attività svolta dall’Ufficio dello stato civile, dal 2010

	2010	2011	2012	2013	2014	2015	2016
Attività di vigilanza							
Corsi di istruzione per funzionari comunali addetti alle naturalizzazioni, per Ufficiali dello stato civile, funzionari del controllo abitanti e aspiranti funzionari di polizia	6	5	6	4 ½	2 ½	2 ½	4
Rettificazioni amministrative	112	145	129	183	170	148	106
Atti di stato civile concernenti ticinesi provenienti dall’estero	1’942	2’032	2’156	2’444	2’376	2’301	2’431
Esame di incarti di riconoscimento relativi a stranieri	370	367	335	395	433	444	433
Ricorsi e trattazione di casi particolari	40	42	...[2]	...[2]	...[2]	...[2]	...[2]
Esame di incarti per l’iscrizione del nome a norma del diritto straniero	349	325	327	309	287	311	261
Ricerche d’archivio	10	5	...[4]	...[4]	...[4]	...[4]	...[4]
Cambiamenti di nome							
1) Cambiamenti di nome a norma dell’art. 30, cpv. 1 CCS	122	161	109	146	150	147	143
2) Cambiamenti di nome a norma dell’art. 30, cpv. 2 CCS	12	10	10	...[3]	...[3]	...[3]	...[3]
3) Istanze respinte	–	–	–	–	–	–	–
Adozioni da parte di un coniuge							
1) Interne	1	3	4	11	3	2	7
2) Internazionali	5	6	5	5	9	2	6
Adozioni da parte di coniugi							
1) Interne	–	–	1	–	2	1	–
2) Internazionali	21	26	22	15	20	15	13
Attività del servizio naturalizzazioni							
Domande introdotte	1’056	1’028	1’229	...[1]	...[1]	...[1]	...[1]
Cittadini stranieri naturalizzati							
art. 13 LCit	1’158	1’466	1’564	1’286	1’317	1’031	966
art. 24 LCCit	...[5]	...[5]	211	238	259	212	210
art. 58 LCit	4	–	–	–	–	4	–
art. 58a, 58b e 58c LCit	52	34	63	95	76	77	79
art. 21 LCit	5	6	5	7	4	6	10
art. 29 LCit	...[5]	...[5]	...[5]	...[5]	...[5]	...[5]	1
art. 27 e 28 LCit (in vigore dal 1.1.1992)	384	370	324	609	402	483	433
art. 31 LCit, art. 31a e 31b (in vigore dal 1.1.1996)	5	7	2	12	10	8	5
Confederati naturalizzati							
art. 7 LCCit	...[5]	...[5]	3	7	7	10	5
art. 22 LCCit	3	7	–	–	–	–	–
Svincoli dalla cittadinanza svizzera							
art. 42 LCit	2	–	–	–	–	–	–
Rinunce alla cittadinanza ticinese							
art. 30 LCCit	11	13	11	15	14	7	11

(continua)

(continuazione)

	2010	2011	2012	2013	2014	2015	2016
Reintegrazioni nella cittadinanza cantonale e nell'attinenza comunale							
art. 31 e 32 / 25 LCCit	6	3	3	6	8	2	3
Concessioni della cittadinanza onoraria							
art. 34 / 27 e 28 LCCit	1	–	–	–	1	–	–
Decisioni d'accertamento della cittadinanza							
art. 49 LCit	–	–	–	–	–	–	–
Attività di stato civile							
Duplicato del registro delle famiglie depositati No. dei Comuni (204 fino al 13.03.2005)	157	157	147	135	135	135	130
Esame di incarti matrimoniali relativi a stranieri	887	907	829	874	896	838	747
Esame di incarti di unione domestica registrata relativi a stranieri	13	9	17	18	22	20	19
Dichiarazioni dei dati non controversi rilasciate da stranieri	30	27	47	30	34	23	55
Rilascio estratti e prestazioni degli uffici dello stato civile a privati, in CHF	1'364'492	1'769'057	1'723'426	1'987'220	1'927'363	1'951'133	1'871'027
Transazioni elaborate in Infostar							
Persona	31'273	20'787	19'018	15'659	13'159	12'934	9'976
Nascita	3'668	3'611	3'008	3'595	3'705	3'577	3'478
Riconoscimento	748	754	650	861	910	996	954
Preparazione di matrimonio	1'503	1'562	1'469	1'440	1'425	1'352	1'266
Celebrazione matrimonio	1'986	1'901	1'698	1'891	1'917	1'866	1'815
Morte	3'318	3'163	3'137	3'343	3'239	3'591	3'343
Scioglimento matrimonio	973	800	699	747	773	751	740
Dichiarazione concernente il cognome	348	345	303	742	637	557	443
Rapporto di filiazione	40	47	51	44	40	28	25
Adozione	51	48	40	44	43	30	35
Cambiamento del nome	141	209	145	195	200	220	179
Cambiamento di sesso	1	1	3	–	3	2	2
Cittadinanza	1'741	1'967	1'778	2'394	2'191	1'864	1'752
Rettifiche	394	407	70	490	406	417	421
Dichiarazione di scomparsa	7	11	1	2	5	3	12
Rinvenimento di cadavere	–	–	–	1	–	–	–
Preparazione dell'unione domestica	14	15	16	20	25	17	16
Registrazione dell'unione domestica	16	16	15	24	26	22	23
Scioglimento dell'unione domestica registrata	4	5	2	3	3	3	2
Attività del servizio MovPop e vigilanza in materia di controllo abitanti							
Utenti dell'Amministrazione cantonale/Cdo Pol.Ca	2'120	2'236	1'908	2'737	2'890	3'337	3'087
Comuni collegati via Internet	...[5]	156	143	135	135	135	130
Utenti collegati via Internet	392	424	477	...[2]	...[2]	...[2]	...[2]
Amministrazioni patriziali	...[5]	75	75	90	95	102	105
Utenti IAS/AI					284	288	295
Utenti terzi	...[5]	42	41	64	64	84	66
Attività del servizio documenti d'identità							
Passaporti e carte d'identità	45'820	45'497	45'500	57'832	63'322	69'316	61'351
Passaporti provvisori	989	658	704	711	635	842	657
Revoche per passaporti ritrovati	–	–	–	–	–	–	–
Emissione: cassa	9170	13'160	9'544	11'428	12'606	13'606	12'614
Lasciapassare(*)							
Emessi dalle Gendarmerie cantonali	51	–	–	–	–	–	–
Emessi dai posti doganali di confine	21	–	–	–	–	–	–

(*) l'emissione di lasciapassare è stata abrogata a partire dal 1. luglio 2010
[1]Dato non più rilevato siccome parziale (solo procedure ordinarie cantonali) e statisticamente insignificante per rapporto alle altre procedure
[2]Rilevazione abolita perché inserita nelle procedure specifiche
[3]Disposizione legislativa abrogata con effetto 01.01.2013
[4]Rilevazione abolita perché tale attività è ora inserita tra i compiti dei servizi circondariali
[5]Dati precedentemente non rilevati nella statistica tabellare

Fonte: Segreteria generale, Sezione della popolazione, Ufficio dello stato civile

3.T26a Cittadini stranieri naturalizzati nel 2016

Suddivisione per nazionalità (art. 13)	Numero
Italia	505
Portogallo	62
Kossovo	50
Macedonia	49
Croazia	44
Serbia	40
Bosnia e Erzegovina	38
Germania	35
Spagna	11
Ucraina	11
Altre nazionalità*	121

Suddivisione per nazionalità (art. 24)	
Italia	90
Portogallo	35
Croazia	16
Kosovo	16
Serbia	13
Altre nazionalità*	40

Suddivisione per fascia di età (art. 13)	
1920-1930	2
1931-1940	8
1941-1950	32
1951-1960	82
1961-1970	191
1971-1980	172
1981-1990	121
1991-2000	121
2001-2010	160
2011-2016	77

Fonte: Segreteria generale, Sezione della popolazione, Ufficio dello stato civile

3.T27 Immatricolazioni di veicoli nuovi, emissione di targhe e licenze di circolazione dal 2007

	2007	2008	2009	2010	2011	2012	2013	2014	2015	2016
Immatricolazione di veicoli nuovi	24'835	24'430	23'011	25'076	27'268	28'433	27'233	23'337	26'334	**25'270**
Emissione targhe	26'108	26'613	26'059	27'204	27'663	28'046	28'665	29'562	38'627	**37'268**
Targhe depositate	28'578	28'396	28'831	30'150	30'268	31'566	32'329	31'558	30'173	**29'338**
Emissione licenze di circolazione										
Per cambio veicoli	60'989	61'067	66'814	66'679	67'132	70'079	70'206	63'398	76'463	**77'042**
Per modifiche	25'961	26'073	25'454	31'528	31'757	33'025	32'278	29'668	30'687	**52'779**
Sequestro targhe per mancata copertura RC o mancato pagamento dell'imposta	2'234	2'225	2'384	2'581	2'846	3'123	2'914	2'334	4'930	**3'269**

Fonte: Segreteria generale, Sezione della circolazione, Ufficio amministrativo

3.T28 Stato delle immatricolazioni, dal 2008

	2008	2009	2010	2011	2012	2013	2014	2015	2016
Autoveicoli	222'301	225'915	229'112	233'679	238'283	242'383	246'107	250'314	253'299
Motoveicoli	39'341	40'764	41'577	42'783	43'903	44'580	44'970	45'931	46'835
Rimorchi e semirimorchi per autoveicoli e motoveicoli	9'685	10'073	10'487	11'007	11'339	11'599	12'113	12'439	12'818
Veicoli agricoli	3'788	3'860	3'930	3'992	4'012	4'049	4'096	4'135	4'192
Macchine semoventi, carri e rimorchi di lavoro	4'543	4'691	4'801	4'881	4'861	4'959	4'957	4'920	4'930
Ciclomotori muniti di targa	28'581	28'742	28'897	29'092	29'313	29'553	-----	-----	----
Ciclomotori con contrassegno rinnovato	4'424	4'247	3'999	3'862	3'690	3'543	2'935	3'792	4'086
Natanti	7'120	7'098	7'114	7'129	7'151	7'209	7'201	7'551	7'029
Targhe professionali	1'122	1'142	1'161	1'171	1'192	1'213	1'210	1'196	1'237

Fonte: Segreteria generale, Sezione della circolazione, Ufficio amministrativo

3.T29 Conducenti sottoposti a visita medica e licenze di condurre, dal 2008

	2008	2009	2010	2011	2012	2013	2014	2015	2016
Visite mediche effettuate	16'646	18'352	19'281	20'281	20'991	22'822	24'039	23'304	23'488
Licenze per allievo conducente rilasciate	8'298	8'859	8'111	8'670	8'552	8'266	8'618	8'780	8'676
Apertura incarto per ammissione agli esami	4'561	4'843	4'446	4'662	4'657	5'170	5'270	5'701	5'841
Rilascio licenze di condurre in formato carta di credito su conversione licenze di condurre blu	8'027	7'087	5'665	4'838	4'601	4'314	4'006	…[1]	…[1]
Rilascio licenze di condurre dopo superamento esame pratico	4'621	4'867	5'041	5'143	4'765	5'042	4'896	…[1]	…[1]
Rilascio licenze di condurre in generale				21'604	21'751	22'988	22'014	23'408[1]	24'611[1]

[1]Il nuovo applicativo fornisce unicamente il dato globale delle licenze rilasciate che abbiamo potuto ricostruire fino al 2011. Non è quindi più possibile pubblicare i dati parziali concernenti le licenze rilasciate su conversione, dopo superamento dell'esame pratico o per qualsiasi altro motivo (arrivo da altri cantoni, aggiunta di categorie, modifica dati anagrafici, …).

Fonte: Segreteria generale, Sezione della circolazione, Ufficio amministrativo

3.T30 Immatricolazione di natanti, licenze di navigazione, esami e collaudi, dal 2008

	2008	2009	2010	2011	2012	2013	2014	2015	2016
Immatricolazione natanti	637	630	663	668	638	574	471	796	502
Licenze di navigazione	1'157	1'212	1'260	1'425	1'312	1'161	730	1'791	1'757
Esami teorici	258	310	239	270	254	250	196	219	183
Esami pratici	260	314	311	291	265	304	201	267	215
Collaudi	2'169	1'932	2'293	2'327	2'028	1'901	1'568	1'474	1'431

Fonte: Segreteria generale, Sezione della circolazione, Ufficio amministrativo

3.T31 Autorizzazioni per manifestazioni sportive, dal 2008

	2008	2009	2010	2011	2012	2013	2014	2015	2016
Autorizzazioni per manifestazioni sportive	142	141	153	140	134	148	144	148	155

Fonte: Segreteria generale, Sezione della circolazione, Ufficio amministrativo

3.T32 Collaudi, esami e permessi speciali, dal 2008

	2008	2009	2010	2011	2012	2013	2014	2015	2016
Collaudi ed esami successivi	56'218	58'292	72'331	69'146	73'440	66'535	63'348	56'985	64'943
Omologazione rumore e gas di scarico	31	10	14	12	18	0	0	0	0
Esami teorici	5'433	5'701	5'476	5'728	5'672	6'504	6'526	6'253	6'361
Esami pratici di guida	6'571	7'023	7'256	7'448	7'102	7'327	7'703	8'424	7'757
Esami speciali (Test attitudinale)	31	51	50	43	48	73	64	148	107
Perizie tecniche per il Ministero pubblico	32	34	38	35	38	35	31	32	22
Permessi speciali	4'062	4'046	4'094	4'258	4'274	4'531	4'391	4'416	4'293

Fonte: Segreteria generale, Sezione della circolazione, Ufficio tecnico

3.T33 Pratiche entrate e sbrigate dall'Ufficio giuridico della circolazione, dal 2008

	2008	2009	2010	2011	2012	2013	2014	2015	2016
Entrate									
Rapporti di infortunio e di segnalazione per il territorio cantonale	4'360	4'395	4'650	4'021*	7'971[4]	7'641[4]	**7'932[4]**	7'345	7'585
Rapporti di accertamento (art. 56 cpv. 1bis ONC)	3'851	3'840	3'818	3'680	…[4]	…[4]	**…[4]**		
Rapporti di contravvenzione da polizie				28'372	29'958	32'722	**38'140**	35'861	38'753
Rapporti di denuncia da privati				8'633	7'942	9'133	**7'625**	9'061	12'334
Sbrigate									
Diffide di revoca o di divieto	4'700	3'256	3'738	3'684	4'115	5'451	**5'056**	5'182	5'444
Revoche o divieto	6'151	4'606	5'206	5'936	5'573	7'578	**6'368**	6'770	6'979
Ammonimenti	2'675	1'829	2'008	2'703	2'409	4'528	**3'175**	3'359	4'013
Osservazioni a ricorsi contro provvedimenti amministrativi	161	156	177	159	145	175	**143**	148	185
Riesami per ripristino licenza	227	276	310	372	303	365	**415**	408	456
Nuovi esami di condurre	14	29	11	61	57		**92**	75	62
Esami psico-tecnici	102	111	148	175	148	208	**179**	188	162
Ordine di perizia Ingrado (Centro di cura dell'alcolismo)	165	202	187	169	157	176	**254**	281	…[5]
Ordini di accertamento dell'idoneità alla guida									
di cui									1'209
- mandati peritali									583
- valutazioni conclusive per riammissione alla guida									39
- accertamenti preliminari (stup)									587
Apertura dell'istruzione				10'096	9'215	10'357	**8'800**	10'201	13'419
di cui									
- su rapporti d'incidente				1'119	1'007	869	**859**	834	821
- su rapporti di querela art. 258 CPC				6'141	6'377	7'691	**6'781**	8'024	9'400
- su rapporti di denuncia da ausiliari				2'492	1'565	1'442	**844**	1'037	2'934
- su rapporti di denuncia da polizie				344	262	355	**316**	306	264
Decreti d'accusa	35'400	36'400	35'700	36'300	37'900	40'800	**44'800**	43'800	49'500
Decreti d'abbandono	3'045	2'064	2'096	2'072	2'143	2'276	**2'098**	2'243	2'643
Decreti di non luogo a procedere				160	85	3	**42**	19	29
Decreti di commutazione in pena sostitutiva				--	29	35	**47**	39	31
Opposizioni a decreti d'accusa	176	199	179	153	168	180	**171**	206	144
Reclami				7	4	4	**4**	4	1

[1]Fino a fine agosto 2007
[2]Di cui 1.444 in CARI
[3]Di cui 334 in CARI
[4]Il dato comprende sia i "*Rapporti di infortunio e di segnalazione per il territorio cantonale*" che i "*Rapporti di accertamento*", siccome dal 2012 l'Autorità federale non fornisce più la cifra separata
[5]Dal 2016 il medico del traffico effettua sia le perizie per idoneità alcol (in precedenza perizie Ingrado) che quelle per sospetta dipendenza da altre sostanze (stupefacenti, medicamenti) come pure per altri casi complessi

Fonte: Segreteria generale, Sezione della circolazione, Ufficio giuridico

3.T34 Legge sull'esercizio delle professioni di fiduciario: albo dei fiduciari e ispezioni, dal 2006

	2006	2007	2008	2009	2010	2011	2012	2013	2014	2015	2016
Persone iscritte nell'albo al 31 dicembre	**1'187**	**1'217**	**1'271**	**1'296**	**1'313**	**1'343**	**1'367**	**1'399**	**1'433**	**1'461**	**1'493**
Commercialista	455	466	491	499	502	519	542	554	562	578	585
Immobiliare	129	135	143	149	158	169	170	173	185	190	197
Finanziario	312	316	332	335	340	342	344	351	358	359	383
Commercialista e immobiliare	183	185	185	186	188	190	190	198	200	204	202
Commercialista e finanziario	74	80	86	91	89	88	87	88	91	89	85
Immobiliare e finanziario	3	3	2	3	3	3	2	2	4	4	4
Commercialista, immobiliare e finanziario	31	32	32	33	33	32	32	33	33	34	32
[1]Autorizzazioni limitate alle operazioni di solo cambio (art. 5 cpv. 2 Lfid)	–	–	–	–	–	–	–	–	–	3	5
Autorizzazioni valide al 31 dicembre	**1'509**	**1'549**	**1'608**	**1'642**	**1'659**	**1'688**	**1'710**	**1'753**	**1'793**	**1'824**	**1'848**
Nuove persone iscritte nell'albo	**76**	**73**	**82**	**70**	**64**	**78**	**63**	**97**	**88**	91	**117**
Commercialista	35	32	33	28	24	39	39	41	29	42	46
Immobiliare	14	11	9	11	13	16	9	18	25	16	13
Finanziario	24	23	33	24	22	21	12	30	28	25	49
Commercialista e immobiliare	2	4	2	4	3	0	3	7	4	7	5
Commercialista e finanziario	1	3	5	2	1	2	0	1	2	0	2
Immobiliare e finanziario	–	–	–	1	0	0	0	0	0	0	0
Commercialista, immobiliare e finanziario	–	–	–	–	1	0	0	0	0	0	0
[1]Autorizzazioni limitate alle operazioni di solo cambio (art. 5 cpv. 2 Lfid)	–	–	–	–	–	–	–	–	–	1	2
Autorizzazioni concesse nel corso dell'anno	**79**	**80**	**89**	**77**	**70**	**80**	**66**	**105**	**94**	**98**	**124**
Persone stralciate dall'albo	**26**	**33**	**26**	**39**	**46**	**40**	**35**	**50**	**45**	**58**	**81**
Su istanza dell'interessato	18	31	24	35	43	35	29	45	38	44	70
Decessi	7	1	1	3	2	4	6	5	6	12	7
Revoche	1	1	1	1	1	1	0	0	1	2	4
Preavvisi negativi dell'autorità di vigilanza su domande di autorizzazione	**31**	**38**	**48**	**65**	**55**	**73**	**90**	**59**	**54**	**54**	**41**
di cui decisioni formali di diniego	1	2	–	1	2	1	8	4	6	0	2
Decreti di multa	**–**	**–**	**3**	**–**	**0**	**0**	**0**	**0**	**0**	31	2
Attività di ispezione: incarti trattati nel corso dell'anno	**112**	**92**	**98**	**90**	**123**	**102**	**84**	**102**	**69**	**90**	**159**
di cui chiusi nel corso dell'anno	30	74	74	52	51	63	35	40	43	68	21
di cui aperti nel corso dell'anno	33	68	68	78	72	39	49	62	55	80	174

Fonte: Autorità di vigilanza sull'esercizio delle professioni di fiduciario, Divisione della giustizia

3.T35 Fondazioni e istituzioni di previdenza professionale, dal 2006

	2006	2007	2008	2009	2010	2011	2012	2013	2014	2015	2016
Fondazioni classiche	**496**	**506**	**510**	**524**	**527**	**535**	**541**	**542**	**549**	**545**	**559**
Fondazioni di previdenza a favore del personale	**107**	**105**	**96**	**84**	**82**	**77**	**76**	**70**	**69**	**61**	**55**
- Fondazioni di previdenza iscritte nel registro della previdenza professionale	28	27	25	24	23	23	22	20	20	20	20
- Istituti di diritto pubblico iscritti nel registro della previdenza professionale	5	5	5	5	5	5	5	5	5	5	5
Nuove assunzioni di vigilanza	–	14	8	17	18	15	15	17	14	11	24
Fondazioni cancellate	–	5	13	15	17	12	10	22	8	23	16

Fonte: Vigilanza sulle fondazioni e LPP della Svizzera orientale, Divisione della giustizia

3.T36 Concessione e mediazione di crediti al consumo, dal 2006

	2006	2007	2008	2009	2010	2011	2012	2013	2014	2015	2016
Mediazione di crediti al consumo											
Autorizzazioni rilasciate/rinnovate	6	4	6	–	3	7	6	5	1	5	-
Autorizzazioni valide al 31.12	6	10	16	14	16[1]	15	19	20	15	10	9
Revoca autorizzazioni	–	–	–	–	1	–	1	–	6	6	1
Concessione di crediti al consumo											
Autorizzazioni rilasciate	–	–	–	–	–	–	–	–	–	–	–
Autorizzazioni valide al 31.12	–	–	–	–	–	–	–	–	–	–	–

La concessione e la mediazione di crediti al consumo sono soggette ad autorizzazione dal 1. gennaio 2003

Fonte: Divisione della giustizia

3.T37 Procedure di conciliazione in materia di locazione e relativo esito, dal 2013

	2013	2014	2015	2016
Pendenti 1.1	255	279	241	221
Procedure introdotte	1'671	1'733	1'613	1'423
Totale da evadere	**1'926**	**2'012**	**1'854**	**1'644**
Procedure evase con intesa	737	743	720	664
Procedura per cui non vi è stata intesa	396	470	458	402
Proposte di giudizio accettate	57	57	40	36
Autorizzazioni ad agire in caso di rifiuto della proposta di giudizio	70	79	16	3
Procedure evase con decisione	22	22	21	29
Evase in altro modo (stralci, ritiri, ecc)	365	400	378	302
Totale evase	**1'647**	**1'771**	**1'633**	**1'436**
Pendenti 31.12	**279**	**241**	**221**	**208**

Nota : a causa di conteggi errati nei precedenti rendiconti (2013-2016) sono state riviste, sulla base dei dati trasmessi semestralmente all'Autorità federale, le statistiche riportate nella tabella

Fonte: Divisione della giustizia, Uffici circondariali di conciliazione in materia di locazione

3.T38 Procedure di conciliazione in materia di parità dei sessi e relativo esito, dal 2007

	2007	2008	2009	2010	2011	2012	2013	2014	2015	2016
Istanze introdotte	**3**	**4**	**3**	**2**	**0**	**2**	**3**	**2**	**0**	**1**
Esito delle istanze										
Conciliati	2	1	–	0	0	0	0	1	0	0
Non conciliati	2	3	1	2	0	0	3	2	0	0
Non di competenza	–	–	–	0	0	0	0	0	0	0
Stralciato dai ruoli	1	–	–	0	0	0	0	0	0	0
Altrimenti definitive	–	–	–	0	0	0	0	0	0	0
Pendenti 31.12	-	–	2	0	0	2	2	1	0	0
Genere controparte										
Privato	2	2	–	0	0	2	3	2	0	0
Pubblico	1	2	1	2	0	0	0	0	0	0
Nessuna controparte	–	–	–	0	0	0	0	0	0	0
Oggetto della richiesta										
Accertamento	1	4	1	2	0	1	3	2	0	0
Cessazione discriminazione	3	4	1	2	0	0	3	2	0	0
Richiesta indennità	2	–	–	0	0	1	3	2	0	0
Altro	–	–	–	0	0	0	0	0	0	0
Oggetto della discriminazione										
Salariale	1	4	–	2	0	2	3	2	0	0
Molestie sessuali	–	–	–	0	0	0	0	1	0	0
Mobbing	–	–	–	0	0	0	0	0	0	0
Impedimento alla carriera	1	1	–	0	0	0	0	0	0	0
Impedimento all'assunzione	–	–	–	2	0	0	0	0	0	0
Durante la formazione	–	–	–	0	0	0	0	0	0	0
Durante il lavoro	–	–	1	0	0	2	3	3	0	0
Alla fine del rapporto di lavoro	–	–	–	0	0	2	0	0	0	0

NB: ogni istanza può avere più di un oggetto della discriminazione e della richiesta

Fonte: Divisione della giustizia, Ufficio di conciliazione in materia di parità dei sessi

3.T39 Consultori matrimoniali familiari, consultazioni complessive nel 2016

COMUNITÀ FAMILIARE	No di casi			Prestazioni sul totale dei casi visti					
				No. di sedute/ore			No. di minori ascoltati		
	Lugano	Bellinzona	Totale	Lugano	Bellinzona	Totale	Lugano	Bellinzona	Totale
Numero totale di casi	**327**	**159**	**486**						
Casi aperti l'anno precedente	96	46	142						
Casi nuovi	231	113	344						
Problematiche (casi nuovi)	**231**	**113**	**344**						
Difficoltà di relazione nella coppia	60	35	95						
Separazione/divorzio	59	53	112						
Post-separazione e/o divorzio	64	15	79						
Aspetti educativi	18	1	19						
Rapporti intergenerazionali	4	4	8						
Altro	26	5	35						
Richiedenti (casi nuovi)	**231**	**113**	**344**						
Coppia	126	63	189						
Lei	31	21	52						
Lui	22	18	40						
Preture	27	11	38						
Altri	25	0	25						
Tipo di prestazione (casi nuovi)	**231**	**113**	**344**	**2'239**	**1'009**	**3'248**	**29**	**19**	**48**
Consulenze individuali	52	30	82	809	325	1'134			
Consulenze congiunte (coppia o fam)	56	28	84	498	170	668			
Mediazione familiare	61	35	96	540	333	873			
Mediazione fam. con ascolto minori	0	0	0	28	14	42	3		3
Ascolto minori (mandati dir. dalle preture)	27	12	39	275	100	375	26	19	45
Gruppo Parola	3	1	4	9	3	12			
Consul./collab./formazione con terzi[1]	7	1	8	40	54	94			
Colloqui telefonici senza presa a carico	25	6	31	40	10	50			

ASS. CENTRO STUDI COPPIA E FAMIGLIA	No di casi			Prestazioni sul totale dei casi visti					
				No. di sedute/ore			No. di minori ascoltati		
	Mendrisio	Locarno	Totale	Mendrisio	Locarno	Totale	Mendrisio	Locarno	Totale
Numero totale di casi	**312**	**261**	**573**						
Casi aperti l'anno precedente	157	118	275						
Casi nuovi	155	143	298						
Problematiche (casi nuovi)	**155**	**143**	**298**						
Difficoltà di relazione nella coppia	35	46	81						
Separazione/divorzio	95	79	174						
Post-separazione e/o divorzio	13	10	23						
Aspetti educativi	3	2	5						
Rapporti intergenerazionali	4	5	9						
Altro	5	1	6						
Richiedenti (casi nuovi)	**155**	**143**	**298**						
Coppia	82	61	143						
Lei	32	39	71						
Lui	14	15	29						
Preture	22	27	49						
Altri	5	1	6						
Tipo di prestazione (casi nuovi)	**155**	**143**	**298**	**1'866**	**1'191**	**3'057**	**40**	**50**	**90**
Consulenze individuali	11	32	43	336	382	718			
Consulenze congiunte (coppia o fam)	42	34	76	321	209	530			
Mediazione familiare	65	48	113	632	274	906			
Mediazione fam. con ascolto minori	13	6	19	51	21	72	20	15	35
Ascolto minori (mand. dir. dalle preture)	22	23	45	105	68	173	20	35	55
Consul./collab./formazione con terzi[1]				291	166	457			
Colloqui telefonici senza presa a carico				65	71	136			
Gruppo Parola	2		2	65	0	65			

[1]Enti, uffici, servizi, gruppi, scuole,… da quantificare in ore/lavoro degli operatori
Fonte: Divisione della giustizia, consultori matrimoniali familiari

3.T40 Consultori matrimoniali familiari, consultazioni complessive, dal 2007

	2007	2008	2009	2010	2011	2012	2013	2014	2015	2016
Numero casi trattati	**731**	**775**	**974**	**1'019**	**1'021**	**1'030**	**1'049**	**1054**	**1'078**	**1'059**
Casi aperti l'anno precedente	187	177	182	181	251	299	321	364	396	417
Consultazioni effettuate	**5'340**	**5'479**	**…[1]**	**…[1]**	**…[1]**	**…[1]**	**…[1]**	**…[1]**	…[1]	**6'305**
In coppia o famiglia	3'038	3'045	…[1]	…[1]	…[1]	…[1]	…[1]	…[1]	…[1]	…[1]
Individuali	2'302	2'434	…[1]	…[1]	…[1]	…[1]	…[1]	…[1]	…[1]	…[1]
Richiedenti	**731**	**775**	**974**	**925**	**770**	**731**	**728**	**690**	**682**	**642**
Coppia	439	497	444	393	386	343	308	303	317	332
Lei	224	197	296	331	215	206	206	180	176	123
Lui	68	81	129	122	93	91	97	91	89	69
Preture	…	…	97	68	68	90	90	111	86	87
Altri	…	…	8	11	8	1	27	5	14	31
Tipo problematiche	**731**	**775**	**974**	**925**	**770**	**731**	**728**	**690**	**682**	**642**
Difficoltà di relazione della coppia	307	267	308	303	227	222	240	194	206	176
Separazione/divorzio	290	357	431	420	356	346	329	357	333	286
Post-separazione e/o divorzio	61	62	94	95	97	88	70	79	77	102
Aspetti educativi	50	50	47	40	37	34	35	28	22	24
Rapporti intergenerazionali	…	…	29	25	20	17	12	12	10	17
Altro	23	39	65	42	33	24	42	20	34	41

[1] Questi dati sono stati inseriti nella nuova tabella 3.T41

Fonte: Divisione della giustizia, consultori matrimoniali familiari

3.T41 Consultori matrimoniali familiari, consultazioni complessive effettuate (no. di sedute/ore), dal 2010

	2010	2011	2012	2013	2014	2015	2016
Tipo di prestazione	**6'526**	**6'632**	**6'986**	**7'168**	**7'447**	**7'006**	**6'305**
Consulenze preliminari[1]	838						
Consulenze individuali	1'896	2'066	2'122	2'289	2'180	2'454	1'852
consulenze congiunte (coppia o fam)	1'207	1'269	1'462	1'376	1'321	1'248	1'198
Mediazione familiare	1'916	2'229	2'027	1'984	2'347	2'178	1'779
Mediazione fam. con ascolto minori	128	110	170	77	115	144	114
Ascolto minori (mandati diretti dalle preture)	281	207	361	316	391	421	548
Gruppo Parola[2]					18	33	77
Consul./collab./formazione con terzi	413	555	219	764	779	406	551
Colloqui telefonici senza presa a carico	176	196	625	267	296	122	186

[1]Dal 2011 le consulenze preliminari non vengono più conteggiate nel totale delle prestazioni effettuate
[2] Nuova voce.
NB: fino al 2010, compreso, comunità famigliare non conteggiava le consulenze preliminari nel totale delle prestazioni effettuate

Fonte: Divisione della giustizia, consultori matrimoniali familiari

3.T42 Ricorsi alla Divisione della giustizia contro le decisioni degli Uffici dei registri, dal 2004

	Pendenti 1.1	Introdotti	Totale	Evase	Pendenti
Registro fondiario					
2004	3	16	19	12	7
2005	7	12	19	14	5
2006	5	8	13	10	3
2007	3	4	7	6	1
2008	1	8	9	8	1
2009	1	3	4	4	–
2010	0	9	9	4	5
2011	5	7	12	10	2
2012	2	6	8	6	2
2013	2	3	5	4	1
2014	1	5	6	4	2
2015	2	10	12	10	2
2016	**2**	**1**	**3**	**3**	**0**
Tassa registro fondiario					
2004	1	17	18	5	13
2005	13	19	32	26	6
2006	6	16	22	14	8
2007	8	5	13	13	–
2008	–	4	4	4	–
2009	–	2	2	2	–
2010	0	3	3	1	2
2011	2	6	8	4	4
2012	4	3	7	7	0
2013	0	2	2	1	1
2014	1	5	6	3	3
2015	3	1	4	2	2
2016	**2**	**5**	**7**	**3**	**4**

Fonte: Divisione della giustizia

3.T43 Uffici del Registro fondiario, iscrizioni per distretto, dal 2004

	Mendrisio	Lugano	Locarno	Vallemaggia	Bellinzona	Riviera	Blenio	Leventina	Totale
2004	10'875	34'736	23'825	2'213	11'314	2'896	2'234	2'794	90'887
2005	10'951	33'081	24'345	1'911	10'039	2'695	2'155	2'613	87'790
2006	11'883	34'108	23'046	1'909	10'484	2'918	2'108	2'291	88'747
2007	14'218	31'697	23'748	1'814	10'572	3'434	2'133	2'898	90'514
2008	16'116	32'895	21'303	2'202	10'025	3'318	2'298	2'809	90'966
2009	12'989	35'051	22'856	2'072	10'523	2'659	2'128	2'933	91'211
2010	13'325	33'559	21'646	2'093	11'185	3'844	2'130	2'945	90'727
2011	15’264	38’021	25’143	2’582	11’425	3’137	2’447	3’083	101’102
2012	11'864	31'323	19'312	2'058	9'407	2'591	2'035	2'420	81'010
2013	11'292	31'777	20'227	1'829	10'277	3'195	2'065	2'294	82'956
2014	11'141	30'463	19'114	1'842	9'332	3'103	1'833	2'159	78'987
2015	12'063	28'948	17'267	2'155	10'647	2'655	1'953	2'569	78'257
2016	**13’091**	**29’118**	**19’599**	**2’278**	**9’904**	**2’745**	**2’306**	**2’354**	**81’395**

Fonte: Divisione della giustizia, Uffici del Registro fondiario

3.T44 Uffici del Registro fondiario, introiti in materia di tasse, per distretto dal 1998

	Mendrisio	Lugano	Locarno	Vallemaggia	Bellinzona	Riviera	Blenio	Leventina	Totale
1998	4'253'958	15'220'487	8'831'689	394'278	3'526'952	612'156	512'182	773'799	34'125'501
1999	4'705'095	18'547'952	9'416'377	507'007	3'474'629	716'512	486'074	843'099	38'696'745
2000	4'935'073	20'223'830	10'092'673	378'071	3'773'631	699'343	424'059	619'599	41'146'279
2001	5'120'848	23'301'023	10'757'766	468'132	5'370'930	970'345	448'406	601'868	47'039'318
2002	5'322'980	21'052'147	10'877'835	377'248	3'999'603	739'840	465'764	1'721'747	44'557'164
2003	5'143'331	20'064'804	12'164'748	435'308	4'438'112	862'801	514'760	732'468	44'356'332
2004	5'595'161	22'704'907	11'645'791	487'673	4'513'999	880'606	538'863	712'696	47'079'696
2005	5'308'078	24'410'410	13'065'657	511'046	5'022'927	1'094'862	499'427	725'659	50'638'066
2006	6'542'005	24'522'824	14'371'624	501'568	5'426'743	1'226'640	505'124	623'363	53'719'891
2007	7'798'548	27'765'432	15'610'640	590'612	6'011'008	983'892	587'808	904'585	60'252'534
2008	8'035'644	31'253'706	15'767'076	592'886	5'401'440	871'253	564'355	743'174	63'229'534
2009	8'818'845	32'601'752	16'686'180	644'634	6'446'136	1'167'014	522'439	722'929	67'609'929
2010	8'021'429	33'600'093	17'004'423	709'980	6'652'753	1'172'577	588'740	857'011	68'607'006
2011	9'258'031	35'043'620	20'139'319	797'429	6'762'111	1'409'607	623'544	1'010'476	75'044'137
2012	10'949'164	46'696'772	22'459'397	1'026'471	9'635'271	1'560'427	617'720	1'095'858	94'041'080
2013	9'184'963	38'227'505	17'965'951	722'885	7'607'844	1'418'123	582'970	850'584	76'560'825
2014	8'779'643	34'946'343	16'802'274	621'957	7'620'293	1'292'035	641'303	731'390	71'435'238
2015	9'543'895	35'107'494	16'464'784	694'054	7'143'102	1'448'860	585'392	791'804	71'779'385
2016	**9'905'679**	**32'250'178**	**17'034'451**	**864'329**	**8'213'501**	**1'407'769**	**657'062**	**814'449**	**71'147'418**

Fonte: Divisione della giustizia, Uffici del Registro fondiario

3.T45 Ufficio del Registro di commercio, iscrizioni e introiti, dal 2010

	2010	2011	2012	2013	2014	2015	2016
Ditta individuale	–	–	457	585	632	699	676
Società in nome collettivo	–	–	55	66	57	51	61
Società in accomandita	–	–	1	4	4	1	2
Società anonima	–	–	1'073	1'130	1'009	700	585
Società a garanzia limitata	–	–	1'008	1'193	1'285	1'160	1008
Società cooperativa	–	–	3	5	2	5	1
Associazione	–	–	43	34	46	58	43
Fondazione	–	–	27	37	39	32	22
Forma giuridica particolare	–	–	0	0	0	1	1
Succursale	–	–	49	62	53	38	52
Succursale estera	–	–	77	66	47	60	35
Totale	**2'181**	**2'398**	**2'793**	**3'182**	**3'174**	**2'805**	**2'486**
Tasse incassate	**3'087'087**	**3'071'383**	**3'389'858**	**3'652'478**	**4'067'395**	**3'935'802**	**3'842'659**
Pratiche trattate dall'ufficio	**17'847**	**17'066**	**17'008**	**17'477**	19'749	**19'425**	**19'892**
Rilascio estratti e documenti	**6'839**	**6'295**	**6'572**	**5'774**	6'007	**6'212**	**6'687**
Iscrizioni effettuate	**15'561**	**15'861**	**15'698**	**16'148**	17'856	**17'902**	**18'272**
Delle quali:							
Nuove iscrizioni	**2'181**	**2'398**	**2'805**	**3'182**	3'174	**2'805**	**2'486**
Modifiche	**11'941**	**11'866**	**11'218**	**[1]11'582**	13'220	**13'596**	**14'220**
Radiazioni	**1'439**	**1'597**	**1'675**	**[1]1'384**	1'462	**1'501**	**1'566**

Fonte: Divisione della giustizia, Ufficio del Registro di commercio

3.T46 Numero di Comuni con il registro fondiario definitivo o prodefinitivo, nel 2016

	In vigore al 01.01.2016	In vigore al 31.12.2016	In corso al 01.01.2017
Comuni con registro fondiario definitivo o prodefinitivo su supporto informatico SIFTI	**128**	**126**	
di cui sull'intero territorio	97	96	2
di cu su parte del territorio	31	30	3
Comunanze	**4**	**4**	
Comuni con registro fondiario provvisorio sull'intero territorio	**7**	**4**	

N.B. Al 31.12.2016 il numero totale dei Comuni è di 130.

Fonte: Divisione della giustizia, Ufficio del registro fondiario federale

3.T47 Legge sull'acquisto di fondi da parte di persone all'estero, istanze di autorizzazione o di accertamento circa l'obbligo dell'autorizzazione, dal 1994

	Pendenti 01.01	Introdotti	Totale da evadere	Accolte o parz. accolte	Respinte	Ritirate	Totale evase	Pendenti 31.12
1994	71	479	550	445	–	20	465	85
1995	85	369	454	304	3	48	355	99
1996	99	532	631	538	4	19	561	70
1997	70	513	583	548	2	12	562	21
1998	21	445	466	413	1	16	430	36
1999	34	423	457	418	4	11	422	24
2000	25	460	485	435	1	12	448	37
2001	37	453	490	450	1	12	463	27
2002	27	439	466	396	6	14	416	50
2003	50	450	500	429	4	26	459	41
2004	41	429	470	419	3	16	438	32
2005	32	492	524	459	7	20	486	38
2006	38	569	607	551	14	7	572	35
2007	35	747	782	670	2	22	694	88
2008	88	714	802	725	5	27	757	45
2009	44	747	791	721	7	22	750	41
2010	41	652	693	605	5	11	621	72
2011	72	707	779	699	5	20	724	55
2012	55	747	802	627	3	21	651	151
2013	151	802	953	779	10	14	803	150
2014	158	882	1'040	876	13	13	902	138
2015	138	715	853	698	9	19	726	127
2016	**127**	**730**	**857**	**770**	**4**	**24**	**798**	**59**

Fonte: Divisione della giustizia, Autorità di prima istanza in materia di LAFE

3.T48 Legge sull'acquisto di fondi da parte di persone all'estero, ricorsi contro le decisioni dell'Autorità di prima istanza nel 2016, dal 2000

	Pendenti 01.01	Introdotti nell'anno	Totale da evadere	Decisi	Altrimenti definiti	Totale evasi	Pendenti al 31.12
Ricorrente (art. 20 LAFE)							
Acquirente o alienante	4	2	6	6	–	6	–
Autorità di sorveglianza	–	–	–	–	–	–	–
Ufficio federale di giustizia	–	–	–	–	–	–	–
Comune	–	–	–	–	–	–	–
Totale 2016	**4**	**2**	**6**	**6**	–	**6**	–
2000	5	13	18	–	–	12	6
2001	6	10	16	–	–	14	2
2002	2	10	12	5	–	5	7
2003	8	12	20	13	–	13	7
2004	7	7	14	9	–	9	5
2005	5	10	15	11	–	11	4
2006	4	10	14	8	–	8	6
2007	6	9	15	11	–	11	4
2008	4	4	8	6	–	6	2
2009	2	7	9	5	–	4	4
2010	4	8	12	6	–	6	6
2011	6	3	9	6	–	6	3
2012	3	10	13	6	–	6	7
2013	6	6	12	10	–	10	2
2014	2	11	13	8	–	8	5
2015	–	4	9	5	–	5	4

Fonte: Divisione della giustizia, Autorità cantonale di ricorso in materia di LAFE

3.T49 Autorità cantonale legittimata a ricorrere in materia di legge sull'acquisto di fondi parte di persone all'estero, procedure trattate, dal 2008

	2008	2009	2010	2011	2012	2013	2014	2015	2016
Ricorsi inoltrati all'autorità di ricorso o al TF	–	–	1	–	–	2	–	–	–
Richieste di revoca di autorizzazione	–	–	–	–	–	–	–	–	–
Richieste di apertura di procedimenti penali	–	–	–	–	–	–	–	–	–
Azioni di ripristino:									
Pendenti 1.1	–	–	–	–	–	–	–	–	–
Promosse nel corso dell'anno	–	–	–	–	–	–	–	–	–
Evase	–	–	–	–	–	–	–	–	–
Pendenti 31.12	–	–	–	–	–	–	–	–	–
Azioni di scioglimento:									
Pendenti al 1.1	–	–	–	–	–	–	–	–	–
Promosse nel corso dell'anno	–	–	–	–	–	–	–	–	–
Evase	–	–	–	–	–	–	–	–	–
Pendenti 31.12	–	–	–	–	–	–	–	–	–

Fonte: Divisione della giustizia, Autorità cantonale legittimata a ricorrere in materia di Legge sull'acquisto di fondi da parte di persone all'estero

3.T50 Uffici esecuzione e fallimenti: procedure esecutive, fallimenti aperti e introiti, per distretto, dal 2001

	Mendrisio	Lugano	Locarno	Vallemaggia	Bellinzona	Riviera	Blenio	Leventina	Totale
Procedure esecutive									
2001	17'995	71'083	30'381	2'056	22'065	6'495	2'568	4'266	156'909
2002	17'946	70'275	30'029	2'053	22'064	6'999	2'575	3'830	155'771
2003	19'343	73'805	30'984	2'046	25'627	7'151	2'768	3'756	165'480
2004	16'457	59'941	25'219	1'635	20'863	5'460	2'142	3'038	134'755
2005	16'954	60'005	25'380	1'872	21'421	5'813	2'442	3'284	137'171
2006	19'063	62'057	28'278	1'953	21'992	5'478	2'721	3'628	145'170
2007	19'645	58'724	26'450	2'159	22'131	5'240	2'406	3'387	140'142
2008	20'478	59'902	26'327	2'283	24'857	5'114	2'651	3'393	145'005
2009	20'868	63'893	27'847	2'313	25'175	5'215	2'552	3'445	151'308
2010	21'713	63'892	27'212	2'197	24'952	5'378	2'202	3'604	151'150
2011	21'288	63'630	26'399	2'036	24'632	5'310	2'358	3'442	149'095
2012	23'539	66'339	28'095	2'145	24'990	5'182	2'242	3'847	156'379
2013	25'696	64'763	27'592	2'389	26'303	5'738	2'373	4'082	158'936
2014	25'918	67'309	29'350	2'444	26'401	5'763	2'383	4'100	163'668
2015	28'021	63'371	32'423	2'605	26'721	6'203	2'654	4'577	166'575
2016	**29'425**	**76'226**	**30'967**	**2'241**	**27'764**	**5'728**	**2'496**	**4'140**	**178'987**
Pignoramenti eseguiti									
2011	12'135	44'181	7'687	452	19'632	3'957	2'207	1'926	92'177
2012	11'047	45'563	7'491	430	18'957	4'267	1'996	2'150	91'901
2013	14'829	45'924	6'527	537	20'047	4'793	1'936	2'525	97'118
2014	15'649	44'442	7'217	532	20'864	4'898	2'084	2'462	98'148
2015[1]									
2016	**14'115**	**35'680**	**18'861**	**1'296**	**17'773**	**3'932**	**1'915**	**2'796**	**96'368**
Realizzazioni (incanti eseguiti)									
2011	56	802	164	5	25	9	1	0	1'062
2012	85	399	45	3	21	1	5	7	566
2013	31	525	28	0	14	7	4	1	610
2014	75	516	66	1	12	6	19	5	700
2015	22	103	16	5	9	1	0	6	162
2016	**22**	**52**	**29**	**4**	**16**	**0**	**5**	**8**	**136**
Fallimenti aperti nel corso dell'anno									
2001	49	188	68[2]	4	52	8	11	8	388[2]
2002	43	234	68[2]	3[2]	58	5	6	7	424[2]
2003	55	263	68[2]	3	69	15	3	9	485[2]
2004	63	296	92[2]	1[2]	75	12	4	17	560[2]
2005	73	281	76[2]	4[2]	90	18	6	8	556[2]
2006	49	276	92[2]	6	92	17	3	8	543[2]
2007	74	259	92[2]	4	86	29	14	12	570[2]
2008	65	277	97[2]	5	87	10	6	14	561[2]
2009	127	346	92[2]	5	107	18	12	7	714[2]
2010	113	408	108[2]	9	82	17	4	13	754[2]
2011	133	530	108[2]	10	94	14	4	11	904[2]
2012	112	412	102[2]	4	88	13	11	18	760[2]
2013	103	427	103	4	68	13	7	15	740
2014	157	533	115	12	108	15	12	11	963
2015	128	423	139	-	110	20	8	7	834
2016	**208**	**577**	**131**	**-**	**95**	**12**	**10**	**10**	**1044**

(continua)

(continuazione)

	Mendrisio	Lugano	Locarno	Vallemaggia	Bellinzona	Riviera	Blenio	Leventina	Totale
Introiti									
2001	2'250'000.00	6'655'000.00	3'699'616.47	205'165.45	2'379'589.03	551'000.00	243'000.00	456'457.00	16'439'827.95
2002	3'000'000.00	7'621'646.86	3'940'482.27	248'827.55	2'652'525.25	652'000.00	226'077.40	505'500.00	18'847'059.33
2003	2'480'000.00	7'570'000.00	4'002'403.63	259'149.76	2'921'555.70	684'000.00	387'501.50	458'000.00	18'762'610.59
2004	2'540'000.00	7'747'337.45	3'403'637.61	191'247.95	2'663'362.17	684'002.25	300'609.75	378'185.88	17'908'383.06
2005	2'160'000.00	7'123'749.56	3'526'954.84	252'903.00	2'601'200.04	787'171.95	295'739.67	410'408.62	17'158'127.68
2006	2'725'000.00	7'241'532.25	3'381'675.12	211'830.95	2'598'825.98	747'985.61	313'055.43	453'136.41	17'673'041.75
2007	2'650'000.00	7'135'759.27	3'523'887.83	282'175.15	2'613'538.48	695'150.26	329'726.35	454'522.86	17'684'760.20
2008	2'170'614.90	6'992'021.16	3'379'345.48	282'976.30	2'700'623.38	672'623.37	299'216.91	509'028.90	17'006'450.40
2009	2'455'000.00	7'124'277.78	3'640'278.76	243'559.25	3'020'599.99	685'239.10	308'739.81	479'979.25	17'957'673.94
2010	2'675'000.00	7'737'246.51	3'551'077.28	327'414.80	2'958'515.52	657'159.72	301'078.75	449'703.58	18'657'196.16
2011	2'667'000.00	7'999'195.79	3'383'930.07	271'221.91	3'000'372.42	684'515.72	315'546.83	417'833.97	18'739'616.71
2012	2'715'000.00	8175926.07	3'293'789.78	274'444.19	3'079'232.88	667'077.65	306'242.82	527'073.58	19'038'786.97
2013	2'915'000.00	8'611'327.27	3'650'016.26	284'319.30	3'167'320.67	736'768.58	293'509.26	501'835.45	20'160'097.00
2014	3'260'000.00	8'431'188.67	3'855'984.10	269'009.32	3'162'379.34	755'889.38	321'676.48	484'934.02	20'541'061.31
2015	3'079'882.49	7'597'948.93	3'246'858.52	285'582.85	4'587'672.87	[2]	[2]	[2]	18'797'945.66[3]
2016	**3'591'486.43**	**9'934'526.80**	**4'159'035.89**	**329'653.98**	**3'568'478.24**	**842'356.86**	**385'032.55**	**624'297.83**	**23'434'868.58[3]**

[1]Per il 2015 le statistiche inerenti i pignoramenti eseguiti non sono state prodotte siccome non è stato possibile riconciliare i dati estratti dal vecchio applicativo (OP87) con quelli del nuovo (THEMIS).
[2]Per il 2015 gli introiti dell'Ufficio di Bellinzona comprendono anche quelli relativi agli Uffici di Riviera, Blenio e Leventina.
[3]Dal 2015 gli introiti si riferiscono unicamente all'Ufficio esecuzione; per quanto attiene il settore dei fallimenti si rimanda alla nuova tabella 3.T51a.

Fonte: Divisione della giustizia, Uffici esecuzioni e fallimenti

3.T51 Uffici di esecuzione: procedure esecutive e introiti, per distretto, nel 2016 (nuova)

	UE Mendrisio	UE Lugano	UE Locarno	UE Vallemaggia	UE Bellinzona e Valli	Totale
Procedure esecutive						
2016	**29'425**	**76'226**	**30'967**	**2'241**	**40'128**	**178'987**
Pignoramenti eseguiti						
2016	**14'115**	**35'680**	**18'861**	**1'296**	**26'416**	**96'368**
Realizzazioni (incanti eseguiti)						
2016	**22**	**52**	**29**	**4**	**29**	**136**
Introiti						
2016	**3'591'486.43**	**9'934'526.80**	**4'159'035.89**	**329'653.98**	**5'420'165.48**	**23'434'868.58**

Fonte: Divisione della giustizia, Uffici esecuzioni e fallimenti

3.T51a Uffici dei fallimenti: fallimenti e introiti, per distretto, nel 2016 (nuova)

	UF Mendrisio	UF Viganello	UF Locarno	UF Vallemaggia	UF Bellinzona e Valli	Totale
Fallimenti aperti nel corso dell'anno	***208***	**577**	**125**	**8**	**126**	**1044**
2016						
Introiti						
2016						**968'335.54**

[1]A partire dal 1° gennaio 2015, a seguito della riorganizzazione degli uffici, la contabilità è stata centralizzata a Viganello.
A partire del 2015 il nuovo programma informatico per gli Uffici fallimenti si chiama Winkoam.
Dal 2015 gli Uffici esecuzione e fallimenti sono stati suddivisi in: Ufficio di esecuzione Sopraceneri, Ufficio di esecuzione Sottoceneri, Ufficio dei fallimenti Sopraceneri e Ufficio dei fallimenti Sottoceneri.

Fonte: Divisione della giustizia, Uffici esecuzioni e fallimenti

3.T52 Movimento dei carcerati presso il penitenziario cantonale, dal 1990

	Presenti all'inizio dell'anno	Carcerati durante l'anno	Totale	Rilasciati durante l'anno	Presenti alla fine dell'anno
1990	197	749	946	764	182
1991	182	751	933	743	190
1992	190	592	782	605	177
1993	177	516	693	526	167
1994	167	538	705	546	159
1995	159	722	881	712	169
1996	169	493	662	522	140
1997	140	490	630	461	169
1998	169	519	688	531	157
1999	157	512	669	484	185
2000	185	436	621	449	172
2001	172	422	594	450	144
2002	144	414	558	433	125
2003	125	489	614	501	139
2004	139	491	630	477	153
2005	153	521	674	524	150
2006	150	327	477	355	122
2007	122	344	466	350	116
2008	116	501	617	469	148
2009	148	432	580	424	156
2010	156	391	547	415	132
2011	132	339	471	347	124
2012	124	323	447	313	134
2013	133[1]	300	433	295	138
2014	137[1]	293	430	284	146
2015	147[1]	244	391	242	149
2016	**149**	**270**	**419**	**263**	**156**

[1] dato modificato a seguito di accertamenti

Fonte: Divisione della giustizia

3.T53 Giornate di carcerazione, dal 2007

	2007	2008	2009	2010	2011	2012	2013	2014	2015	2016
Penitenziario "La Stampa"	41'627	50'391	51'079	52'315	45'058	43'112	45'022	46'975	48'531	48'488
Presenza media giornaliera	114	138	140	143	123	118	123.35	128.70	132.96	132.48
Penitenziario "Lo Stampino"	…	…	…	…	…	5'284	5'831	5'533.00	8'484	7'994
Presenza media giornaliera	…	…	…	…	…	14	15.98	15.16	23.24	21.84
Carcere aperto[1]	2'431	3'521	4'266	3'431	1'859	453	0	0	0	0
Presenza media giornaliera	7	10	12	9	5	1	0	0	0	0
Totale	**44'058**	**53'912**	**55'345**	**55'746**	**46'917**	**48'849**	**50'853**	**52'508**	**57'015**	**56'482**

[1] – Dal settembre 1990 è stato messo in esercizio il Carcere aperto di Locarno
– Dal novembre 1992 è stato messo in esercizio il Carcere aperto di Torricella
– Nel giugno 1994 è stato chiuso il Carcere aperto di Locarno
– Nel marzo 2004 è stato messo in esercizio il comparto femminile a Torricella
– Nel 2013 è stato chiuso il Carcere aperto di Torricella

Fonte: Divisione della giustizia

3.T54 Incarcerati in Penitenziario secondo la nazionalità, dal 2005

	2005	2006	2007	2008	2009	2010	2011	2012	2013	2014	2015	2016
Afghanistan	–	–	–	1	0	1	0	0	1	0	0	0
Albania	15	11	14	13	12	7	9	12	25	12	22	21
Algeria	10	10	9	8	12	11	12	17	7	10	0	5
Angola	1	–	2	3	2	3	2	1	0	0	0	2
Argentina	1	–	1	1	0	1	0	0	2	1	1	0
Armenia	1	–	3	–	1	0	0	0	0	0	0	0
Australia	–	–	–	–	0	0	0	0	0	0	0	0
Austria	1	–	–	2	0	0	0	0	2	1	0	0
Azerbaigian	1	–	–	–	0	0	0	0	0	0	0	0
Bangladesh												1
Belgio	–	–	2	–	1	0	0	0	0	1	0	0
Benin					1	0	0	0	0	0	0	0
Bhutan	1	1	–	–	0	0	0	0	0	0	0	0
Bielorussia	1	2	–	4	1	4	0	4	0	0	0	0
Birmania	–	–	–	1	0	0	0	0	0	0	0	0
Bolivia	–	–	–	–	0	0	0	0	0	1	0	0
Bosnia Erzegovina	10	8	3	9	5	2	4	1	1	1	1	0
Botswana	1	–	–	–	0	0	0	0	0	0	0	0
Brasile	12	8	6	4	4	1	0	1	0	3	1	4
Bulgaria	1	2	1	1	5	2	0	1	1	0	0	0
Camerun	–	2	3	–	1	1	0	1	1	0	1	0
Canada	–	–	1	–	0	0	1	0	0	0	0	0
Ciad					1	0	0	0	0	0	0	0
Cile	–	–	2	–	1	3	0	0	1	0	1	1
Cina	–	–	–	–	0	0	0	0	1	0	0	0
Colombia	2	2	1	5	0	8	4	0	0	0	0	2
Congo	1	–	–	1	0	0	0	0	0	0	0	1
Costa d'Avorio	3	–	1	3	0	1	0	1	0	0	2	0
Costa Rica	–	5	–	–	0	0	0	0	0	0	0	0
Croazia	8	–	2	3	5	11	8	2	3	3	0	2
Cuba	–	1	–	1	1	1	0	1	2	0	0	1
Danimarca	–	–	2	–	0	0	0	0	0	0	5	0
Dominica	11	10	3	8	2	5	17	18	12	8	0	12
Ecuador	2	–	–	–	0	0	0	0	0	0	0	0
Egitto	–	–	1	1	1	3	3	1	1	2	1	0
Eritrea					7	0	0	1	2	2	1	0

(continua)

(continuazione)

	2005	2006	2007	2008	2009	2010	2011	2012	2013	2014	2015	2016
Estonia	–	–	–	–	0	0	0	1	0	0	0	3
Filippine	–	–	–	–	0	0	0	0	0	0	0	0
Finlandia	–	–	–	–	0	0	0	0	0	0	0	0
Francia	5	7	3	3	3	1	0	0	4	3	1	0
Gambia	–	–	–	1	0	0	0	0	0	1	0	0
Georgia	10	5	9	21	9	12	3	7	4	3	1	2
Germania	1	2	2	5	2	2	5	2	0	0	2	3
Ghana	–	–	–	1	2	4	1	3	3	1	0	0
Giamaica	–	–	1	1	0	0	0	0	0	0	0	0
Gran Bretagna	2	1	1	–	0	0	1	1	1	1	0	1
Grecia	–	–	–	–	0	1	1	0	0	0	0	0
Guinea	11	6	3	9	2	2	2	0	0	1	0	1
Guinea Bissau	1	–	1	1	1	1	0	0	1	1	0	0
Haiti	–	–	–	–	0	0	0	0	0	0	0	0
India	–	–	–	–	0	0	0	0	0	1	0	0
Iran	–	–	–	1	0	1	0	1	0	0	1	1
Iraq	4	5	–	2	9	9	4	4	1	7	3	3
Israele	–	–	–	1	0	0	0	0	0	0	0	0
Italia	109	107	59	96	80	77	58	57	50	50	57	60
Jugoslavia	33	40	13	21	14	0	0	1	4	4	1	0
Kazakistan	–	–	–	–	0	0	0	0	0	0	0	0
Kenya	1	–	–	–	1	0	0	0	1	0	0	0
Kossovo	0	0	0	0	0	0	3	1	2	1	2	2
Lettonia	2	2	–	–	0	0	0	2	0	0	0	1
Libano	2	–	–	–	0	0	0	0	0	0	1	0
Liberia	6	4	1	1	1	1	1	2	1	0	1	1
Libia	–	–	1	–	1	0	0	0	0	0	0	0
Liechtenstein	–	–	–	–	0	0	0	0	0	0	0	0
Lituania	–	5	–	1	0	1	0	0	1	2	3	8
Macedonia	4	7	6	1	3	5	2	3	2	3	1	2
Madagascar					1	0	0	0	0	0	0	0
Malaysia	2	1	–	–	0	0	0	0	0	0	0	0
Mali	–	–	–	–	0	0	0	0	0	1	0	1
Malta	1	–	–	–	0	0	0	0	0	0	0	0
Marocco	4	3	1	7	1	4	5	12	5	5	2	7
Mauritania	–	–	–	–	0	0	0	0	0	0	0	0
Moldavia	4	1	6	5	1	0	1	0	1	0	0	0
Mongolia	–	–	–	2	2	4	0	1	0	1	0	0
Montenegro	–	–	9	12	8	5	5	2	1	0	0	0
Nazionalità non nota	–	–	–	–	0	0	0	0	0	0	0	0
Niger	–	–	1	2	3	0	1	0	0	0	0	0
Nigeria	5	8	16	37	42	35	17	28	18	16	7	12
Norvegia	1	–	–	–	0	0	0	0	0	0	0	0
Paesi Bassi	3	3	–	1	1	3	1	0	0	0	0	2
Pakistan	2	1	1	–	1	0	0	0	0	0	0	0
Palestina	1	–	3	3	2	0	0	1	0	0	0	0
Paraguay	1	–	–	–	0	0	0	0	0	0	0	0
Perù	–	–	1	–	0	0	0	1	1	0	0	0
Polonia	1	–	–	4	5	0	0	0	3	7	0	0
Portogallo	5	7	8	12	9	11	7	6	1	3	6	3
Repubblica Ceca	–	2	–	–	1	0	2	0	0	0	0	1
Romania	16	14	8	12	10	12	9	8	12	16	14	12
Russia	3	4	5	3	4	2	4	1	1	1	0	0
San Marino	–	–	–	–	0	0	0	0	0	0	0	0

(continua)

(continuazione)

	2005	2006	2007	2008	2009	2010	2011	2012	2013	2014	2015	2016
Senegal	–	–	–	–	0	1	0	0	4	0	0	0
Serbia					9	10	6	3		9	4	5
Serbia e Montenegro[1]									1	0	0	1
Seychelles	–	–	1	–	0	0	0	0	0	0	0	0
Sierra Leone	6	2	4	5	4	0	0	0	0	0	0	1
Siria	1	1	1	–	0	0	5	4	0	2	0	3
Slovacchia	–	–	–	1	1	0	0	0	0	0	0	0
Slovenia	–	–	–	1	0	1	0	0	0	0	0	0
Somalia	–	–	–	6	3	0	0	0	0	0	1	0
Spagna	3	5	1	2	8	2	2	2	1	3	2	5
Sri-Lanka	–	–	–	–	0	1	1	1	0	0	0	0
Stati Uniti	2	–	2	–	1	0	0	0	0	0	0	0
Sud Africa	–	–	–	–	0	0	0	0	0	0	0	0
Sudan	4	1	4	5	2	2	0	0	0	0	0	0
Svezia	–	–	–	–	0	0	0	0	0	0	0	0
SVIZZERA	**168**	**160**	**100**	**133**	**119**	**109**	**111**	**78**	**94**	**92**	**77**	**71**
Tailandia	–	–	–	–	0	0	0	0	0	0	0	0
Tanzania	0	0	0	0	0	0	0	1	0	0	0	0
Togo	–	1	–	–	2	0	0	0	0	0	0	0
Tunisia	2	–	6	3	4	3	15	20	12	12	3	1
Turchia	4	5	5	6	2	3	1	1	4	0	2	4
Ucraina	5	2	1	2	1	1	0	0	1	0	0	0
Uganda						1	0	0	0	0	0	0
Ungheria	2	–	2	1	–	1	0	0	0	0	0	0
Uruguay	–	2	–	–	–	0	0	0	0	0	0	0
Venezuela	–	–	–	–	1	0	1	1	2	1	1	1
Vietnam	1	1	1	–	–	0	0	0	1	0	0	0
Zaire	–	–	–	–	–	0	0	0	0	0	0	0
Zimbawe	–	–	–	2	1	1	0	0	0	0	0	0
Totale	**491**	**521**	**477**	**344**	**501**	**432**	**391**	**339**	**323**	**293**	**244**	**270**

[1] Voce aggiunta nel 2013.

Fonte: Divisione della giustizia

3.T55 Incarcerati durante l'anno 2016 presso il Penitenziario, secondo l'origine, l'età e il sesso

	Minorenni		18-25		26-30		31-40		41-50		Più di 50		Totale	
	Uomini	Donne	Uomini	Donne	Uomini	Donne	Uomini	Donne	Uomini	Donne	Uomini	Donne	Uomini	Donne
Ticinesi	0	0	4	0	2	1	12	1	12	3	11	0	41	5
Confederati	0	0	7	0	5	0	3	1	3	1	5	0	23	2
Altri stati europei	0	0	14	0	23	0	43	3	29	1	25	0	134	4
Stati extra europei	0	0	7	1	15	0	24	1	10	1	2	0	58	3
Totale	**0**	**0**	**32**	**1**	**45**	**1**	**82**	**6**	**54**	**6**	**43**	**0**	**256**	**14**

Fonte: Divisione della giustizia

3.T56 Collocamento in semilibertà (lavoro esterno), dal 2007

	2007	2008	2009	2010	2011	2012	2013	2014	2015	2016
Semilibertà	21	15	13	13	19	13	4	3	4	8
Giornate di semilibertà	2'193	1'745	1'514	1'028	1'601	1'127	51	175	685	963
Media per carcerato	104	116	116	79	84	125	62	58.33	171.25	160.5

Fonte: Divisione della giustizia

3.T57 Esecuzione delle pene in semiprigionia, dal 2007

	2007	2008	2009	2010	2011	2012	2013	2014	2015	2016
Semiprigionia	43	41	49	33	9	2	5	5	5	6
Giornate di semiprigionia	991	1'569	3'346	1'637	699	73	231	117	651	374
Media per carcerato	23	38	68	49	78	36.2	46.2	23.4	130.2	62.3

Fonte: Divisione della giustizia

3.T58 Congedi concessi ai carcerati, dal 2007

	2007	2008	2009	2010	2011	2012	2013	2014	2015	2016
Congedi effettuati	**1'378**	**1'139**	**1'253**	**1'163**	**1'102**	**549**	**489**	**461**	**849**	**857**
Accompagnati	68	32	37	57	55	44	66	85	44	24
Ordinari	792	633	742	713	558	390	286	303	549	471
Congedo straordinario	315	249	305	266	241	81	108	73	225	240
Semiprigionia	–	1	3	16	103	5	11	0	0	3
Semilibertà	203	224	166	111	145	29	18	0	31	119
Durata										
6 ore	527	403	420	451	361	152	181	168	292	292
12 ore	485	418	466	424	367	192	152	157	257	146
24 ore	187	174	146	133	147	80	81	32	121	102
36 ore	61	49	70	88	120	50	35	25	56	78
48 ore	21	12	57	23	30	31	19	7	23	24
54 ore	97	83	94	44	77	44	1	72	100	118
Totale	**1'378**	**1'139**	**1'253**	**1'163**	**1'102**	**549**	**469**	**461**	**849**	**857**

Fonte: Divisione della giustizia

3.T59 Attività lavorativa e retribuzione in CHF dei carcerati, dal 2013

	2013 Quota lavoro	Fatturato	2014 Quota lavoro	Fatturato	2015 Quota lavoro	Fatturato	2016 Quota lavoro	Fatturato
Falegnameria	40'257.15	16'719.70	39'691.01	6'315.30	41'826.25	18'965.35	37'944.70	11'506.78
Lavanderia	86'188.60	13'980.95	81'224.60	12'210.70	78'504.00	7'276.20	77'734	116'996.51
Legatoria - stamperia	78'773.70	76'462.65	78'541.80	77'536.10	63'405.15	59'600.90	77'234.75	87'844.85
Plastica	47'314.95	0	48'398.50	0.00	203.00	0.00	54'509.85	0.00
Occupazionale	48'622.20	17'492.35	49'481.80	26'013.70	117'017.60	15'783.30	90'259.45	5'359.89
Meccanica	75'985.05	0	92'041.90	45'866.70	97'772.20	54'018.10	-	-
Lavori manuali - Tiffany	55'016.25	23'968.15	48'550.10	11'348.80	55'753.75	7'872.80	105'548.90	43'554.20
Laboratori targhe	33'092.75	390'542.50	31'915.35	269'732.00	30'475.98	303'099.30	30'860.20	317'678.43
Zona agricola	0	0	0	0	0.00	0.00	0.00	0.00
Sezione femminile	0	0	0	0	0.00	0.00	0.00	0.00
Diversi	0	0	0	0	0.00	0.00	0.00	0.00
Manutenzione	259'432.70	0	208'443.99	0	227'586.72	0.00	248'013.40	0.00
Squadra esterna	21'369.35	8'742.60	22'939.45	15'001.20	33'124.00	11'701.80	36'611.90	10'692.00
Formazione-studio	32'335.86	0	15'969.58	0	15'982.83	0.00	16'874.45	0.00
Sezione aperta	41'560.55	0	35'304.03	0	48'621.80	0.00	44'832.20	0.00
Disoccupazione, malattie/infortunio	72'140.85	0	85'574.39	0	75'144.30	0.00	87'909.50	0.00
Squadra PCT	20'604.30	0	37'131.00	0	57'598.90	0.00	62'523.60	0.00
Azienda agricola Orto	67'962.73	0	46'583.00	0	88'984.00	0.00	50'126.00	0.00
Laboratorio Sezione D[1]	–	–	14'979.00	0	55'498.05	7'975.90	75'380.60	20'910.39
Cucina	–	–	–	–	0.00	8'053.60	0.00	0.00
Totale	**980'657**	**547'908.90**	**936'769.50**	**464'024.50**	**1'087'498.53**	**494'347.25**	**1'109'415.00**	**629'104.40**

[1] Voce aggiunta nel 2014 (laboratorio aperto nel 2014).

Fonte: Divisione della giustizia

3.T60 Retribuzione media giornaliera per carcerato (peculio), dal 2005

	2005	2006	2007	2008	2009	2010	2011	2012	2013	2014	2015	2016
Peculio	21.9	22.66	31.62	32.53	31.95	32.05	32.02	31.87	29.09	26.29	28.97	20.49

Fonte: Divisione della giustizia

3.T61 Spese di vitto per i carcerati in Penitenziario, dal 2009

	2009	2010	2011	2012	2013	2014	2015	2016
Spese totali	738729.00	1'000'490.00	822'920.65	740'166.2	794'378.28	727'297.83	670'707.60	618'519.58
Media giornaliera pro capite	10.40	13.99	13.74	10.85	10.87	9.76	8.15	7.03
Recupero spese semilibertà e semiprigionia	50'222.00	40'804.00	60'775	12'378	44'553.50	40'431.00	41'504.25	42'243.30
Recupero prestazioni in natura[1]	264'216.00	282'564.00	262'316	271'392.3	297'167.00	303'356.00	335'524.00	340'820.00

[1]In applicazione delle norme concordatarie (partecipazione spese d'esecuzione da parte del detenuto, CHF 8.- giornalieri)

Fonte: Divisione della giustizia

3.T62 Spese di vitto per i carcerati in Carcere aperto, dal 2009

	2009	2010	2011	2012	2013	2014	2015	2016
Spese totali	23'348.90	22'111.05	11'629.85	2265.1	0	0	0	0
Media giornaliera pro capite	5.57	6.44	6.25	5	0	0	0	0
Recupero spese semilibertà e semiprigionia	26'640.00	0[1]	0	0	0	0	0	0

[1]Dal 2010 il recupero spese semilibertà e semiprigionia viene inglobato in quello del Penitenziario cantonale "La Stampa"

Fonte: Divisione della giustizia

3.T63 Evasioni dal Penitenziario, dal 2006

	2006	2007	2008	2009	2010	2011	2012	2013	2014	2015	2016
Evasioni	**2**	**2**	**4**	**2**	**1**	**1**	**0**	**1**	**3**	**0**	**0**
Dal carcere chiuso	–	–	–	–	1	0	0	0	0	0	0
Dal carcere di fine pena	2	2	4	2	0	1	0	1	3	0	0
Mancati rientri dai congedi	**1**	**2**	**1**	**1**	**1**	**2**	**0**	**0**	**0**	**0**	**0**
Dal carcere chiuso	–	1	–	1	0	0	0	0	0	0	0
Dal carcere di fine pena	1	1	1	–	1	2	1	0	0	0	0
Mancati rientri dal lavoro	**1**	**1**	**2**	**–**	**1**	**0**	**0**	**0**	**0**	**0**	**0**
Dal carcere di fine pena	1	1	2	–	1	0	0	0	0	0	0
Reintegrazioni	**1**	**5**	**4**	**2**	**1**	**2**	**1**	**0**	**7**	**15**	**16**

Fonte: Divisione della giustizia

3.T64 Arresti domiciliari, dal 2008: Electronic Monitoring

	2008	2009	2010	2011	2012	2013	2014	2015	2016
Totale giornate	**2'339**	**2'053**	**1'977**	**2'907**	**3'132**	**2'439**	**2'542**	**1'634**	**1'552**
Pena totale media	**104**	**86**	**79**	**112**	**89**	**76**	**82**	**74**	**78**
Pene EM terminate									
Donne	3	2	0	2	2	3	2	0	2
Uomini	32	23	25	24	30	21	22	19	15
Totale	**35**	**25**	**25**	**26**	**32**	**24**	**24**	**19**	**17**
di cui fine pena	3	6	5	6	7	2	1	1	0
pene interrotte	3	3	2	1	1	1	0	1	0
Pene in corso al 31.12									
Donne	–	–	1	0	0	1	0	1	0
Uomini	5	5	6	8	3	7	7	3	3
Totale	**5**	**5**	**7**	**8**	**3**	**8**	**7**	**4**	**3**
di cui fine pena	2	3	2		1	1	1	3	0
Ripartizione delle infrazioni: pene terminate ed in corso									
LCS	27	12	13	17	14	17	15	8	14
LFSTUP	3	4	2	3	5	5	5	4	3
Altro	5	9	10	14	13	10	11	10	3
Di cui:									
Età minima anni	22	23	23	23	26	21	19	17	22
Età massima anni	73	74	58	67	61	68	62	87	86
Età media anni	36	42	40	37	40	40	38	40	39

Fonte: Divisione della giustizia

3.T65 Lavoro di utilità pubblica (LUP), dal 2008

	2008	2009	2010	2011	2012	2013	2014	2015	2016
Totale ore	**21'237**	**16'165**	**20'122**	**8'545**	**11'994**	**5'393**	**12'350**	**12'284**	**16'171**
Pena totale media (ore)	**123**	**118**	**158**	**99**	**157**	**105**	**130**	**168**	**181**
Pene LUP terminate									
Donne	31	26	24	18	12	5	29	13	19
Uomini	142	111	103	68	65	46	66	60	49
Totale	**173**	**137**	**127**	**86**	**77**	**51**	**95**	**73**	**68**
Giornate di carcerazione	**5'309**	**4'041**	**5'031**	**2'136**	**2'998**	**1'348**	**3'088**	**3'071**	**4'042**
Pene interrotte	**22**	**17**	**22**	**11**	**19**	**5**	**6**	**11**	**10**
Pene in corso al 31.12									
Donne	9	4	3	3	4	11	23	15	16
Uomini	38	25	19	21	26	39	81	99	78
Totale	**47**	**29**	**22**	**24**	**30**	**50**	**104**	**114**	**94**
Ripartizione delle infrazioni: pene terminate ed in corso									
LCS	60	134	128	83	105	51	59	57	61
5959LFSTUP	9	47	43	0	36	22	28	32	21
Altro	104	148	177	131	72	28	102	98	80
Di cui:									
Età minima anni	19	18	20	19	20	19	22	19	97
Età massima anni	77	79	71	74	72	68	72	73	71
Età media anni	34	38	33	39	38	37	36	37	38

Fonte: Divisione della giustizia

3.T66 Casi dell'Ufficio assistenza riabilitativa in stato di carcerazione presso il Penitenziario cantonale e i pretori, secondo il sesso, casi aperti all'inizio di ogni anno, dal 2000

	Totale	Sesso		Scarce-razioni	Presso Centri terapeutici			Totale inizio anno					
		Uomini	Donne		Art. 60 e 611 in prova	2Alloggio esterno	2EM	Carcerati	In libertà	2Alloggio esterno	2EM	Autori Violenza Domestica segnalazioni	Giorni Presenza Foyer[3]
2000	587	511	76	390	33	–	–	197	242	–	–	–	–
2001	542	472	70	382	29	–	–	175	249	–	–	–	–
2002	514	446	68	378	12	–	–	136	247	–	–	–	–
2003	582	483	99	423	11	–	–	159	258	–	–	–	–
2004	596	520	76	422	10	–	–	173	251	–	–	–	–
2005	669	590	79	492	8	–	–	177	244	–	–	–	–
2006	775	708	67	599	14	–	–	178	228	–	–	–	–
2007	1'027	953	74	828	13	–	–	199	204	–	–	–	–
2008	1'151	1'067	84	935	11	–	–	220	183	–	–	–	–
2009	1'204	1'111	93	957	4	–	–	247	191	–	–	–	–
2010	986	908	78	821	3	5	6	165	193	3	3	–	–
2011	749	700	49	566	3	8	10	183	151	2	2	83	–
2012	913	855	58	710	3	4	8	203	154	2	3	76	–
2013	686	619	67	484	5	2	2	202	97	0	2	98	–
2014	776	708	68	558	3	1	3	218	111	0	[2]	51	245
2015	791	740	51	551	9	1	1	239	105	1	[2]	76	323
2016	**787**	**733**	**54**	**530**	**6**	**2**	**-**	**257**	**128**	**2**	**-**	**81**	**257**

[1]Nuovi art. 60 e 61 a causa delle revisioni del CPS (fino al 2009 era in vigore l'art. 44), [2]avvio progetto 1.06.2011
[2] EM e LUP trasferiti all'UAR 1.09.2014
[3] Camere: apertura 04.04.14 per AVD e utenti UAR

Fonte: Divisione della giustizia

3.T67 Casi trattati dall'Ufficio dell'assistenza riabilitativa in stato di libertà secondo il tipo di mandato, il sesso e il motivo della chiusura, dal 2008

	2008	2009	2010	2011	2012	2013	2014	2015	2016
Totale	**234**	**238**	**252**	**243**	**190**	**177**	**135**	**135**	**153**
Mandato	165	148	145	131	132	123	81	86	111
Volontariato	69	90	107	112	58	54	54	49	42
Sesso									
Uomini	202	209	215	211	161	153	117	116	20
Donne	32	29	37	32	29	24	18	19	133
Totale Chiusi [1]	**74**	**59**	**59**	**92**	**36**	**80**	**25**	**31**	**27**
Fine mandato	60	40	44	29	41	56	13	11	25
Di cui cont. come volont.	23	13	28	10	18	5	0	0	19
Fine tratt.	6	12	31	70	11	20	9	17	16
Decesso	2	4	1	2	0	2	2	1	
Condanna/esec. pena	6	3	8	0	0	3	1	0	3
Espulsione/revoca permesso	–	–	1	0	1	3	0	2	2
Revoca sosp o lib. cond. e ripristino pena o misura			2	1	0	0	0	0	0
Mandato sospeso per arresto	–	1	0	0	1	0	0	0	0

[1]Nel totale delle chiusure definitive sono esclusi i mandati che continuano come volontari, non avendo concluso il trattamento, e i casi di arresto al 31.12, sospesi in attesa della formalizzazione di un eventuale nuovo procedimento

Fonte: Divisione della giustizia

3.T68 Casi trattati dall'Ufficio dell'assistenza riabilitativa in stato di libertà secondo il luogo di residenza, le segnalazioni e la fonte, dal 2010

	2010		2011		2012		2013		2014		2015	2016	
		Nuove		Nuove		Nuove		Nuove		Nuove	Nuove		Nuove
Consiglio di vigilanza/GPC[1]	53	26	40	32	47	18	45	11	19	4	11	19	19
Sentenza	33	21	41	4	40	10	42	4	26	11	8	32	12
Da altri cantoni	6	0	2	4	5	2	8	1	3	1	0	0	1
In libertà provvisoria	3	3	6	2	7	3	10	2	8	9	3	17	11
Volont.	95	12	104	8	52	6	49	5	40	14	2	35	7
Residenza:													
Lugano e valli	81	34	76	21	61	15	60	13	47	19	14	50	30
Mendrisio	14	6	14	7	21	9	21	2	18	5	4	17	3
Locarno e valli	50	12	58	6	28	7	33	3	12	6	2	12	7
Bellinzona e valli	34	9	37	11	29	6	32	3	13	9	4	21	7
In altri cantoni	7	0	4	3	7	0	3	2	4	0	0	3	2
Provv. all'estero	3	1	3	2	4	1	3	0	0	0	0	0	1
Presso centri terapeutici:										39			
a) in Ticino	1	0	1	0	1	1	2	0	2	0	0	0	0
b) in Svizzera o all'estero	0	0	0	0	0	0	0	0	0	0	0	0	0

[1]dal 1.01.2011 la competenza è passata dal GIAP, soppresso il 31.12.2010, al GPC

Fonte: Divisione della giustizia

3.T69 Movimento di prevenuti presso il Carcere giudiziario, dal 1996

	Presenti all'inizio dell'anno	Carcerati durante l'anno	Totale	Rilasciati durante l'anno	Presenti alla fine dell'anno
2016	**67**	**1'035**	**1'102**	**1'028**	**74**
2015	49	1'082	1'131	1'065	66
2014	44	1'282	1'326	1'276	50
2013	52	1'385	1'437	1'390	47
2012	46	1'661	1'707	1'659	50
2011	21	1'124	1'145	1'099	46
2010	53	897	950	929	21
2009	33	747	780	727	53
2008	46	659	705	672	33
2007	34	631	665	619	46
2006	14[2]	743[2]	757[2]	723[2]	34[2]
2005	14	733	747	737[2]	14[2]
2004	14	644	658	644	14
2003	12	710	722	706	16
2002	6	639	645	632	13
2001	25	706	731	724	7
2000	25	792	817	792	25
1999	32	856	888	863	25
1998	29	1'196	1'225	1'196	29
1997	23	1'068	1'091	1'062	29
1996	25	1'232	1'257	1'234	23

[1]A partire dal 1. settembre 2006 il Carcere giudiziario ha sostituito le carceri pretoriali
[2] Dato modificato a seguito di verifiche

Fonte: Divisione della giustizia

3.T70 Giornate di carcerazione al Giudiziario, dal 2008

	2008	2009	2010	2011	2012	2013	2014	2015	2016
La Farera	15'054	16'968	15'671	12'221	13'260	19'522	19'396	21'346	24'151
Presenza media giornaliera	41	46	43	33	36	53	53	58.48	65.98

Fonte: Divisione della giustizia

3.T71 Incarcerati al Giudiziario secondo la nazionalità, dal 2008

	2008	2009	2010	2011	2012	2013	2014	2015	2016
Afghanistan	4	3	3	3	6	9	4	9	18
Albania	19	11	15	25	50	66	40	55	54
Algeria	18	23	24	50	63	47	32	31	29
Angola	–	0	2	0	2	0	2	0	0
Argentina	–	0	1	2	0	2	1	2	0
Armenia	1	3	5	0	5	1	1	0	0
Australia	–	0	0	0	0	0	0	0	0
Austria	4	1	2	0	0	1	3	0	2
Azerbaigian	1	0	1	0	0	1	0	0	0
Bangladesh	–	1	0	0	0	2	8	4	4
Belgio	–	1	0	0	2	3	1	2	1
Benin	–	1	2	0	1	2	0	0	2
Bhutan	–	0	0	0	0	0	0	0	0
Bielorussia	2	6	3	4	9	2	0	0	1
Bolivia	–	0	0	1	0	0	0	1	0
Bosnia Erzegovina	10	9	8	3	13	11	5	11	6
Botswana	–	0	0	0	0	0	0	0	0
Brasile	10	13	7	5	1	1	3	11	5
Bulgaria	4	14	8	20	26	14	4	6	13
Burkina Faso	–	–	1	0	0	1	1	1	0
Burundi	–	–	1	0	0	0	1	0	0
Camerun	1	1	1	1	2	3	0	1	0
Canada	–	–	0	2	1	1	0	0	1
Canada	–	0	0	0	0	0	0	1	-
Capo Verde[1]	–	–	–	–	–	–	1	0	0
Ciad	0	0	0	0	14	0	1	2	2
Cile	3	1	1	0	3	4	2	4	0
Cina	–	1	2	0	3	5	1	2	3
Colombia	4	4	4	2	5	1	4	4	3
Congo	1	4	0	1	1	4	1	5	2
Costa d'Avorio	2	1	1	2	8	5	10	0	7
Costa Rica	–	0	0	0	0	0	0	11	0
Croazia	18	7	21	14	14	32	20	1	10
Cuba	2	1	2	0	2	2	3	0	2
Danimarca	–	0	0	0	0	0	0	11	0
Dominica	11	7	11	26	18	23	19	0	27
Ecuador	–	0	0	1	0	1	1	6	1
Egitto	2	2	4	8	21	25	11	35	1
Eritrea	–	20	7	10	20	18	61	1	32
Estonia	–	0	0	0	0	0	0	4	3
Etiopia	5	2	0	0	1	4	1	0	7
Filippine	–	0	0	0	1	0	0	0	0
Finlandia	–	0	0	0	1	0	0	4	0
Francia	11	4	5	10	3	6	8	0	11
Gabon[1]	–	–	–	–	–	–	1	24	1
Gambia	–	0	1	11	7	12	13	9	37

(continua)

(continuazione)

	2008	2009	2010	2011	2012	2013	2014	2015	2016
Georgia	25	40	37	16	28	18	14	9	12
Germania	8	2	5	6	7	12	10	7	11
Ghana	3	3	20	20	27	14	15	8	4
Giamaica[1]	–	–	–	–	–	–	1	0	0
Giordania	–	1	0	0	0	0	1	0	0
Gran Bretagna	1	1	0	1	1	0	3	1	2
Grecia	–	0	2	0	0	0	1	0	0
Guinea	4	3	3	5	8	4	6	10	12
Guinea Equatoriale	0	0	0	0	1	0	0	2	0
Guinea Bissau	2	2	2	2	7	3	2	0	1
Haiti	–	0	0	0	0	0	0	0	0
India	–	0	0	0	0	1	1	0	0
Indonesia[1]	–	–	–	–	–	–	1	0	0
Iran	1	0	3	2	7	3	6	2	4
Iraq	6	19	17	14	22	12	16	10	13
Irlanda	–	0	0	0	0	0	0	0	0
Israele	2	0	0	1	0	1	0	0	0
Italia	99	132	125	121	149	133	148	150	120
Jugoslavia	25	15	0	0	7	7	7	4	3
Kazakistan	–	0	0	0	0	0	0	0	0
Kenya	1	1	1	0	4	6	0	1	0
Kosovo	–	0	0	5	5	8	15	14	10
Lettonia	–	0	1	0	1	0	1	0	2
Libano	1	0	2	2	3	2	2	0	1
Liberia	3	8	4	14	13	4	3	2	1
Libia	–	2	1	4	16	10	3	3	3
Liechtenstein	–	0	0	0	0	0	0	0	0
Lituania	3	0	5	1	2	3	8	4	11
Macedonia	14	15	12	6	15	7	16	3	7
Madagascar	1	0	0	0	0	0	0	0	0
Malaysia	1	0	0	0	0	0	0	0	0
Mali	–	1	2	1	0	4	8	8	11
Malta	–	0	0	0	1	0	0	1	0
Marocco	5	3	11	41	100	123	98	73	55
Mauritania	–	0	0	0	0	2	0	0	1
Messico	–	0	0	0	1	0	0	0	0
Moldavia	2	7	11	8	5	5	8	5	2
Mongolia	4	10	3	1	1	0	5	0	0
Montenegro	18	12	12	13	10	1	0	0	0
Nazionalità non nota	–	0	0	0	0	0	**1**	0	0
Nepal	0	0	0	0	1	0	1	0	0
Nicaragua	–	1	0	0	0	0	0	0	0
Niger	–	3	0	2	6	10	3	1	3
Nigeria	47	93	165	160	262	140	117	118	113
Norvegia	–	0	0	0	0	0	0	0	0
Nuova Zelanda	–	–	–	–	–	–	–	1	0
Paesi Bassi	1	0	5	1	2	6	1	3	2
Pakistan	–	2	0	3	8	6	7	6	5
Palestina	3	4	0	2	5	2	7	1	3
Panama	–	0	0	1	0	0	0	0	0
Paraguay	–	1	0	0	0	0	0	0	0
Perù	–	0	0	1	2	2	1	1	0
Polonia	6	2	6	4	8	8	14	5	1
Portogallo	13	11	13	12	10	6	8	10	6
Repubblica Ceca	1	0	0	2	4	1	2	2	1
Romania	34	36	49	72	118	103	108	96	72

(continua)

(continuazione)

	2008	2009	2010	2011	2012	2013	2014	2015	2016
Russia	7	9	13	8	4	6	2	0	2
Rwanda	1	0	0	0	0	0	0	1	0
Sahara Occidentale	1	0	0	1	0	1	0	0	0
Senegal	1	1	3	1	6	14	7	14	13
Serbia	–	–	44	30	23	26	22	26	17
Serbia e Montenegro	–	–	–	–	–	6	6	1	3
Sierra Leone	6	4	1	7	4	5	4	1	1
Singapore	1	0	0	0	0	0	0	0	0
Siria	1	2	4	9	11	10	10	10	8
Slovacchia	–	2	0	3	1	4	1	1	1
Slovenia	–	2	2	0	0	0	2	0	0
Somalia	6	5	5	7	7	10	17	10	18
Spagna	3	5	2	8	1	9	7	6	13
Sri-Lanka	–	1	2	1	3	4	4	6	1
Stati Uniti	1	0	1	1	3	0	2	0	0
Sud Africa	–	0	0	0	0	0	1	0	0
Sudan	8	4	4	4	10	10	7	6	4
Suriname	–	1	0	0	0	0	0	0	0
Svezia	–	0	1	0	0	0	0	0	0
SVIZZERA	**142**	**116**	**115**	**131**	**115**	**109**	**128**	**116**	**124**
Tagikistan	–	0	0	0	0	0	0	0	0
Tailandia	–	0	0	0	0	0	1	0	0
Tanzania	0	0	0	0	1	0	0	0	0
Tibet	–	0	0	0	0	2	0	0	0
Togo	–	2	0	1	3	3	2	4	2
Tunisia	2	8	26	149	283	175	114	56	39
Turchia	5	3	6	7	8	11	6	4	7
Ucraina	1	2	3	1	2	2	2	5	4
Uganda	–	3	0	1	1	0	0	0	0
Ungheria	1	4	2	7	3	1	2	2	1
Uruguay	–	0	1	0	0	0	0	0	0
Venezuela	–	0	0	2	1	1	2	2	0
Vietnam	–	0	0	0	1	0	0	1	0
Ymen		1	0	0	0	0	0	0	0
Zimbawe	5	1	2	0	0	0	0	0	0
Totale	**659**	**747**	**897**	**1'124**	**1'661**	**1'385**	**1'282**	**1'082**	**1'035**

[1] Voce aggiunta nel 2014

Fonte: Divisione della giustizia

3.T72 Incarcerati durante l'anno 2016 presso il Giudiziario, secondo l'origine, l'età e il sesso

	Minorenni		18-25		26-30		31-40		41-50		Più di 50		Totale	
	Uomini	Donne	Uomini	Donne	Uomini	Donne	Uomini	Donne	Uomini	Donne	Uomini	Donne	Uomini	Donne
Ticinesi	2	0	15	0	5	3	15	1	12	4	6	2	**55**	**10**
Confederati	0	0	14	0	4	2	13	4	7	4	10	1	**48**	**11**
Altri stati europei	17	8	61	15	60	12	110	11	60	5	48	4	**356**	**55**
Stati extra europei	4	0	141	7	131	4	159	5	32	4	13	0	**480**	**20**
Totale	**23**	**8**	**231**	**22**	**200**	**21**	**297**	**21**	**111**	**17**	**77**	**7**	**939**	**96**

Fonte: Divisione della giustizia

3.T73 Evasioni dal Giudiziario, dal 2007

	2007	2008	2009	2010	2011	2012	2013	2014	2015	2016
Evasioni	–	–	–	–	–	–	–	–	–	–

Fonte: Divisione della giustizia

3.T74 Servizio incassi UIPA dal 2010

	2011	2012	2013	2014	2015	2016
Fatture penali (comprese multe amministrative)						
Inviate con saldo > o < CHF 0.00	8'235	10'785	10'930	9'385	9'010	8'316
Riprese con saldo = CHF 0.00	1'308	2'191	2'777	3'506	2'784	3'593
Fatture civili (solo dicembre 2011)	1'155	16'010	16'810	15'993	16'549	17'394
Richiami	2'417	4'389	4'401	4'153	3'938	4'241
Diffide	1'765	2'478	2'532	2'674	2'575	2'736
Decisioni riprese dall'UIPA						
Decisioni del Ministero pubblico	5'676	5'770	5'439	5'496	5'215	5'667
Decisioni della Pretura penale	444	579	582	555	524	467
Decisioni del Tribunale penale cantonale	120	404	141	134	176	191
Decisioni della Corte di appello e di revisione panale	81	103	79	138	98	119
Decisioni della Camera dei ricorsi penali	263	202	133	152	159	117
Decisioni della Magistratura dei minorenni	546	677	478	602	483	402
Decisioni del GIAR (a partire dal 1.1.2011 GPC)	17	8	20	0	0	0
Totale	**7'147**	**7'743**	**6'872**	**7'077**	**6'655**	**6'963**
Procedure esecutive						
Incarti aperti per la procedura esecutiva	1'274	1'456	1'438	1'828	1'808	1'450
Domande d'esecuzione	1'047	1'307	1'443	1'461	1'373	1'331
Domande di proseguimento	922	956	1'336	1'185	1'196	1'112
Istanze di rigetto	85	93	152	144	150	170
Domande di realizzazione	161	167	206	206	199	186
Precetti senza opposizione	798	905	1'171	1'003	1'031	929
Precetto con opposizione	96	151	184	159	166	163
Procedure pagate	427	474	496	379	434	346
Totale ACB emessi	630	607	872	1'012	940	856
Procedure attualmente in ACB	535	559	804	1'004	926	842
Procedure in perdita	333	420	403	569	639	377
Totale	**6'308**	**7'095**	**8'505**	**8'950**	**8'862**	**7'762**
Perdite motivi vari senza apertura incarto per la procedura esecutiva	**467**	**633**	**549**	**506**	**423**	**584**
Attività varie						
Richiesta pagamento rateale	1'134	1'070	1'459	1'509	1'524	1'433
Richiesta proroghe di pagamento	105	50	85	198	251	282
Richieste pubblicazioni mandati di accertamento su RIPOL (amministrative, altri Ct., militari)	39	284	557	637	405	556
Pubblicazioni mandati di accertamento su RIPOL pendenti	705	750	583	796	489	355
Pubblicazioni mandati di accertamento su RIPOL ritirate	373	323	595	304	318	350
richieste di esecuzione pena detentiva inviate al GPC dal 1.3.2012	-	938	1'037	1'225	1'239	972
Richieste mandati di accompagnamento (amministrative, altri Ct., militari)	128	315	447	627	633	575
Revoche mandati di accompagnamento	509	371	456	549	954	565
Ist. riscatto multa/pena pecuniaria in LUP	125	79	109	129	121	115
Ordini di collocamento	8	31	58	62	54	61
Ordini di esecuzione (Assegni ultimi termini) prima di procedere al mandato di acc. amm.	266	1'076	1'140	1'575	1'372	1'520
Corrispondenza generica in entrata	**1'173**	**3'184**	**4'462**	**4'388**	**5'867**	**7'742**
Corrispondenza generica in uscita	**1'318**	**2'043**	**2'699**	**3'229**	**2'902**	**2'096**
Richieste incasso multe amministrative	**328**	**3'289**	**3'773**	**4'568**	**3'293**	**3'256**
Emissioni rateazioni per concessioni AG parziale	**18**	**27**	**35**	**31**	**23**	**38**

Fonte: Divisione della giustizia

3.T75 Commissione per l'esame dei condannati pericolosi, casi dal 2008

	2008	2009	2010	2011	2012	2013	2014	2015	2016
Casi	1	10	17	17	20	17	34	26	27

Fonte: Tribunale penale cantonale

3.T76 Principali indicatori statistici sull'attività della Polizia cantonale, dal 2009

	2009	2010	2011	2012	2013	2014	2015	2016
INFRAZIONI REGISTRATE (selezione di articoli)								
a) Codice penale	**20'236**	**19'551**	**20'671**	**22'092**	**22'335**	**19'001**	**16'805**	**16'856**
Contro la vita e l'integrità della persona	**1'356**	**1'251**	**1'063**	**1'035**	**1'124**	**921**	**963**	**1'097**
Omicidio consumato	2	2	–	2	–	2	1	2
Omicidio tentato	7	17	10	12	13	10	10	16
Lesioni gravi	19	30	45	29	46	34	59	60
Lesioni semplici	659	701	628	623	675	546	487	598
Rissa	54	37	24	51	11	7	8	29
Aggressione	146	119	110	104	131	77	87	105
Contro il patrimonio	**13'636**	**13'155**	**14'460**	**15'752**	**15'787**	**12'886**	**10'993**	**10'344**
Furti di veicoli (incl. LCStr)	1'158	1'025	1'127	1'088	1'163	1'102	1'040	1'173
Di cui automobili	142	99	109	132	110	68	43	55
Di cui motoveicoli	135	103	123	105	61	56	48	40
Di cui ciclomotori	99	82	87	69	50	50	62	37
Di cui velocipedi	749	716	775	753	909	897	867	1'021
Furti (senza veicoli)	7'153	6'305	7'449	8'231	7'849	6'235	5'071	4'364
Di cui con scasso	2'484	2'157	2'416	2'721	2'780	2'416	1'811	1'557
Di cui con destrezza	666	596	793	960	891	731	746	535
Di cui borseggi	332	390	678	661	664	518	390	308
Di cui taccheggi	251	232	245	289	229	163	94	137
Di cui con introduzione clandestina	209	329	226	235	275	324	38	3
Di cui scippi	15	21	16	24	16	17	18	8
Di cui da/nei veicoli (con/senza scasso)	1'267	1'131	1'489	1'705	1'510	779	684	467
Rapina	56	71	80	89	80	77	51	55
Di cui con arma da fuoco	8	9	27	21	7	29	12	18
Danneggiamento (senza furti con scasso)	2'153	2'048	2'230	1'893	1'961	1'666	1'465	1'397
Truffa	309	304	189	307	457	367	332	505
Estorsione	21	14	32	18	16	26	34	29
Contro la libertà personale	**2'877**	**2'976**	**3'245**	**3'360**	**3'453**	**3'030**	**2'620**	**2'640**
Minaccia	794	719	657	622	660	556	547	586
Coazione	137	136	114	92	104	160	132	131
Sequestro di persona e rapimento	6	5	7	5	11	12	9	12
Contro l'integrità sessuale	**299**	**264**	**237**	**410**	**162**	**164**	**177**	**210**
Atti sessuali con fanciulli	47	42	21	27	29	26	32	33
Violenza carnale	13	11	6	7	14	13	6	14
Esibizionismo	14	15	17	11	6	13	8	16
Pornografia	35	28	16	42	31	43	33	51
Molestie	24	29	22	18	21	25	15	27
Esercizio illecito della prostituzione	122	93	137	261	36	19	60	40
Di comune pericolo	**168**	**227**	**141**	**132**	**156**	**150**	**142**	**144**
Incendio intenzionale	63	71	46	52	51	57	49	52
Contro la pubblica autorità	**128**	**143**	**136**	**95**	**103**	**107**	**124**	**146**
Violenza o minaccia contro le autorità e i funzionari	23	24	47	37	34	43	43	44
Numero di imputati[1]	**3'694**	**3'459**	**3'215**	**3'320**	**3'330**	**3'164**	**2'993**	**3'576**
Di cui uomini	2'751	2'602	2'424	2'358	2'535	2'284	2'283	2'659
Di cui minorenni	353	332	295	305	287	239	180	223
Di cui stranieri	1'954	1'807	1'754	1'927	1'888	1'728	1'649	1'954

(continua)

(continuazione)

	2009	2010	2011	2012	2013	2014	2015	2016
Di cui stranieri residenti	990	926	825	859	960	897	830	1032
b) Legge sugli stupefacenti (LStup)	**3'566**	**3'549**	**3'522**	**3'527**	**3'110**	**3'066**	**2'894**	**3'014**
Possesso/Sequestro	1'177	1'234	1'254	1'239	1'089	990	903	863
Consumo	1'841	1'791	1'800	1'775	1'582	1'616	1'418	1'576
Coltivazione/Produzione	80	98	68	55	65	59	91	46
Traffico	441	392	365	415	320	359	410	513
Contrabbando	27	34	35	43	54	42	72	16
Numero di imputati[1]	**1'693**	**1'573**	**1'661**	**1'656**	**1'519**	**1'534**	**1'372**	**1'524**
Di cui uomini	1'445	1'376	1'452	1'421	1'273	1'293	1'139	1'271
Di cui minorenni	182	221	172	223	209	217	243	205
Di cui stranieri	843	685	781	743	701	677	597	696
Di cui stranieri residenti	401	356	370	363	374	407	334	429
Multe disciplinari canapa[4]						**260**	**738**	**733**
c) Legge sugli stranieri (Str/DDS)	**1'298**	**1'299**	**1'375**	**2'003**	**1'348**	**1'244**	**1'138**	**1'197**
Violazione dispos. di entrata/soggiorno/uscita	743	689	705	1'279	778	591	581	718
Attività lucrativa/Impiego senza autorizzazione	436	469	539	566	418	473	391	313
Facilitazione all'entrata/soggiorno/uscita illegale	103	103	102	106	113	139	125	118
Numero di imputati[1]	**790**	**814**	**890**	**1'370**	**953**	**888**	**821**	**779**
Di cui uomini	550	572	642	967	767	716	631	589
Di cui minorenni	24	17	17	32	16	19	17	22
Di cui stranieri	689	727	792	1'269	857	791	730	688
Di cui stranieri residenti	88	89	101	122	153	162	160	161
d) Altre leggi federali	**469**	**176**	**153**	**260**	**329**	**369**	**702**	**714**
ALTRE INDAGINI ED INTERVENTI								
Documenti d'identità ricercati/smarriti[2]	5'615	5'456	6'067	6'338	6'705	6'061	5'983	5'782
Targhe ricercate/smarrite[2]	980	1'040	960	1'049	957	902	865	896
Interventi per morti naturali/Rinvenimenti di cadavere	141	133	136	118	93	96	131	109
Decessi per overdose	9	5	6	10	3	7	4	4
Di cui uomini	8	3	6	8	2	7	3	1
Interventi per suicidio	31	48	34	42	52	44	41	38
Di cui uomini	25	35	22	32	37	30	25	29
Di cui minorenni	1	–	–	2	–	–	2	–
Suicidio tramite un'organizzazione di assistenza al suicidio	11	2	6	6	12	17	50	51
Persone denunciate scomparse	59	69	68	68	59	36	43	48
CIRCOLAZIONE E TRASPORTI								
Incidenti della circolazione stradale	**5'880**	**5'886**	**5'222**	**4'879**	**4'499**	**4'301**	**4'026**	**3'990**
Con soli danni materiali	**4'735**	**4'699**	**4'094**	**3'829**	**3'545**	**3'432**	**3'122**	**3'266**
Con feriti	1'126	1'170	1'115	1'034	941	862	892	716
Mortali	19	23	13	16	13	7	12	8
Numero di persone coinvolte	10'638	10'864	9'754	9'184	8'318	7'850	7'469	7'337
Numero delle vittime (feriti e decessi)	1'442	1'502	1'419	1'306	1'164	1'087	1'116	928
Di cui feriti leggeri	1'074	1'167	1'078	1'000	900	841	877	711
Di cui feriti gravi	349	312	327	290	251	238	227	204
Di cui morti	19	23	14	16	13	8	12	13
Di cui automobilisti	669	730	698	624	585	526	538	475
Di cui motociclisti	495	424	456	406	337	307	344	251
Di cui ciclomotoristi	28	35	14	20	16	16	12	15
Di cui ciclisti	69	91	89	91	73	69	75	65
Di cui pedoni	142	148	132	118	121	135	113	87
Di cui bambini (<10 anni)	37	33	36	23	14	12	20	16
Alcolemia, conducenti controllati	**5'761**	**7'967**	**5'710**	**5'091**	**5'673**	**5'909**	**5'777**	**5'456**
Di cui positivi	21.0%	16.3%	18.1%	16.7%	15.9%	16.3%	17.5%	16.2%
Incidenti aerei[3]	**3**	**3**	**2**	**2**	**3**	**5**	**3**	**2**
Incidenti ferroviari	**2**	**3**	_	**1**	**2**	**0**	**3**	**4**
Incidenti della navigazione	**3**	**1**	**2**	**3**	**2**	**5**	**3**	**1**

(continua)

(continuazione)

	2009	2010	2011	2012	2013	2014	2015	2016
Polizia del traffico								
Controlli di velocità (appostamenti, senza app. fissi)	347	299	483	597	684	608	669	451
– veicoli controllati	160'465	103'886	202'044	233'318	443'591	367'749	443'562	387'068
– casi con eccesso di velocità	9.8%	8.9%	10.1%	10.6%	8.9%	9.7%	10.4%	7.9%
Educazione stradale nelle scuole. Allievi istruiti	8'447	9'309	7'925	7'741	7'320	7'465	7'500	7'561
MISURE REPRESSIVE								
Persone arrestate e fermate	**1'193**	**1'178**	**1'558**	**1'439**	**1'202**	**1'202**	**1'002**	**973**
Di cui uomini	1'100	1'092	1'419	1'346	1'075	1'099	902	892
Di cui donne	93	86	139	93	127	103	100	81
Di cui minorenni (fino a 18 anni)	64	38	55	37	48	24	17	37
Di cui svizzeri	222	167	203	110	102	134	116	124
Di cui stranieri	971	1'011	1'355	1'329	1'100	1'068	886	849
Movimento armi da fuoco sequestrate (entrate/uscite)	**147**	**207**	**231**	**383**	**422**	**483**	**660**	**682**
Contravvenzioni emesse								
Multe disciplinari (esclusi residenti all'estero)	36'752	37'191	37'688	38'427	59'430	61'226	68'262	97'388
Importo (mio frs)	3.30	3.30	3.42	3.62	5.52	5.66	6.20	9.36
ALTRI INDICATORI DELL'ATTIVITÀ								
Identificazioni e ricerche tecniche (Scientifica)								
Reati con rilevamento di frammenti di impronte digitali o palmari	154	85	152	211	177	188	188	157
Di cui identificate	36	26	50	53	66	47	58	48
Autori identificati	35	25	43	66	67	39	66	51
Reati con rilevamento di orme di scarpe	471	242	267	444	413	344	345	254
Reati con prelievi di potenziali tracce di DNA	667	620	2'018	2'507	3'047	2'531	2'708	2'812
Autori identificati	67	37	48	53	72	72	87	64
Persone sottoposte a misure di identificazione	461	435	511	640	636	548	648	561
Di cui con prelievo mucosa orale per DNA	358	341	482	635	633	527	616	555
Verifiche documenti identità e moneta falsa	124	82	50	102	72	54	73	42
Rilievi tecnici per gravi incidenti	40	42	35	40	34	29	14	29
Formazione								
Allievi in formazione alla scuola aspiranti gendarmi	53	29	43	31	66	51	46	50

Dati: Ufficio Federale di Statistica
[1]A prescindere dal numero di reati contestati, le singole persone sono contate una sola volta
[2]Ricalcolo (singoli oggetti in luogo dei casi)
[3]Comprensivi degli incidenti con coinvolti aeroplani (a motore o alianti), mongolfiere, aerostati, parapendii, deltaplani e paracadutisti
[4]Nuova procedura introdotta con modifica alla LStup del 28.09.2012

Fonte: Polizia cantonale, Servizio finanze, statistica e controlling

3.T77 Commercio di armi e munizioni, esplosivi, dal 2007

	2007	2008	2009	2010	2011	2012	2013	2014	2015	2016
Acquisto armi										
Autorizzazioni acquisto armi emesse	583	718	679	910	996	1'070	1'117	1'163	1'392	1'420
Autorizzazioni acquisto armi annullate	–	2	1	2	–	3	2	1	1	2
Istanze acquisto armi annullate o respinte	6	11	11	1	19	16	17	12	20	40
Patenti commercio armi e munizioni										
Patenti commercio armi in vigore	23	23	23	23	23	23	24	24	24	24
Patenti commercio armi estinte	–	1	–	1	–	1	1	1	–	–
Patenti commercio armi emesse	–	1	–	1	–	1	2	1	–	–
Carte europee d'arma da fuoco										
Carte rilasciate	…	…	291	125	111	105	110	218	177	158
Collezionisti armi da fuoco										
Certificati in vigore	261	263	245	245	245	247	247	218	191	183
Certificati emessi	3	2	2	5	2	2	1	6	4	4
Certificati estinti	–	–	20	5	2	–	1	35	31	12
Licenze porto armi										
Licenze in vigore	332	335	343	336	341	343	308	303	297	288
Licenze rilasciate	269	216	255	236	205	158	154	133	182	171
Licenze annullate	81	96	93	109	140	92	78	63	65	56
Licenze rinnovate	–	–	–	–	–	–	–	–	–	–
Istanze respinte	3	8	4	2	1	3	6	2	2	6

Fonte: Polizia cantonale, Sezione Polizia amministrativa, Servizio autorizzazioni, commercio e giochi

3.T78 Tendenza furti - totali - con scasso - senza scasso, dal 1997

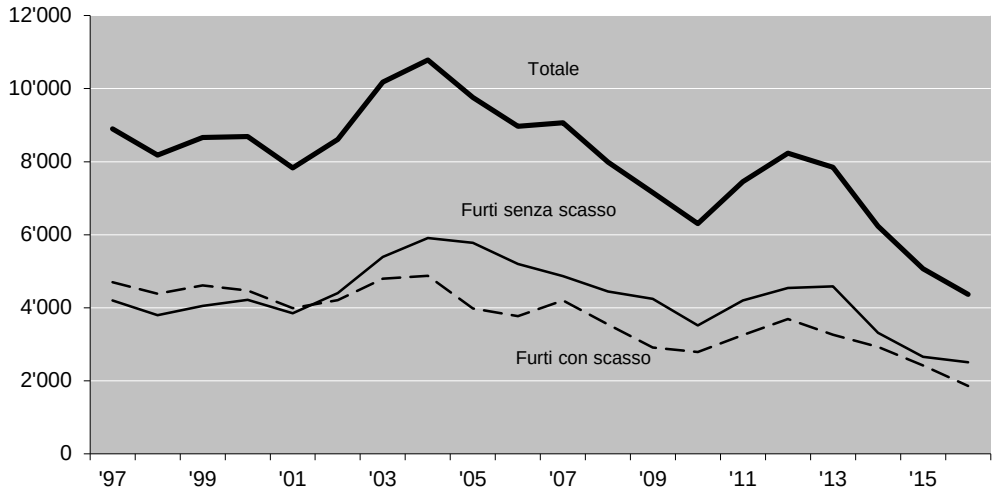

Fonte: Polizia cantonale. Dal 1.1.2009 nuova statistica federale di polizia

3.T79 Furti veicoli in Ticino (compresi i furti d'uso), dal 1997

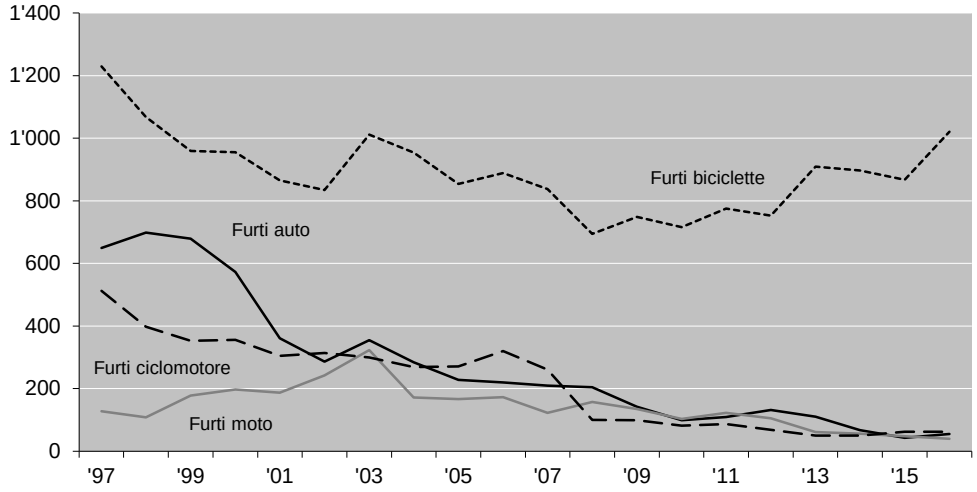

Fonte: Polizia cantonale. Dal 1.1.2009 nuova statistica federale di polizia

3.T80 Reclutamento: giovani esaminati e decisioni, dal 2005

	Totale	Abili	Abili %	Rimandati	Inabili	Abili PCi
2005	1'414	780	55.2	73	212	349
2006	1'380	811	58.8	118	246	205
2007	1'452	861	59.3	119	244	228
2008	1'613	935	58.0	155	283	240
2009	1'628	973	59.8	125	215	315
2010	1'604	943	58.8	146	232	283
2011	1'647	1'041	63.2	136	221	249
2012	1'639	979	59.7	125	314	221
2013	1'608	939	58.4	163	307	199
2014	1'542	921	59.7	106	338	177
2015	1'547	917	59.3	167	314	149
2016	**1'620**	**1'039**	**64.1**	**97**	**322**	**162**

Fonte: Sezione del militare e della protezione della popolazione, Servizio degli affari militari e Comando di circondario, Bellinzona

3.T81 Militi domiciliati in Ticino nel 2016

	Militi incorporati	Ufficiali	Sottufficiali	Appuntati e soldati
Distaccamenti d'esercizio	608	53	66	489
Truppe di milizia	5'213	602	1'141	3'470
Riserva art. 3/1/f/1 OOE				
Totale	**5'821**	**655**	**1'207**	**3'959**

Fonte: Sezione del militare e della protezione della popolazione, Servizio degli affari militari e Comando di circondario, Bellinzona

3.T82 Differimento Servizi d'istruzione della formazione (SIF), licenziamenti amministrativi e mancate entrate in servizio, dal 2012

	Domande di dispensa	Domande accolte	Domande respinte	Licenziamenti amministrativi	Mancata entrata in servizio
2012	2'294	1'858	436	236	53
2013	2'146	1'883	263	186	53
2014	2'014	1'760	254	239	41
2015	2'220	1'932	288	234	52
2016	**2'026**	**1'776**	**250**	**143**	**37**

Fonte: Sezione del militare e della protezione della popolazione, Servizio degli affari militari e Comando di circondario, Bellinzona

3.T83 Tiro fuori servizio: attività effettuata nel circondario 17, dal 2009

	2009	2010	2011	2012	2013	2014	2015	2016
Tiro obbligatorio a 300 m	5'813	5'528	5'270	5'484	5'368	5'519	5'242	**5'313**
Tiro in campagna a 300 m	2'902	2'642	2'616	2'494	2'748	2'840	2'684	**3'234**
Tiro obbligatorio a 25/50 m	735	700	621	588	643	729	672	**725**
Tiro in campagna a 25/50 m	1'379	1'224	1'309	1'237	1'426	1'439	1'166	**1'332**
Tiro obbligatorio per rimasti	–	–	–	6	6	8	6	**5**
Tiro obbligatorio per ritardatari	510	489	443	425	424	404	423	**356**
Corsi giovani tiratori	132	160	133	123	129	166	178	**228**

Fonte: Sezione del militare e della protezione della popolazione, Servizio degli affari militari e Comando di circondario, Bellinzona

3.T84 Procedure disciplinari[1] per mancato tiro obbligatorio, dal 2009

	2009	2010	2011	2012	2013	2014	2015	2016
Inchieste effettuate	446	329	263	360	264	239	219	**213**
Militi giustificati	–	–	–	–	4	6	7	**5**
Militi ammoniti	6	–	–	–	22	37	17	**12**
Militi puniti con multa	440	329	263	360	238	196	195	**196**
Ammontare globale delle multe CHF	115'800	101'100	73'600	88'279	62'300	52'500	46'800	**44'700**

[1]Le procedure disciplinari sono riferite a infrazioni commesse l'anno precedente

Fonte: Sezione del militare e della protezione della popolazione, Servizio degli affari militari e Comando di circondario, Bellinzona

3.T85 Istruzione di protezione civile: corsi e esercizi effettuati nel 2016

		Tre Valli	Bellin-zonese	Locarno V.M.	Lugano Campagna	Lugano Città	Mendri-siotto	Totale cantonale
CB[1] Istruzione di base	giorni/uomo	145	190	201	146	365	180	**1'227**
	partecipanti	29	38	44	33	76	36	**256**
CT[2] salvataggio (pionieri)	giorni/uomo	70	40	140	96	193	150	**689**
	partecipanti	14	8	28	20	39	30	**139**
CT addetto all'assistenza	giorni/uomo	15	40	50	25	86	75	**291**
	partecipanti	3	8	10	5	18	15	**59**
CT addetto di stato maggiore	giorni/uomo	20	35	45	15	75	40	**230**
	partecipanti	4	7	9	3	15	8	**46**
CT sorvegliante materiale	giorni/uomo	10	30	10	10	15	5	**80**
	partecipanti	2	6	2	2	3	1	**16**
CT sorvegliante impianti	giorni/uomo	5	15	5	5	35	5	**70**
	partecipanti	1	3	1	1	7	1	**14**
CT cuoco	giorni/uomo	5	14	5	0	11	0	**35**
	partecipanti	1	2	1	0	2	0	**6**
Istruzione specialisti[3]	giorni/uomo	30	50	128	95	147	95	**545**
	partecipanti	6	13	28	23	35	19	**124**
Istruzione quadri[4]	giorni/uomo	45	30	130	96	164	190	**655**
	partecipanti	9	6	26	20	33	38	**132**
Corsi perfezionamento	giorni/uomo	93	18	171	0	303	31	**616**
	partecipanti	83	9	125	0	280	14	**511**
Corsi ripetizione	giorni/uomo	2'432	3'525	3'385	3'377	1'197	3'136	**17'052**
	partecipanti	1'487	978	716	1'210	539	869	**5'799**

[1]Corso istruzione generale di base (istruzione eseguita nelle Regioni di PCi)
[2]Corso istruzione tecnica di base
[3]Corso istruzione specialisti in varie funzioni (autista, protezione beni culturali, salvataggio, assistenza, …)
[4]Corso istruzione quadri (capo gruppo, capo sezione, …)

Fonte: Sezione del militare e della protezione della popolazione, Servizio protezione civile, Rivera

3.T86 Centro d'istruzione cantonale di Rivera: occupazione nel 2016

	Giorni di occupazione[1]	Presenza giorni/uomo	Presenza media
Corsi PCi cantonali	80	2'600	33
Corsi PCi regionali	14	280	20
Corsi della protezione della popolazione	35	490	14
Partner (polTI - FCTSA – FCTCP - altri)	37		
Militari	23		
Giornate info militari	25	1'492	60
Altri servizi cantonali	50	700	14
Associazioni - società - ditte	200	8'200	41

[1] Il Centro offre la possibilità di occupazione contemporanea da parte di più enti

Fonte: Sezione del militare e della protezione della popolazione, Centro istruzione della protezione civile, Rivera

3.T87 Attività a favore della comunità da parte della Protezione civile: interventi nel 2016

	Cure e assistenza [1]		Soccorso urgente [2]		Ripristini e pubblica utilità [3]		Manifestazioni diverse [4]		Totale	
	giorni/uomo	partecipanti	giorni/uomo	partecipanti	giorni/uomo	partecipanti	giorni/uomo	partecipanti	giorni/uomo	partecipanti
Ticino	0	0	0	0	0	0	0	0	**0**	**0**
Tre Valli	0	0	16	16	1'770	309	430	168	**2'216**	**493**
Bellinzonese	161	25	7	5	0	0	227	194	**395**	**224**
Locarno e V.M.	208	34	184	90	1'353	240	292	125	**2'037**	**489**
Lugano Campagna	888	140	258	58	1'703	308	0	0	**2'849**	**506**
Lugano Città	1'412	228	1'743	412	1'561	318	3'744	1'064	**8'460**	**2'022**
Mendrisiotto	132	13	3'005	583	0	0	524	94	**3'661**	**690**
Totale	**2'801**	**440**	**5'213**	**1'164**	**6'387**	**1'175**	**5'217**	**1'645**	**19'618**	**4'424**

[1]Aiuto presso ospedali, case di cura, case per anziani, centri specializzati (es. disabili) e collaborazione ai servizi ambulanze
[2]Interventi di soccorso (smottamenti, pericoli di frane, nubifragi, incendi boschivi, ricerca persone, nevicate, siccità, aiuto Pro Senectute, Care Team, zanzara tigre, …)
[3]Lavori di ripristino, lavori di pubblica utilità e manutenzione (riali, sentieri, boschi, ponti e passerelle, acquedotti …), prevenzioni incendi, disinfestazioni, protezione beni culturali
[4]Collaborazione a manifestazioni varie (servizio d'ordine, sanitario, logistico, …), collaborazioni indagini (Radon)

Fonte: Sezione del militare e della protezione della popolazione, Servizio protezione civile, Rivera

3.T88 Domande di costruzione e rifugi privati: evoluzione dal 2006

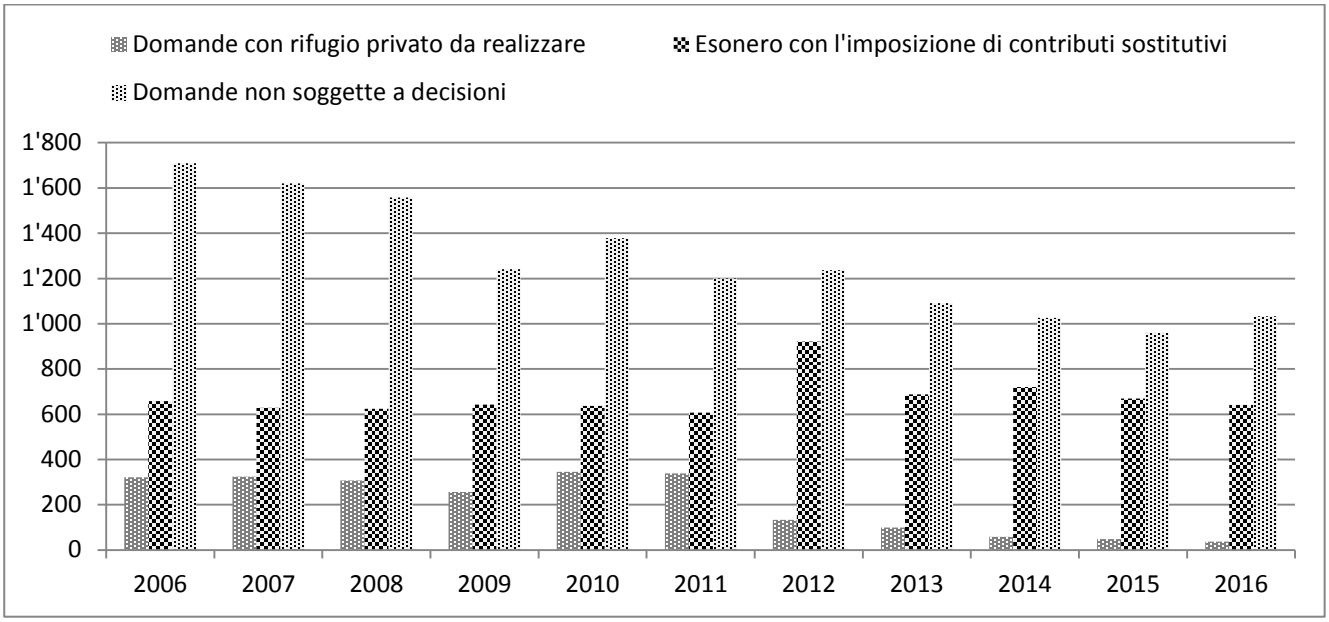

Fonte: Sezione del militare e della protezione della popolazione, Servizio costruzioni, Bellinzona

3.T89 Militi di PCi incorporati dal 2009

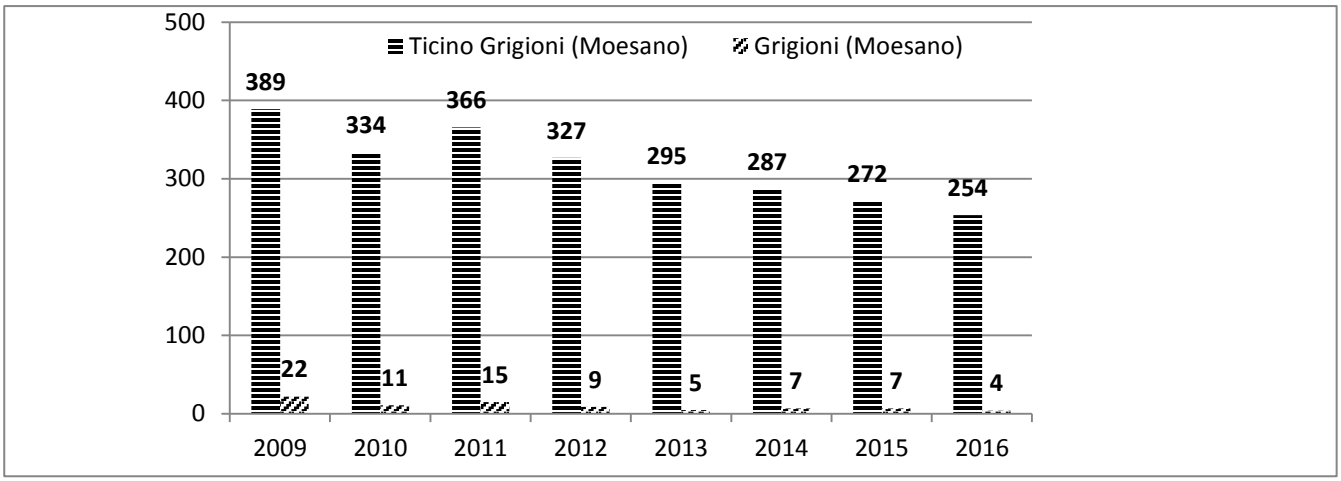

Fonte: Sezione del militare e della protezione della popolazione, Servizio protezione civile, Rivera

3.T90 Provenienza dei militi ticinesi incorporati nella PCi nel 2016

	Reclutamento normale	Reclutamento complementare	Volontari naturalizzati	Totale
Militi	163	46	55	264

Fonte: Sezione del militare e della protezione della popolazione, Servizio protezione civile, Rivera

3.T91 Incorporati nelle regioni di PCi nel 2016

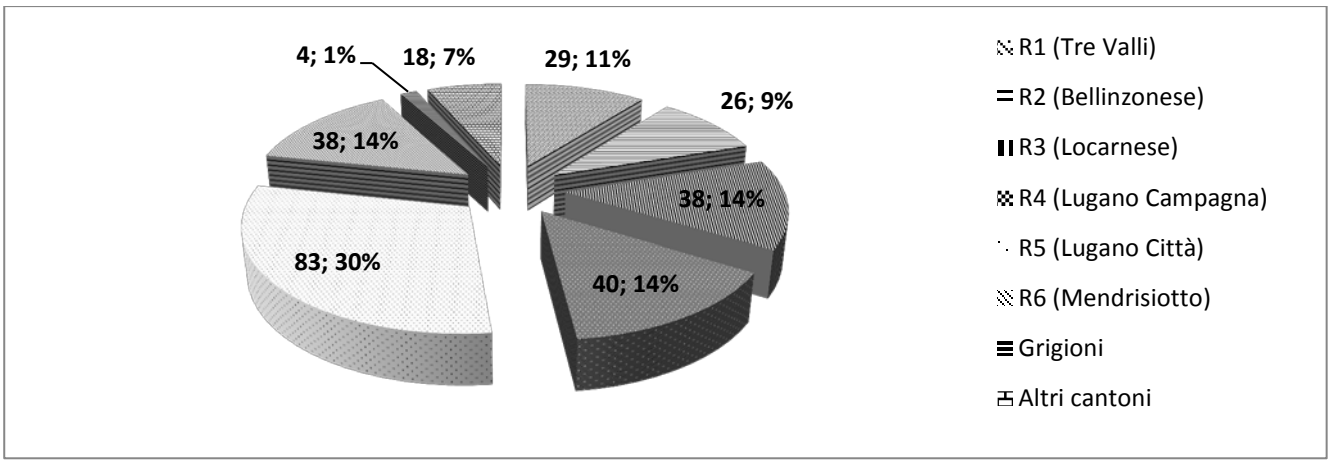

N.B.: Dal 2013 la tabella 3.T94 "*Distribuzione in % di incorporati nelle regioni di Pci*" (allestita fino al 2012) è stata inglobata nell'attuale 3.T91

Fonte: Sezione del militare e della protezione della popolazione, Servizio protezione civile, Rivera

3.T92 Ripartizione nel 2016 dei militi PCi ticinesi per funzione

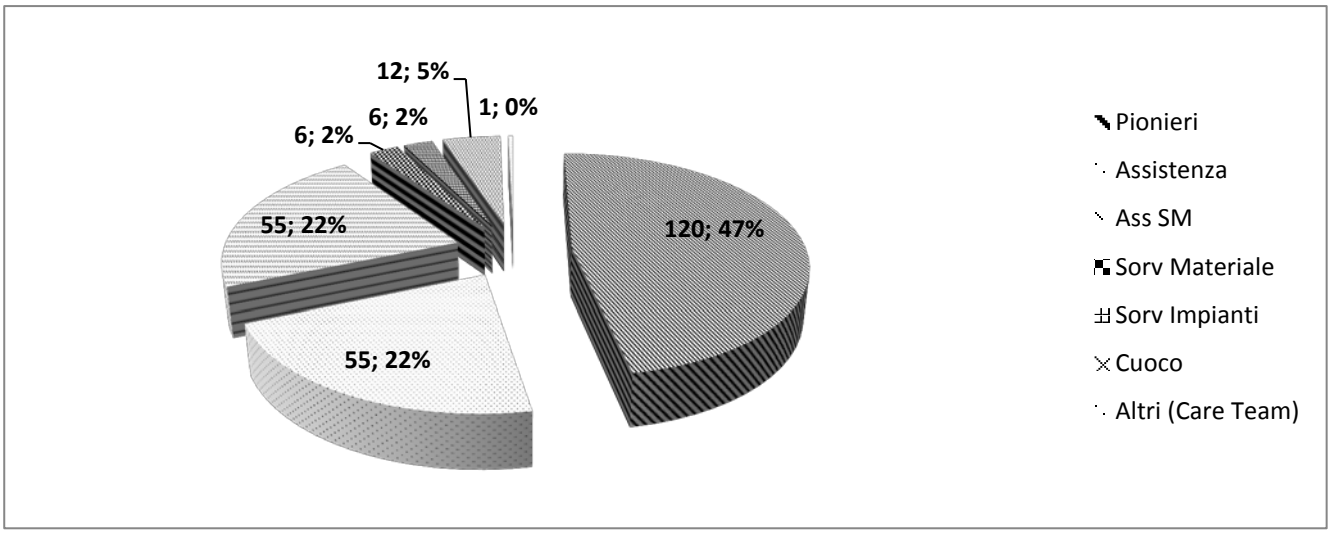

Fonte: Sezione del militare e della protezione della popolazione, Servizio protezione civile, Rivera

4. DIPARTIMENTO DELLA SANITÀ E DELLA SOCIALITÀ 69
4.T1 Affiliati alla Cassa cantonale di compensazione AVS/AI/IPG secondo il tipo, dal 2010 69
4.T2 Contributi AVS/AI/IPG/AD registrati dalla Cassa cantonale di compensazione secondo il tipo, dal 2011 69
4.T3 Incasso contributi AVS/AI/IPG/AD della Cassa cantonale di compensazione secondo il tipo, dal 2013 69
4.T4 Beneficiari di rendite ordinarie e straordinarie dell'assicurazione vecchiaia e superstiti (AVS) della Cassa cantonale di compensazione, secondo il tipo, dal 2012 70
4.T5 Beneficiari di rendite ordinarie e straordinarie dell'assicurazione invalidità (AI) della Cassa cantonale di compensazione, secondo il tipo, dal 2012 70
4.T6 Beneficiari di assegni per grandi invalidi AVS e AI della Cassa cantonale di compensazione, dal 2010 70
4.T7 Importi versati ai beneficiari di rendite e di assegni per grandi invalidi AVS e AI dalla Cassa cantonale di compensazione, secondo il tipo, dal 2011 71
4.T8 Indennità giornaliera AI: certificati di pagamento e importi versati dalla Cassa cantonale di compensazione, dal 2010 71
4.T9 Indennità per perdita di guadagno (IPG) e assicurazione maternità: numero di indennità e importi versati, dalla Cassa cantonale di compensazione, dal 2010 71
4.T10 Assegni familiari ai piccoli contadini e ai lavoratori agricoli: beneficiari e importi versati dalla Cassa cantonale di compensazione, dal 2012 72
4.T11 Beneficiari di prestazioni complementari alla rendita AVS nel Cantone Ticino secondo il tipo di rendita, dal 2009 72
4.T12 Beneficiari di prestazioni complementari alla rendita AI nel Cantone Ticino secondo il tipo di rendita, dal 2009 72
4.T13 Importi versati ai beneficiari di prestazioni complementari alla rendita AI e AVS nel Cantone Ticino, dal 2011 73
4.T14 Assegni di famiglia: affiliati, contributi fatturati, numero figli e assegni versati dalla Cassa cantonale per gli assegni familiari, dal 2011 73
4.T15 Assegni di famiglia: richieste di assegno integrativo (AFI) e di prima infanzia (API) nel Cantone Ticino, dal 2009 73
4.T16 Assegni di famiglia: richieste di assegno integrativo (AFI) e di prima infanzia (API) nel Cantone Ticino, per comprensorio, dal 2013 74
4.T17 Assegni di famiglia: anagrafica dei titolari del diritto di assegno integrativo (AFI) e di prima infanzia (API) nel Cantone Ticino, dal 2013 74
4.T18 Assegni di famiglia: importi versati ai beneficiari di assegno integrativo (AFI) e di prima infanzia (API) nel Cantone Ticino, dal 2011 75
4.T19 Assicurazione contro le malattie: assicurati e sussidi versati nel Cantone Ticino, dal 2012 75
4.T20 Assicurazione contro la disoccupazione: beneficiari, aziende e importi versati dalla Cassa cantonale di assicurazione contro la disoccupazione, secondo il tipo, dal 2014 75
4.T21 Assicurazione contro l'invalidità: valori chiave per il Cantone Ticino, dal 2010 76
4.T22 Assicurazione contro l'invalidità: mezzi ausiliari AVS e assegni per i grandi invalidi per il Cantone Ticino, dal 2009 76
4.T23 Assicurazione contro l'invalidità: fatture relative ai fornitori di prestazione per il Cantone Ticino, dal 2009 77
4.T24 Operatori sanitari a fine anno e ammissioni al libero esercizio nel corso dell'anno, per professione, dal 2008 77
4.T25 Comitato etico cantonale: evoluzione del numero di protocolli esaminati, dal 1992 78
4.T26 Igiene delle costruzioni, dal 2011 79
4.T27 Evoluzione del numero di pazienti in cura sostitutiva con metadone nel Cantone Ticino tra il 1993 e il 2016 (al 30 giugno) 80
4.T28 Evoluzione numerica delle interruzioni di gravidanza, dal 2003 80
4.T29 Attori del mercato farmaceutico, dal 2010 81
4.T30 Vigilanza sui medicamenti, dal 2010 81
4.T31 Vigilanza sul mercato dei medicamenti, dal 2009 82
4.T32 Informazione e consulenza, dal 2010 83
4.T33 Farmacia ospedaliera, dal 2010 83

4.T34 Casi di malattia notificati dai veterinari ufficiali e dagli ispettori degli apiari dal 2011 83
4.T35 Macellazioni per specie, dal 2011 83
4.T36 Laboratorio cantonale: provenienza dei campioni analizzati, dal 1991 84
4.T37 Laboratorio cantonale: campioni analizzati per categoria e relative risultanze, nel 2016 85
4.T38 Laboratorio cantonale: esito del fattore dinamico che determina la frequenza d'ispezione sulla base delle ispezioni effettuate nel 2016 85
4.T39 Evoluzione del numero di pazienti sottoposti ad analisi istologica presso l'Istituto cantonale di patologia (ICP), dal 2005 86
4.T40 Evoluzione del numero di pazienti sottoposti ad analisi citologica presso l'Istituto cantonale di patologia (ICP), dal 2005 86
4.T41 Frequenza dei tumori maligni invasivi diagnosticati in Ticino, 1996-2016 (M = uomini / F = donne) 87
4.T42 Stima dell'evoluzione del numero di pazienti affetti da neoplasia seguiti (casi prevalenti) per anno presso il Registro cantonale dei tumori, dal 1990 88
4.T43 Andamento analisi di patologia molecolare e citogenetica interfasica (FISH) presso l'Istituto cantonale di patologia (ICP), dal 2007 88
4.T44 Numero di utenti all'Organizzazione sociopsichiatrica cantonale per servizio e per tipologia, dal 2006 89
4.T45 Evoluzione finanziaria dell'Organizzazione sociopsichiatrica cantonale, dal 1996 89
4.T46 Procedure trattate dalla Commissione giuridica LASP, dal 1998 90
4.T47 Giornate di degenza, degenza media, presenza media giornaliera, in Clinica psichiatrica cantonale e Centro abitativo, ricreativo e di lavoro, dal 1998 90
4.T48 Numero di utenti, per tipologia, presso i Servizi psico-sociali e il Servizio di psichiatria e di psicologia medica (adulti), nel 2016 91
4.T49 Numero di utenti, per fasce di età, presso i Servizi psico-sociali e il Servizio di psichiatria e di psicologia medica (adulti), nel 2016 91
4.T50 Numero di interventi, per categoria professionale, presso i Servizi psico-sociali e il Servizio di psichiatria e di psicologia medica (adulti), nel 2016 91
4.T51 Ore e minuti di interventi, per luogo di intervento, presso i Servizi psico-sociali e il Servizio di psichiatria e di psicologia medica (adulti), nel 2016 92
4.T52 Numero di utenti per tipologia, presso i Servizi medico-psicologici (minorenni), nel 2016 92
4.T53 Numero di utenti per fasce di età, presso i Servizi medico-psicologici (minorenni), nel 2016 93
4.T54 Numero di interventi, per categoria professionale, presso i Servizi medico-psicologici (minorenni), nel 2016 93
4.T55 Ore e minuti di interventi, per luogo di intervento, presso i Servizi medico-psicologici (minorenni), nel 2016 93
4.T56 Movimento utenti, presso i Centri psico-educativi, nel 2016 94
4.T57 Prestazioni presso i Centri psico-educativi, nel 2016 94
4.T58 Casistica delle Antenne Icaro e Ingrado sostanze illegali, nel 2016 94
4.T59 Casistica dei Centri di competenza gestiti dalle Antenne Icaro e Ingrado sostanze illegali, nel 2016 95
4.T60 Capacità ricettive, personale e contributo globale (in CHF) degli istituti per anziani finanziati, dal 2012 95
4.T61 Contributi cantonali (in CHF) versati per il mantenimento a domicilio di persone anziane e invalide, dal 2009 96
4.T62 Contributo fisso (in CHF) dei Servizi di appoggio, dal 2010 96
4.T63 Prestazioni, personale e contributo globale (in CHF) dei SACD d'interesse pubblico finanziati, dal 2012 96
4.T64 Contributo globale (in CHF) dei servizi e operatori di cure a domicilio privati finanziati, nel 2014 e 2015 97
4.T65 Capacità ricettive, personale e contributo globale (in CHF) degli istituti per invalidi adulti finanziati, dal 2012 97
4.T66 Capacità ricettive, personale e contributo globale (in CHF) degli istituti per invalidi minorenni finanziati, dal 2012 97
4.T67 Riconoscimento e finanziamento di progetti singoli (Legge giovani[1]), dal 2006 98

4.T68 Riconoscimento e finanziamento dei Centri di attività giovanile (Legge giovani)[1], dal 2006 99
4.T69 Capacità ricettive, personale e contributo globale (in CHF) dei centri educativi per minorenni finanziati (Lfam[1)]), dal 2012 99
4.T70 Suddivisione dei costi di protezione tra Cantone e Comuni ai sensi dell'art. 30 LFam[1)], dal 2013 100
4.T71 Capacità ricettiva degli asili nido riconosciuti (Lfam[1)]), dal 2006 100
4.T72 Colonie di vacanza[1], partecipanti, numero di giorni effettuati e finanziamenti versati (in CHF) secondo la categoria, dal 2006 101
4.T73 Legge per le famiglie: casi trattati dall'Ufficio dell'aiuto e della protezione, per sedi di servizio, dal 2011 102
4.T74 Legge per le famiglie: informazioni, consulenze e casi trattati dall'Ufficio dell'aiuto e della protezione, per tipo di segnalazione e per sedi dell'ufficio, dal 2014 102
4.T75 Altre attività dell'Ufficio dell'aiuto e della protezione, dal 2011 102
4.T76 Vittime di reati: casi trattati nel 2015 e nel 2016 103
4.T77 Misure di curatela e tutela assunte dall'Ufficio dell'aiuto e della protezione secondo le misure previste dal CCS, dal 2014 104
4.T78 Bambini arrivati in Ticino in affidamento preadottivo o già adottati nel paese di origine conformemente alla Convenzione dell'Aia in materia di adozione internazionale, secondo il paese di provenienza, dal 2005 105
4.T79 Età dei bambini arrivati in Ticino in affidamento preadottivo o già adottati nel paese di origine conformemente alla Convenzione dell'Aia in materia di adozione internazionale 106
4.T80 Effettivi e caratteristiche dei beneficiari di prestazioni assistenziali, confronto 2015-2016 107
4.T81 Evoluzione del numero di disoccupati iscritti, del tasso di disoccupazione, numero di disoccupati di lunga durata e di beneficiari di assistenza sociale in Ticino, dal 2012 108
4.T82 Programmi di inserimento sociale (attività di utilità pubblica) per beneficiari di assistenza sociale, in Ticino, dal 2014 109
4.T83 Anticipo alimenti, evoluzione del numero di nuove domande e numero dei beneficiari, in Ticino, dal 2011 109
4.T84 Settore recupero, evoluzione numero di pratiche di recupero attive, per tipologia, in Ticino, dal 2011 109
4.T85 Settore recupero, evoluzione numero pratiche di recupero attive non correnti, per tipologia, in Ticino, dal 2011 110
4.T86 Settore Rette: compensi a famiglie affidatarie e rette a centri educativi per il collocamento di minorenni, in Ticino, dal 2011 110
4.T87 Settore Rette: pratiche di recupero del contributo a carico dei genitori per compensi a famiglie affidatarie e rette a centri educativi, in Ticino, dal 2011 110
4.T88 Servizio richiedenti l'asilo e ammessi provvisori: numero di attribuzioni al Ticino dal 2008 e effettivi al 31.12 per statuto nel processo dell'asilo 111
4.T89 Abitazioni in tutto, abitazioni vuote, abitazioni sussidiate con la Legge federale del 4.10.1974 e con la Legge cantonale del 22.10.1985 e sussidi federali, cantonali e totali pagati, dal 2010 111

4. Dipartimento della sanità e della socialità

4.T1 Affiliati alla Cassa cantonale di compensazione AVS/AI/IPG secondo il tipo, dal 2010

	2010	2011	2012	2013	2014	2015	2016
Totale	**77'354**	**79'016**	**81'840**	**84'530**	**87'867**	**90'579**	**91'278**
Indipendenti e indipendenti con salariati	15'488	15'894	16'398	16'866	17'281	17'626	17'958
Solo datori di lavoro	18'164	18'598	19'541	20'721	21'906	20'312	21'167
Economie domestiche	5'014	5'341	5'795	6'277	7'319	5'604	5'865
Persone giuridiche che non occupano salariati	11'730	11'862	12'253	12'707	12'976	21'645	21'214
Persone senza attività lucrativa	26'728	27'096	27'622	27'736	28'173	25'154	24'834
Salariati il cui datore di lavoro non è tenuto al pagamento dei contributi	230	225	231	223	212	238	240

Fonte: Istituto delle assicurazioni sociali, Ufficio dei contributi

4.T2 Contributi AVS/AI/IPG/AD registrati dalla Cassa cantonale di compensazione secondo il tipo, dal 2011

	2011	2012	2013	2014	2015	2016
Totale	**976'813'251**	**1'008'698'900**	**1'008'812'953**	**1'051'665'097**	**1'115'199'045**	**1'134'976'842**
Indipendenti e PSAL[1]	104'273'152	104'940'619	108'330'507	112'123'148	95'910'216	131'127'050
Paritetici[2]	730'989'340	757'106'293	753'142'797	786'923'018	858'283'375	836'141'404
Assicuraz. disoccupazione	141'550'759	146'651'988	147'339'649	152'618'931	161'005'454	167'708'388

[1]Contributi personali degli indipendenti, delle persone senza attività lucrativa e degli assicurati il cui datore di lavoro non è sottoposto all'obbligo contributivo.
[2]Contributi paritetici del 10.1% sui salari.

Fonte: Istituto delle assicurazioni sociali, Ufficio dei contributi

4.T3 Incasso contributi AVS/AI/IPG/AD della Cassa cantonale di compensazione secondo il tipo, dal 2013

	2013		2014		2015		2016	
	Pratiche	Importo	Pratiche	Importo	Pratiche	Importo	Pratiche	Importo
Totale contributi scaduti	**22'771**	**93'332'025**	**28'563**	**100'295'370**	**16'748**	**73'273'428**	**24'454**	**100'099'586**
Dilazioni	4'463	28'923'976	5'267	33'005'046	2'927	23'909'078	5'462	31'354'538
Precetti	17'301	45'963'669	22'192	53'487'319	12'730	37'346'226	17'722	49'929'711
Compensazioni	483	1'163'518	538	1'516'254	572	1'148'307	618	1'328'516
Fallimenti, concordati, moratorie	524	17'280'862	566	12'286'750	519	10'869'817	652	17'486'821
Attestati di carenza beni	4'209	12'308'919	4'032	10'821'304	4'661	14'773'940	4'254	15'467'641
Decisioni di risarcimento danni[1]	285	6'909'003	313	5'784'949	314	6'143'971	310	5'716'768

[1]Art. 52 LAVS.

Fonte: Istituto delle assicurazioni sociali, Ufficio dei contributi

4.T4 Beneficiari di rendite ordinarie e straordinarie dell'assicurazione vecchiaia e superstiti (AVS) della Cassa cantonale di compensazione, secondo il tipo, dal 2012

	2012		2013		2014		2015		2016	
	Ordinaria	Straor-dinaria	Ordinaria	Straor-dinaria	Ordinaria	Straor-dinaria	Ordinaria	Straor-dinaria	Ordinaria	Straor-dinaria
Totale	**53'671**	**59**	**54'753**	**55**	**56'018**	**51**	**56'744**	**48**	**57'649**	**47**
Semplice di vecchiaia	50'175	54	51'274	51	52'560	49	53'376	47	54'309	44
Per vedova/vedovo	1'717	1	1'714	1	1'698	0	1'652	0	1'624	0
Completiva per la moglie	263	0	211	0	172	0	138	0	110	0
Semplice per orfano	845	4	830	3	808	2	772	1	758	3
Doppia per orfano	1	0								
Completiva semplice per figlio	670	0	724		780		806		848	

Fonte: Istituto delle assicurazioni sociali, Ufficio delle prestazioni

4.T5 Beneficiari di rendite ordinarie e straordinarie dell'assicurazione invalidità (AI) della Cassa cantonale di compensazione, secondo il tipo, dal 2012

	2012		2013		2014		2015		2016	
	Ordinaria	Straor-dinaria	Ordinaria	Straor-dinaria	Ordinaria	Straor-dinaria	Ordinaria	Straor-dinaria	Ordinaria	Straor-dinaria
Totale	**12'399**	**1'719**	**12'083**	**1'754**	**11'706**	**1'839**	**11'338**	**1'906**	**11'052**	**1'952**
Intera semplice	5728	1461	5'586	1'494	5'471	1'567	5'314	1'623	5'210	1'663
3/4 semplice	643	45	641	48	634	42	613	44	630	41
Mezza semplice	1903	53	1'843	56	1'728	60	1'697	63	1'612	68
1/4 semplice	816	16	808	15	791	19	797	22	776	26
Intera per coniugi[1]	0	4	4		2		0	0	0	0
Intera completiva figli	1832	116	1'758	116	1'654	124	1'550	129	1'504	126
3/4 completiva figli	267	8	274	10	275	10	270	8	278	10
Mezza completiva figli	802	15	768	15	758	17	713	16	680	14
1/4 completiva figli	408		401	0	393	0	384	1	362	4
Completiva doppia figli	0	1	0	0	0	0	0	0	0	0

[1]Con la conclusione della 10a revisione AVS, tutti i beneficiari della rendita d'invalidità per coniugi sono stati trasferiti d'ufficio, dal 1. gennaio 2001, nel nuovo diritto e ricevono ora una rendita

Fonte: Istituto delle assicurazioni sociali, Ufficio delle prestazioni

4.T6 Beneficiari di assegni per grandi invalidi AVS e AI della Cassa cantonale di compensazione, dal 2010

	2010	2011	2012	2013	2014	2015	2016
Totale	**4'293**	**4'446**	**4'380**	**4'506**	**4'642**	**4'617**	**4'832**
Assegni per grandi invalidi AVS	3'102	3'211	3'230	3'323	3'432	3'360	3'536
Assegni per grandi invalidi AI	1'191	1'235	1'150	1'183	1'210	1'257	1'296

Fonte: Istituto delle assicurazioni sociali, Ufficio delle prestazioni

4.T7 Importi versati ai beneficiari di rendite e di assegni per grandi invalidi AVS e AI dalla Cassa cantonale di compensazione, secondo il tipo, dal 2011

	2011	2012	2013	2014	2015	2016
Totale	**1'305'110'030**	**1'336'487'909**	**1'400'967'252**	**1'425'832'096**	**1'425'772'919**	**1'448'871'897**
Rendite AVS ordinarie	1'036'306'264	1'070'374'510	1'128'162'666	1'155'848'520	1'160'699'395	1'183'354'699
Rendite AVS straordinarie	927'153	970'241	973'739	919'142	875'124	842'459
Rendite AI ordinarie	189'746'097	186'679'236	187'801'610	182'857'513	175'180'395	172'714'139
Rendite AI straordinarie	29'520'301	30'182'563	31'340'944	32'187'110	34'056'705	34'494'190
Assegni per grandi invalidi AVS	32'654'260	33'372'268	36'685'803	38'067'517	37'533'517	39'539'682
Assegni per grandi invalidi AI	15'955'955	14'909'091	16'002'490	15'952'294	17'427'783	17'926'728

Fonte: Istituto delle assicurazioni sociali, Ufficio delle prestazioni

4.T8 Indennità giornaliera AI: certificati di pagamento e importi versati dalla Cassa cantonale di compensazione, dal 2010

	2010	2011	2012	2013	2014	2015	2016
Certificati di pagamento	2'632	2'723	2'716	3'304	3'462	3'364	3'198
Importo delle prestazioni	7'519'017	7'445'193	7'128'359	7'731'385	8'349'429	8'429'023	8'982'673

Fonte: Istituto delle assicurazioni sociali, Ufficio delle prestazioni

4.T9 Indennità per perdita di guadagno (IPG) e assicurazione maternità: numero di indennità e importi versati, dalla Cassa cantonale di compensazione, dal 2010

	2010	2011	2012	2013	2014	2015	2016
Indennità perdita di guadagno							
Indennità pagate	14'203	16'191	17'126	19'399	21'114	20'921	21'136
Importo delle indennità	13'818'275	16'147'204	17'045'934	17'930'469	19'052'654	18'890'983	18'679'805
Assicurazione maternità							
Domande accolte	1'555	1'694	1'458	1'477	1'400	1'486	1'574
Domande respinte	18	33	4	11	15	14	10
Indennità pagate	5'718	7'133	6'617	6'898	7'606	7'173	7'486
Importo delle indennità	17'181'329	18'601'075	17'137'399	17'512'782	20'056'208	18'711'776	19'609'155

Fonte: Istituto delle assicurazioni sociali, Ufficio delle prestazioni

4.T10 Assegni familiari ai piccoli contadini e ai lavoratori agricoli: beneficiari e importi versati dalla Cassa cantonale di compensazione, dal 2012

	2012		2013		2014		2015		2016	
	Bene-ficiari	Importo	Bene-ficiari	Importo	Bene-ficiari	Importo	Bene-ficiari	Importo	Bene-ficiari	Importo
Totale	**334**	**1'560'013**	**327**	**1'551'024**	**311**	**1'425'075**	**324**	**1'437'724**		
Contadini (indipendenti)										
Di montagna	91	548'991	87	565'166	85	478'376	83	483'064	*80*	*292'222*
Del piano	57	259'488	63	314'076	54	249'227	58	249'951	*55*	*347'739*
Lav. agricoli (figli)										
Di montagna	30	118'746	22	77'762	20	81'377	23	86'442	*27*	*85'236*
Del piano	156	578'788	155	594'020	152	616'095	160	618'268	*150*	*564'282*

Fonte: Istituto delle assicurazioni sociali, Ufficio delle prestazioni

4.T11 Beneficiari di prestazioni complementari alla rendita AVS nel Cantone Ticino secondo il tipo di rendita, dal 2009

	2009	2010	2011	2012	2013	2014	2015	2016
Totale	**14'276**	**14'417**	**14'824**	**15'676**	**15'297**	**15'403**	**15'366**	**15'532**
Semplice di vecchiaia	13'243	13'318	13'667	14'533	14'350	14'463	14'459	14'580
Per vedova/vedovo	464	481	499	532	520	529	519	527
Completiva per la moglie	225	258	314	231	60	47	41	36
Semplice per orfano	232	239	232	239	226	217	204	224
Doppia per orfano	–	–	–	–	0	0	0	0
Completiva semplice per figlio	112	121	112	141	141	147	143	165

Fonte: Istituto delle assicurazioni sociali, Ufficio delle prestazioni

4.T12 Beneficiari di prestazioni complementari alla rendita AI nel Cantone Ticino secondo il tipo di rendita, dal 2009

	2009	2010	2011	2012	2013	2014	2015	2016
Totale	**7'514**	**7'250**	**7'517**	**7'660**	**7'122**	**7'112**	**7'180**	**7'117**
Intera semplice	4'235	3'888	4'085	4'142	4'139	4'188	4'224	4'204
3/4 semplice [1]	287	296	301	327	316	325	331	343
Mezza semplice	788	834	838	881	857	833	844	847
1/4 semplice [2]	358	384	398	439	418	421	442	431
Intera per coniugi [3]	3	–	–	–	–			
Intera completiva figli	1'023	1'006	1'078	1'020	717	689	667	657
3/4 completiva figli [1]	158	149	146	166	127	132	130	120
Mezza completiva figli	403	436	406	419	338	329	342	330
1/4 completiva figli [2]	257	255	263	265	210	195	200	185
Completiva doppia figli	2	2	2	1	0	0	0	0

[1]Nuova rendita introdotta dal 1° gennaio 2004 con la IV revisione della legge AI.
[2]Diritto riconosciuto dal 1° gennaio 2004 con l'entrata in vigore della IV revisione della legge AI.
[3]Con la conclusione della 10a revisione AVS, tutti i beneficiari della rendita d'invalidità per coniugi sono stati trasferiti d'ufficio, dal 1° gennaio 2001, nel nuovo diritto e ricevono ora una rendita individuale.

Fonte: Istituto delle assicurazioni sociali, Ufficio delle prestazioni

4.T13 Importi versati ai beneficiari di prestazioni complementari alla rendita AI e AVS nel Cantone Ticino, dal 2011

	2011	2012	2013	2014	2015	2016
Totale	**191'110'229**	**196'409'426**	**207'021'315**	**208'453'292**	**209'724'709**	**212'122'592**
Prestazioni complementari all'AVS	105'617'801	109'314'919	116'120'854	118'233'502	119'736'789	121'775'494
Di cui per fabbisogno	88'877'693	91'994'526	97'091'679	99'801'750	100'770'356	102'576'262
Di cui per spese di malattia	16'740'108	17'320'393	19'029'175	18'431'751	18'966'433	19'199'232
Prestazioni complementari all'AI	85'492'428	87'094'507	90'900'461	90'219'790	89'987'921	90'347'099
Di cui per fabbisogno	75'810'824	76'930'558	79'562'422	80'278'057	80'197'684	80'784'489
Di cui per spese di malattia	9'681'604	10'163'949	11'338'039	9'941'733	9'790'237	9'562'610

Fonte: Istituto delle assicurazioni sociali, Ufficio delle prestazioni

4.T14 Assegni di famiglia: affiliati, contributi fatturati, numero figli e assegni versati dalla Cassa cantonale per gli assegni familiari, dal 2011

	2011	2012	2013[1]	2014	2015	2016
Affiliati[1]	**31'146**	**32'376**	**50'199**	**52'585**	**50'661**	**54'479**
Datori di lavoro	25'097	26'505	28'240	30'391	29'145	31'200
Persone senza attività lucrativa	5'829	5'644	5'481	5'318	5282	6028
Salariati senza datore di lavoro	220	227	217	206	210	242
Indipendenti			16'261	16'670	16'024	17'009
Contributi fatturati[1]	**145'431'588**	**174'130'082**	**192'203'112**	**198'894'514**	**208'334'934**	**215'643'931**
Datori di lavoro	144'106'251	172'203'124	178'827'885	188'273'774	197'448'003	201'413'177
Persone senza attività lucrativa	1'053'742	1'617'094	3'216'495	4'056'757	4'522'287	5'746'870
Salariati senza datore di lavoro	271'596	309'863	307'435	311'915	381'383	513'651
Indipendenti			9'851'297	6'252'078	5'983'261	7'970'233
Numero di figli	**58'927**	**60'687**	**63'782**	**64'130**	**62'309**	**62'912**
Assegni di base	45'956	47'130	49'872	50'450	48'848	49'283
Assegni di formazione	12'971	13'557	13'910	13'680	13'461	13'629
Assegni versati	**169'421'243**	**164'012'092**	**168'554'187**	**177'304'217**	**185'758'633**	**179'844'017**
Assegni di base	124'538'140	120'067'850	123'609'556	130'792'893	137'140'185	132'895'906
Assegni di formazione	44'883'104	43'944'242	44'944'631	46'511'324	48'618'447	46'948'111
Ai salariati	167'514'349	161'962'350	161'281'293	166'758'816	175'415'591	168'442'346
Alle persone senza attività lucrativa	1'851'144	1'926'024	3'584'419	4'446'929	4'130'822	4'697'536
Ai salariati senza datore di lavoro	55'750	123'718	114'650	133'727	82'019	91'597
Agli indipendenti			3'573'825	5'964'746	6'130'201	6'612'538

[1]Dal 2013 hanno diritto agli assegni familiari anche i lavoratori indipendenti.

Fonte: Istituto delle assicurazioni sociali, Uffici dei contributi e delle prestazioni

4.T15 Assegni di famiglia: richieste di assegno integrativo (AFI) e di prima infanzia (API) nel Cantone Ticino, dal 2009

	2009	2010	2011	2012	2013	2014	2015	2016
Totale richieste	**3'685**	**3'735**	**4'055**	**4'034**	**4'025**	**4'132**	**4'079**	**2'632**
Accolte	3'152	3074	3'214	3'333	3'410	3'520	3'468	2'122
Rifiutate	294	324	333	462	438	423	392	372
Pendenti al 31 dicembre	239	337	508	239	177	189	219	138
Di cui anche API	**1'503**	**1'616**	**1'672**	**1'731**	**1'716**	**1'786**	**1'716**	**1'528**
Accolte	850	784	802	943	993	1080	1041	864
Rifiutate	533	656	649	680	640	623	597	574
Pendenti al 31 dicembre	120	176	221	108	83	83	78	90

Fonte: Istituto delle assicurazioni sociali, Ufficio delle prestazioni

4.T16 Assegni di famiglia: richieste di assegno integrativo (AFI) e di prima infanzia (API) nel Cantone Ticino, per comprensorio, dal 2013

	2013		2014		2015		2016	
	AFI	di cui anche API	AFI	di cui anche API	AFI	di cui anche API	AFI	di cui anche API
Totale[1]	**4'025**	**1'716**	**4'132**	**1'786**	**4'079**	**1'716**	**2'632**	**1'528**
Agno	217	85	217	96	198	88	156	95
Bellinzona	394	178	414	183	429	165	272	159
Biasca	285	130	303	142	322	145	196	123
Capriasca	202	85	220	99	202	83	44	23
Chiasso	347	148	338	121	322	121	200	112
Giubiasco	374	164	375	160	354	167	229	147
Locarno	657	274	690	317	703	325	436	263
Losone	181	71	187	84	192	76	142	72
Lugano	792	324	799	339	806	326	473	270
Massagno	236	102	245	100	220	83	175	97
Mendrisio	205	96	219	90	211	85	157	84
Paradiso	135	59	125	55	120	52	84	42
Taverne-Torricella							68	41

[1] Numero totale di nuove domande e revisioni periodiche annuali.

Fonte: Istituto delle assicurazioni sociali, Ufficio delle prestazioni

4.T17 Assegni di famiglia: anagrafica dei titolari del diritto di assegno integrativo (AFI) e di prima infanzia (API) nel Cantone Ticino, dal 2013

		2013		2014		2015		2016	
		AFI	di cui anche API	AFI	di cui anche API	AFI	di cui anche API	AFI	di cui anche API
Totale UR[1] con prestazioni in dicembre		**3'132**	**730**	**3'156**	**777**	**3'104**	**716**	**2'721**	**591**
Tipologia familiare	Persone sole con figli	*1'280*	*240*	*1'285*	*273*	*1'277*	*268*	*1'181*	*226*
	Coppie con figli	*1'852*	*490*	*1'871*	*504*	*1'827*	*448*	*1'540*	*365*
Numero figli	1 figlio	*1'164*	*369*	*1'165*	*362*	*1'156*	*332*	*972*	*255*
	2 figli	*1'335*	*235*	*1'363*	*280*	*1'283*	*251*	*1'126*	*206*
	3 o più figli	*633*	*126*	*628*	*135*	*665*	*133*	*623*	*130*
Composizione UR	2 persone	*696*	*172*	*710*	*177*	*690*	*158*	*635*	*131*
	3 persone	*913*	*242*	*897*	*252*	*903*	*251*	*733*	*187*
	4 persone	*1'010*	*209*	*1'038*	*236*	*970*	*200*	*856*	*164*
	5 persone	*400*	*77*	*393*	*80*	*426*	*79*	*387*	*81*
	6 persone	*93*	*27*	*97*	*29*	*96*	*24*	*91*	*24*
	7 persone o più	*20*	*3*	*21*	*3*	*19*	*4*	*19*	*4*
Sesso	Uomini	*919*	*224*	*945*	*226*	*958*	*203*	*789*	*164*
	Donne	*2'213*	*506*	*2'211*	*551*	*2'146*	*513*	*1'932*	*427*
Età	Meno di 25 anni	*181*	*127*	*167*	*118*	*151*	*98*	*126*	*83*
	25-34 anni	*1'005*	*355*	*980*	*393*	*968*	*388*	*844*	*315*
	35-44 anni	*1'349*	*206*	*1'368*	*227*	*1'333*	*202*	*1'154*	*172*
	45-54 anni	*551*	*36*	*587*	*36*	*595*	*24*	*536*	*18*
	55-64 anni	*45*	*6*	*54*	*3*	*57*	*4*	*61*	*3*
	Più di 64 anni	*1*						*0*	*0*
Stato civile	Nubile/Celibe	*666*	*257*	*694*	*277*	*700*	*262*	*648*	*226*
	Coniugata/o	*1'630*	*390*	*1'638*	*405*	*1'630*	*371*	*1'364*	*305*
	Divorziata/o	*492*	*42*	*477*	*50*	*460*	*45*	*418*	*39*
	Separata/o	*230*	*20*	*234*	*23*	*216*	*22*	*202*	*14*
	Separata/o di fatto	*106*	*17*	*103*	*18*	*91*	*14*	*84*	*7*
	Vedova/o	*8*	*4*	*10*	*4*	*7*	*2*	*5*	*0*
Nazionalità	Svizzera/o	*1'729*	*404*	*1'711*	*436*	*1'702*	*418*	*1'703*	*401*
	Straniera/o	*1'403*	*326*	*1'445*	*341*	*1'402*	*298*	*1'018*	*190*
Domicilio in Ticino	Da 3 a meno di 5 anni	*150*	*45*	*154*	*45*	*121*	*33*	*38*	*10*
	Da 5 o più anni	*2'982*	*685*	*3'002*	*732*	*2'983*	*683*	*2'683*	*581*

[1]UR-Unità di riferimento: economia domestica ai sensi della Legge sull'armonizzazione e il coordinamento delle prestazioni sociali (Laps).

Fonte: Istituto delle assicurazioni sociali, Ufficio delle prestazioni

4.T18 Assegni di famiglia: importi versati ai beneficiari di assegno integrativo (AFI) e di prima infanzia (API) nel Cantone Ticino, dal 2011

	2011	2012	2013	2014	2015	2016
Totale	**47'931'761**	**47'843'539**	**47'709'382**	**49'497'343**	**48'921'020**	**40'217'949**
Assegno integrativo	36'269'843	32'928'682	30'755'726	31'776'939	31'712'393	28'860'352
Assegno di prima infanzia	11'603'318	14'848'428	16'893'737	17'629'291	17'099'070	11'258'742
Rimborso spesa collocamento	58'600	66'429	59'919	91'113	109'557	98'854

Fonte: Istituto delle assicurazioni sociali, Ufficio delle prestazioni

4.T19 Assicurazione contro le malattie: assicurati e sussidi versati nel Cantone Ticino, dal 2012

	2012		2013		2014		2015	
	Assi-curati	Sussidi	Assi-curati	Sussidi	Assi-curati	Sussidi	Assi-curati	Sussidi
Totale		**273'705'810**		**285'403'858**		**297'563'538**		**275'937'616**
Totale sussidiati	103'728	155'709'489	102'110	162'939'509	104'542	166'124'880	83'669	142'946'097
Persone sole senza figli	20'197	41'533'447	19'378	44'401'147	19'372	44'814'373	16'571	42'474'574
Persone sole con figli	14'847	24'378'778	14'876	24'529'637	15'019	24'703'069	12'023	19'447'703
Coppie senza figli	11'922	15'246'415	11'232	16'495'963	11'669	16'993'142	5'792	10'473'485
Coppie con figli	56'762	74'550'848	56'624	77'512'763	58'482	79'614'295	49'283	70'550'334
Beneficiari PC AVS/AI	26'595	110'846'354	27'171	113'104'917	26'052	118'726'605	26'321	120'798'328
Beneficiari Laps[1]						1'046'700		
Assicurati indigenti/ACB[3]		7'149'967		9'359'433		11'665'353		12'193'192

[1]Operazione straordinaria 2014 a seguito del referendum del 18 maggio 2014

Fonte: Istituto delle assicurazioni sociali, Ufficio dell'assicurazione malattia

4.T20 Assicurazione contro la disoccupazione: beneficiari, aziende e importi versati dalla Cassa cantonale di assicurazione contro la disoccupazione, secondo il tipo, dal 2014

	2014			2015			2016		
	Bene-ficiari	Aziende	Importo	Bene-ficiari	Aziende	Importo	Bene-ficiari	Aziende	Importo
Totale	**3'570**	**295**	**64'977'668**	**3'640**	**310**	**62'490'525**	**3'917**	**286**	**67'833'293**
Disoccupazione (tot. e parziale)	2'023		31'361'709	1'983		29'106'011	2'045		31'699'861
Orario ridotto		24	1'228'688		45	1'852'259		41	2'810'251
Intemperie		69	2'135'941		66	1'243'431		43	1'061'249
Insolvenza[1]	560	174	4'001'091	679	171	5'801'910	844	176	6'287'676
Misure preventive	987		1'078'788	978		950'914	1'028		1'156'847
Costi progetto[2]		28	25'171'451		28	23'536'000		26	24'817'409

[1]Dati riferiti a tutto il Cantone (indennità di insolvenza è compito delle casse cantonali).
[2]Costi rimborsati ad organizzatori di corsi di formazione o riformazione per programmi occupazionali (dati riferiti a tutto il Cantone).

Fonte: Istituto delle assicurazioni sociali, Ufficio delle prestazioni

4.T21 Assicurazione contro l'invalidità: valori chiave per il Cantone Ticino, dal 2010

	2010	2011	2012	2013	2014	2015	2016
Totale delle decisioni emanate	**19'952**	**19'119**	**18'660**	**19'120**	**19'452**	**19'836**	**20'377**
Domande AI entrate	13'264	10'721	10'372	11'153	10'901	11'009	11'790
Domande AI liquidate	13'240	11'617	10'349	10'830	10'928	11'022	11'753
Domande AI senza decisione al 31.12	3'884	3'009	3'081	3'426	3'440	3'466	3'537
Delle quali prime domande							
prime domande AI entrate	3'148	3'104	3'207	3'454	3'424	3'373	3'250
prime domande AI liquidate	3'414	3'219	3'303	3'341	3'385	3'335	3'423
prime domande AI senza decisione al 31.12	1'169	1'019	929	1'041	1'093	1'137	966
Rilevamenti tempestivi entrati	704	686	784	706	707	664	539
Prime rendite accordate[1]	1'392	1'513	1'285	1'004	1'161	1'184	1'216
% delle quali rendite indeterminate[2]	73%	69%	72%	70%	67%	61%	62%
% delle quali rendite transitorie[2]	27%	31%	28%	30%	33%	39%	38%
Prime rendite rifiutate[1]	1'534	1'571	1'673	1'537	1'638	1'523	1'493
Rendite revisionate	3'868	3'023	2'268	2'350	2'480	2'478	2'492
delle quali aumentate	238	253	193	180	190	177	224
delle quali invariate	3'424	2'614	1'929	1'990	2'126	2'166	2'144
delle quali diminuite	70	58	61	64	61	53	56
delle quali soppresse	136	98	85	116	103	82	68
Primi assegni grandi invalidi accordati[1]	104	124	96	124	107	138	139
Primi assegni grandi invalidi rifiutati[1]	63	70	63	66	46	96	81
Prestazioni reintegrative AI accordate (senza rendite e assegni grandi invalidi)	8'720	8'844	9'035	9'910	9'857	10'030	10'051
delle quali misure di intervento tempestivo	2'142	2'301	2'964	3'069	3'211	3'352	2'830
delle quali provvedimenti di reinserimento socioprofessionali	41	57	76	85	66	118	82
delle quali prima formazione professionale	120	132	159	293	232	238	283
delle quali riformazione professionale	227	159	243	329	377	428	557
delle quali aiuti al collocamento (non in intervento tempestivo)	496	719	606	446	507	398	313
delle quali assegni di periodo introduttivo (incentivi ai datori di lavoro)	41	59	63	103	98	111	79
delle quali mezzi ausiliari AI	1'996	2'244	1'594	1'774	1'817	1'675	1'957
delle quali altre prestazioni reintegrative	3'657	3'173	3'330	3'811	3'549	3'710	3'950
Prestazioni AI rifiutate (senza rendite e assegni grandi invalidi)	5'209	5'138	5'449	5'364	5'580	5'643	5'971

[1] Sulle prime domande

[2] Dettaglio sulla % della ripartizione solo a partire dal 2010

Fonte: Istituto delle assicurazioni sociali, Ufficio dell'assicurazione invalidità

4.T22 Assicurazione contro l'invalidità: mezzi ausiliari AVS e assegni per i grandi invalidi per il Cantone Ticino, dal 2009

	2009	2010	2011	2012	2013	2014	2015	2016
Domande AVS entrate	3'199	3'164	3'834	3'108	3'440	3'713	3'800	4'142
Domande AVS liquidate	3'753	3'486	3'969	3'063	3'447	3'749	3'694	4'234
Domande AVS senza decisione al 31.12	1'039	696	520	563	558	521	626	527
Mezzi ausiliari AVS								
Domande accolte	1'367	1'478	1'813	1'316	1'307	1'551	1'585	1'707
Domande respinte	224	266	343	236	305	304	285	338
Assegni per grandi invalidi AVS								
Domande accolte	1'887	1'405	1'562	1'253	1'639	1'643	1'520	1'747
Domande respinte	275	337	251	258	314	273	304	443

Fonte: Istituto delle assicurazioni sociali, Ufficio dell'assicurazione invalidità

4.T23 Assicurazione contro l'invalidità: fatture relative ai fornitori di prestazione per il Cantone Ticino, dal 2009

	2009	2010	2011	2012	2013	2014	2015	2016
Preavvisi di pagamento AI	43'669	50'297	51'016	51'621	54'137	57'893	61'169	6'843
Importo delle fatture AI	56'501'896	65'036'174	66'776'003	51'796'735	66'583'536	65'115'967	70'957'097	4'135'161
Preavvisi di pagamento AVS	5'707	6'085	6'832	5'503	5'354	5'715	5'877	6'843
Importo delle fatture AVS	4'794'100	5'004'012	5'512'052	3'468'800	3'086'282	3'136'272	3'485'429	4'135'161

Fonte: Istituto delle assicurazioni sociali, Ufficio dell'assicurazione invalidità, dal 2012 dati della Centrale di compensazione

4.T24 Operatori sanitari a fine anno e ammissioni al libero esercizio nel corso dell'anno, per professione, dal 2008

	2008	2009	2010	2011	2012	2013	2014	2015	2016
Effettivo al 31 dicembre									
Medici	1'062	1'088	1'130	1171	1274	1421	1513	1717	1854
di cui con diploma estero riconosciuto UFSP	*194*	*208*	*248*	*275*	*343*	*458*	*526*	*696*	*830*
Medici dentisti	292	297	308	316	331	336	379	415	428
di cui con diploma estero riconosciuto UFSP	*87*	*85*	*99*	*104*	*123*	*130*	*177*	*207*	*233*
Farmacisti	412	420	428	444	453	474	517	536	562
di cui con diploma estero riconosciuto UFSP	*101*	*112*	*127*	*140*	*152*	*170*	*194*	*211*	*229*
Assistenti farmacista	17	12	12	11	12	12	12	12	12
Medici veterinari	73	75	80	83	86	88	107	119	117
di cui con diploma estero riconosciuto UFSP	*17*	*18*	*24*	*24*	*28*	*29*	*43*	*52*	*52*
Chiropratici	12	13	13	13	14	14	13	14	13
Psicologi	346	367	385	399	428	447	470	509	532
di cui con diploma estero riconosciuto equipollente	*88*	*89*	*102*	*114*	*132*	*141*	*148*	*174*	*193*
Psicoterapeuti	180	193	197	201	212	184	213	241	255
di cui con diploma estero riconosciuto equipollente	*73*	*75*	*82*	*81*	*88*	*73*	*84*	*96*	
Levatrici	70	70	68	75	80	83	84	86	90
Infermieri	761	733	750	776	807	811	825	857	874
Fisioterapisti	389	407	420	432	454	478	502	533	556
Odontotecnici	109	110	112	112	115	118	116	119	117
Ottici	124	129	138	142	159	162	164	178	179
Podologi	31	47	61	71	74	81	83	92	96
Dietiste	34	35	40	39	41	42	42	45	44
Logopediste	60	61	61	62	63	66	69	71	75
Psicomotricisti	17	17	17	17	16	16	15	15	15
Estetiste	169	180	187	189	194	201	203	211	216
Ergoterapisti	62	66	71	74	76	81	85	94	99
Droghisti	4	4	3	4	4	4	5	6	7
Massaggiatori medicali	56	67	71	89	105	118	130	138	149
Terapisti complementari	615	665	701	763	823	879	937	991	1051
Nuove ammissioni al libero esercizio									
Medici	70	63	71	78	133	186	124	241	203
di cui con diploma estero riconosciuto UFSP	48	35	44	49	84	137	96	189	170
Medici dentisti	33	23	29	17	19	26	49	51	40
di cui con diploma estero riconosciuto UFSP	28	13	14	13	19	23	48	45	34

(continua)

(continuazione)

	2008	2009	2010	2011	2012	2013	2014	2015	2016
Farmacisti	19	25	38	22	20	30	39	28	36
di cui con diploma estero riconosciuto UFSP	10	19	21	17	15	23	26	18	25
Assistenti farmacista	–	–	--	--	1	1	0	0	0
Medici veterinari	4	7	7	3	6	4	22	16	8
di cui con diploma estero riconosciuto UFSP	–	5		1	5	3	17	14	7
Chiropratici	3	1	2	--	1	0	0	0	0
Psicologi e psicoterapeuti	40	46	51	33	56	51	53	66	50
di cui con diploma estero riconosciuto equipollente	6	8		16	29	23	26	41	33
Levatrici	6	1	--	5	5	3	2	3	4
Infermieri	34	38	44	41	38	22	22	44	52
Fisioterapisti	16	21	23	15	24	28	26	34	38
Massaggiatori medicali	6	12	6	20	14	11	13	7	12
Odontotecnici	2	–	4	1	3	4	4	6	4
Ottici	5	8	14	8	20	5	4	15	10
Podologi (pedicure curative)	8	15	19	10	3	6	2	8	5
Dietiste	3	1	4	--	2	2	0	3	2
Logopediste	2	2	--	2	1	4	3	3	4
Psicomotricisti	–	–	--	--	0	0	0	0	0
Droghisti	1	–	--	--	0	0	1	1	1
Estetiste	10	11	14	5	6	6	5	13	9
Ergoterapisti	3	3	5	3	3	55	3	8	6
Terapisti complementari	74	76	52	62	63	55	56	63	69
In esercizio alla fine dell'anno									
Farmacie	185	186	189	191	193	194	195		
Drogherie	3	3	5	4	4	4	4		
Gabinetti dentari + cliniche	210	205	214	217	218	217	216		

Fonte: Divisione della salute pubblica, Ufficio di sanità

4.T25 Comitato etico cantonale: evoluzione del numero di protocolli esaminati, dal 1992

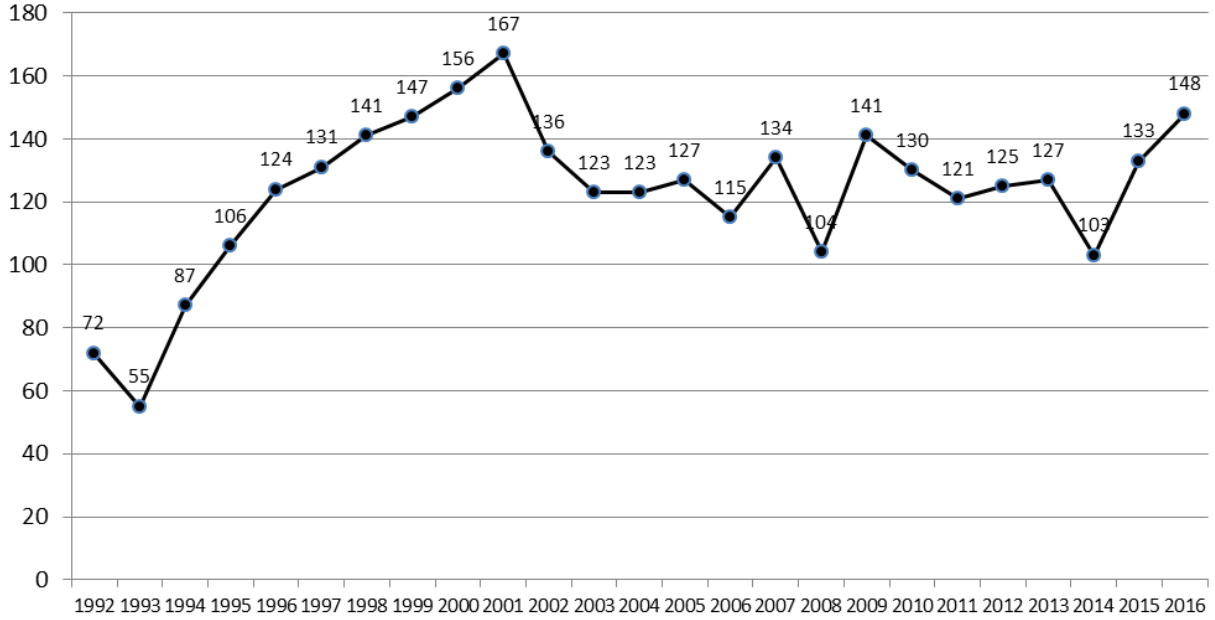

Fonte: Divisione della salute pubblica, Ufficio di sanità

4.T26 Igiene delle costruzioni, dal 2011

	2011	2012	2013	2014	2015	2016
Preavvisi domande di costruzione	2501	2570	2350	2445	2318	2283
Preavvisi notifiche di costruzione	93	141	172	195	231	221
Risposte a opposizioni e ricorsi (DT)	62	51	37	58	67	38
Preavvisi PR	2	4	2	1	2	2
Collaudi strutture, ispezioni e visite						
Studi medici, studi con sale operatorie, studi dentistici, veterinari	10	34	45	54	74	84
Farmacie	12	12	15	7	10	14
Ospedali, cliniche, comunità terapeutiche, centri minorenni	16	29	39	32	32	31
Istituti per anziani	17	22	25	20	37	28
Ottici	6	3	2	2	2	2
Istituti fisioterapici, studi di terapia alternativa, saloni d'estetica, terapisti complementari	65	65	75	79	107	113
Asili nido, strutture d'accoglienza extra-scolastiche	13	8	9	12	4	10
Centri giovanili, centri sociali	10	6	5	3	4	11
Locali ricreativi, sale giochi, campeggi, Chiese	5	22	15	11	12	5
Scuole (SI, SE, SM, Liceo, UNI, SUPSI, ecc.)	11	25	39	34	54	49
Strutture pubbliche di proprietà comunale	9	5	8	4	11	5
Strutture pubbliche di proprietà dell'amministrazione cantonale e federale (FFS, PTT, RSI, ecc.)	2	27	11	19	18	27
Tutte le strutture soggette a patente, ristoranti, alberghi, ecc. (LDis)	23	39	33	36	32	33
Agriturismo, capanne, caseifici	19	9	11	7	8	8
Coiffeur, saune, fitness, solarium, negozi tatuaggi	25	15	22	14	21	20
Negozi, take away, gelaterie, ecc.	87	63	77	64	80	53
Fabbriche di grandi dimensioni, con più di 50 posti di lavoro	8	12	5	8	9	10
Officine meccaniche "garage", carrozzerie, saloni auto, magazzini	32	17	37	41	26	32
Centri sportivi + parchi giochi				8	7	5
Uffici del settore privato	56	65	51	53	68	83
Stabili abitativi (solo LDis)	60	30	3	0	0	0
Sale fumatori	0	1		4	0	2
Subtotale Collaudi e ispezioni	**488**	**517**	**527**	**512**	**616**	**625**
Farmacie (procedura di approvazione, in collaborazione con l'Ufficio del farmacista cantonale	**21**	**4**	**6**	**9**	**15**	**11**
Radon (richieste e informazioni sulle misurazioni)	**168**	**180**	**195**	**192**	**192**	**195**
Igiene del suolo e dell'abitato (consulenze specifiche)	**15**	**40**	**46**	**40**		
Fumo	**0**	**5**	**1**	**20**	**12**	**8**
Consulenze	**165**	**131**	**130**	**121**	**143**	**156**
Totale generale	**857**	**877**	**905**	**894**	**978**	**995**
Polizia mortuaria						
Aziende pompe in esercizio:	50	49	52	52	50	50
Autorizzazione d'esumazione concesse:	6	10	7	8	10	12
Salme esumate	7	10	8	22	10	13
Regolamenti comunali cimiteriali preavvisati	15	6	6	7	4	7

Fonte: Divisione della salute pubblica, Ufficio di sanità

4.T27 Evoluzione del numero di pazienti in cura sostitutiva con metadone nel Cantone Ticino tra il 1993 e il 2016 (al 30 giugno)

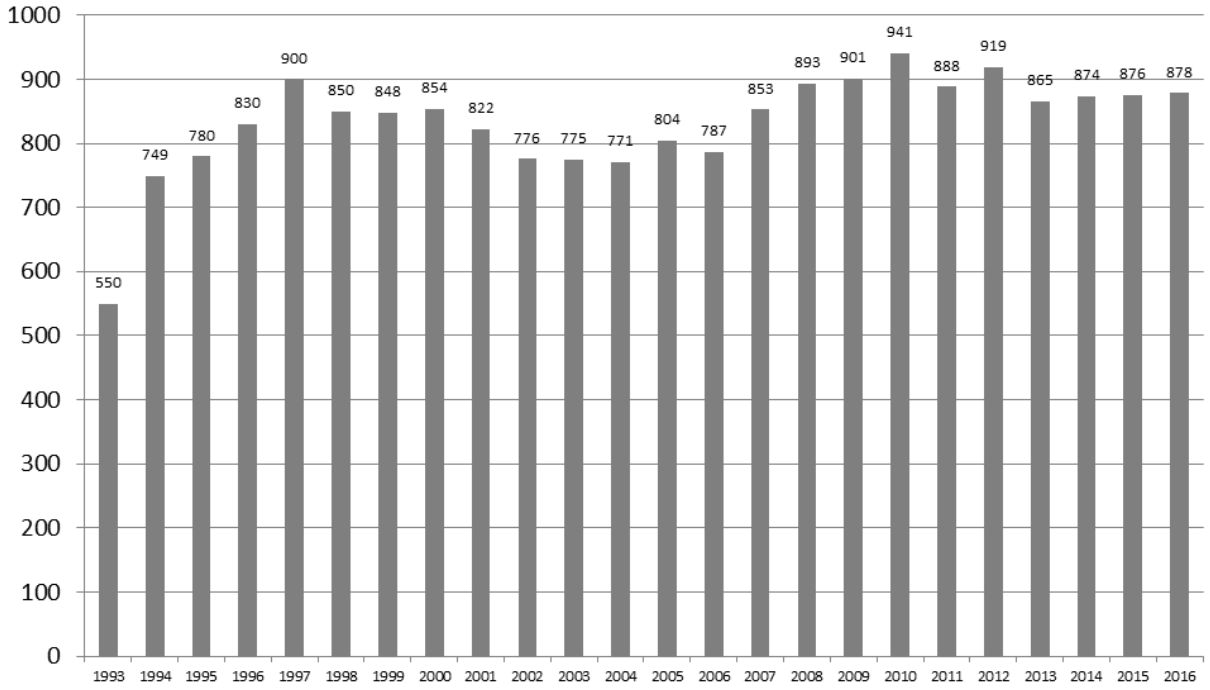

Fonte: Divisione della salute pubblica, Ufficio del medico cantonale

4.T28 Evoluzione numerica delle interruzioni di gravidanza, dal 2003

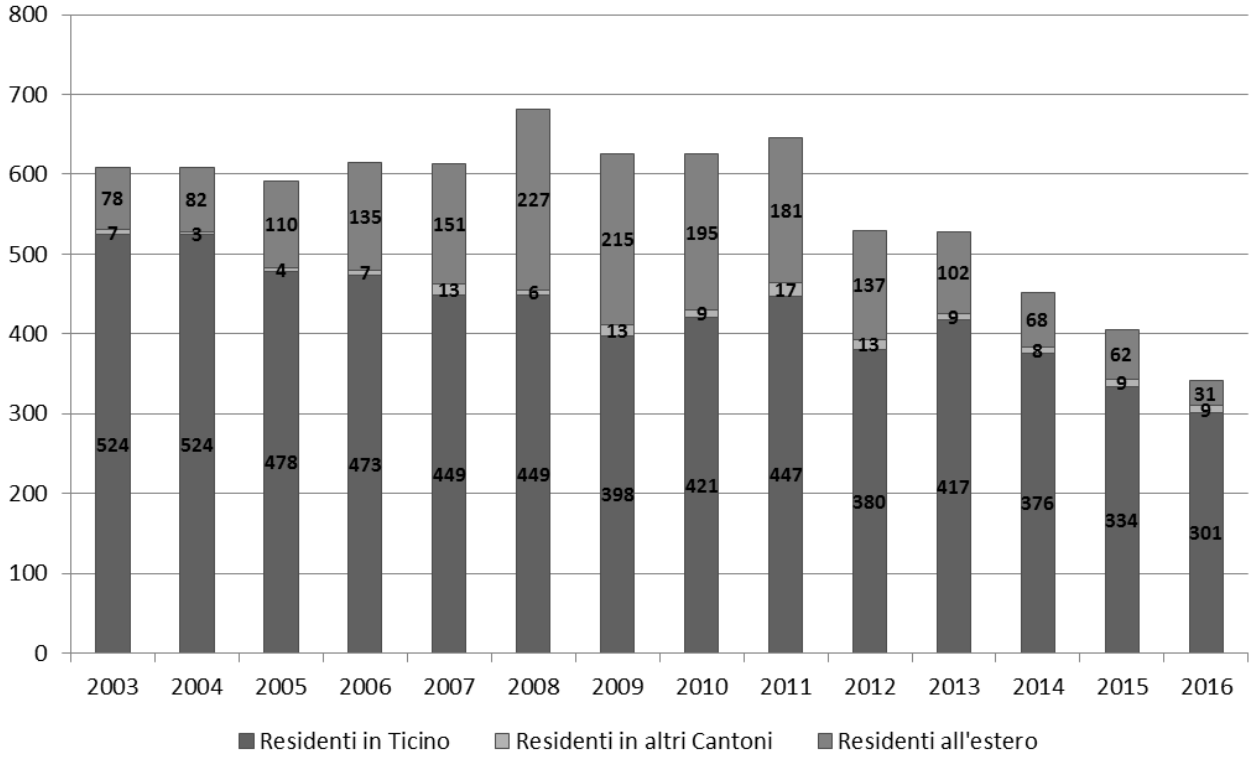

Fonte: Divisione della salute pubblica, Ufficio del medico cantonale

4.T29 Attori del mercato farmaceutico, dal 2010

	2010	2011	2012	2013	2014	2015	2016
Industrie chimiche	7	7	9	8	8	7	7
Industrie farmaceutiche	19	19	17	17	15	16	17
Industrie parafarmaceutiche	4	4	4	4	3	3	3
Grossisti di medicamenti	82	86	84	93	98	100	105
Laboratori d'analisi	14	12	11	10	9	9	9
Farmacie	189	191	193	191	194	193	196
Drogherie	4	4	4	3	3	4	3
Farmacie d'istituto	57	57	57	57	58	57	57
Centri per studi clinici	2	2	1	1	1	1	1
Aziende di stupefacenti	90	126	126	123	123	125	127

Fonte: Divisione della salute pubblica, Ufficio del farmacista cantonale

4.T30 Vigilanza sui medicamenti, dal 2010

	2010	2011	2012	2013	2014	2015	2016
Ritiro di medicamenti dal mercato	1	3	1	5	0	1	0
Richiamo di lotti difettosi	16	33	26	22	32	29	17
Allarmi per medicamenti	16	39	32	39	18	15	23
Allarmi per dispositivi medici	62	31	9	25	28	8	9
Allarmi a farmacie / ospedali	26	33	46	26	35	25	21
Segnalazioni di farmacovigilanza	-	-	263	306	313	349	359
Consulenze del Centro di farmacovigilanza	-	-	277	271	312	487	474

Fonte: Divisione della salute pubblica, Ufficio del farmacista cantonale

4.T31 Vigilanza sul mercato dei medicamenti, dal 2009

	2009	2010	2011	2012	2013	2014	2015	2016
Ispezioni GMP	14	14	14	18	16	15	18	19
Ispezioni GDP	31	17	40	35	32	58	35	41
Ispezioni per / con autorità estere	1	10	6	6	6	8	7	8
Ispezioni per conto terzi	–	0	0	1	0	0	1	0
Ispezioni farmacie	4	5	9	7	4	6	6	4
Ispezioni laboratori d'analisi	–	0	0	1	1	0	0	0
Ispezioni stupefacenti	1	2	1	0	1	1	0	2
Altre ispezioni	4	5	4	5	7	6	6	5
Giorni di ispezione	66	100	94	120	102	108	94	95
Controlli in farmacie e negozi	88	103	76	109	98	104	181	115
Procedimenti iniziati	82	80	117	75	72	42	63	52
nei confronti di:								
- Ditte	10	18	11	6	13	4	12	10
- Farmacie	13	17	17	11	21	18	30	19
- Drogherie	–	1	0	0	0	0	1	2
- Negozi al dettaglio	–	6	1	0	0	0	1	0
- Medici, veterinari, dentisti, ospedali	13	3	5	11	8	15	21	20
- Terapisti complementari / guaritori	1	0	3	1	1	1	0	2
- Privati	45	33	81	46	33	5	4	2
- Altri	3	7	3	4	5	1	3	3
per:								
- Vendita al dettaglio	4	6	5	3	0	13	6	10
- Modalità di vendita	3	1	5	2	1	0	17	2
- Medicamenti non omologati	2	7	8	7	3	4	8	8
- Medicamenti vietati	–	0	1	2	2	1	5	3
- Esercizio abusivo	1	4	2	1	4	4	1	1
- Prescrizione	2	0	0	0	2	0	2	6
- Importazione	46	34	77	45	32	3	4	2
- Commercio	3	1	5	2	8	2	1	4
- Vendita per corrispondenza o internet	1	3	0	4	3	5	1	3
- Fabbricazione	–	1	1	0	4	1	6	0
- Pubblicità	–	6	7	2	1	2	6	6
- Presenza del responsabile	–	0	1	1	3	4	3	2
- Stupefacenti	7	7	5	13	13	1	7	2
- Doping	18	8	10	9	3	3	1	3
- Altro, diversi	14	20	11	5	13	8	18	16
Procedimenti in corso	25	39	72	50	72	51	52	58
Procedimenti chiusi	124	66	84	97	60	63	62	46

Fonte: Divisione della salute pubblica, Ufficio del farmacista cantonale

4.T32 Informazione e consulenza, dal 2010

	2010	2011	2012	2013	2014	2015	2016
Perizie e pareri per Magistratura, Polizia e Dogane	19	22	32	13	11	15	11
Altre perizie o consulenze	0	1	3	2	0	2	2
Relazioni e conferenze	6	4	5	7	14	11	6
Consulenze a soggetti di studi clinici	5	10	5	10	8	17	2

Fonte: Divisione della salute pubblica, Ufficio del farmacista cantonale

4.T33 Farmacia ospedaliera, dal 2010

	2010	2011	2012	2013	2014	2015	2016
Medicamenti e materiale							
Totale forniture CHF	1'107'938	1'086'161	1'108'326	877'449	791'521	773'919	735'079
CHF per giornata di cura CPC	10.39	10.95	11.06	10.45	9.69	9.25	7.79
CHF per giornata di cura CARL	12.69	12.50	11.03	9.86	9.27	8.52	8.65
CHF per caso CPC	407	411	395	344	297	264	207
CHF per caso CARL	3905	3862	3468	2811	2429	2'441	2376

Fonte: Divisione della salute pubblica, Ufficio del farmacista cantonale

4.T34 Casi di malattia notificati dai veterinari ufficiali e dagli ispettori degli apiari dal 2011

	2011	2012	2013	2014	2015	2016
Aborto enzootico da Clamidia	1	5	5	5	5	4
Adenomatosi polmonare	-	-	3	-	-	0
CAE	22	16	0	0	-	0
Clamidiosi degli uccelli	1	0	0	0	-	0
BVD (malattie d. mucose)	17	30	0	0	3	0
Coxiellosi	0	4	3	0	1	1
Ipodermatosi	0	1	0	0	-	0
Listeriosi	2	1	0	0	-	0
Peste americana	2	3	4	4	7	6
Setticemia emorragica virale	0	1	0	0	-	0

Fonte: Divisione della salute pubblica, Ufficio del veterinario cantonale

4.T35 Macellazioni per specie, dal 2011

	2011	2012	2013	2014	2015	2016
Tori	248	226	235	264	219	191
Buoi	95	106	99	103	111	144
Vacche	205	187	198	153	108	149
Manze	360	313	319	301	280	229
Vitelli	833	767	814	852	766	674
Ovini	1343	1664	1810	1990	1926	1786
Caprini	2530	3246	3213	3795	3759	3557
Suini	3093	3047	3070	3280	3376	3233
Equini	67	74	66	53	71	35

Fonte: Divisione della salute pubblica, Ufficio del veterinario cantonale

4.T36 Laboratorio cantonale: provenienza dei campioni analizzati, dal 1991

	Ispettorato derrate alimentari	Ispettorato acquedotti	Ispettorato balneazione	da privati	Dosimetri radon da privati	Totale
1991	3'096	490	1'287	3'890		8'763
1992	2'915	676	1'488	4'146		9'225
1993	3'409	781	2'574	4'928	583	12'275
1994	3'547	743	1'266	4'409	111	10'076
1995	3'672	593	1'032	4'047	1'453	10'797
1996	2'507	853	1'008	3'952	3'091	11'411
1997	1'779	1'062	1'015	3'410	285	7'551
1998	1'747	1'270	1'087	3'530	404	8'038
1999	2'069	1'134	1'372	3'542	316	8'433
2000	1'686	1'745	1'165	4'218	453	9'267
2001	1'481	1'204	1'199	3'771	324	7'979
2002	1'567	875	1'197	3'762	354	7'755
2003	1'494	782	1'035	4'285	104	7'700
2004	1'674	523	1'113	3'858	1'037	8'205
2005	1'312	908	1'061	5'039	1'358	9'678
2006	1'608	268	914	3'880	455	7'125
2007	998	276	955	3'978	238	6'445
2008	1'144	316	1'006	3'816	320	6'602
2009	1'228	430	1'092	3'915	131	6'796
2010	1'422	1'055	1'302	3'715	37	7'531
2011	1'498	935	1'752	4'040	223	8'448
2012	1'512	1'196	1'696	4'129	141	8'674
2013	1'073	1'388	878	3'992	103	7'434
2014	1'437	1'299	756	4'459	108	8'059
2015	1'595	1'425	761	3'423	134	7'338
2016	1’825	1’635	743	3’159	91	7’453

Fonte: Divisione della salute pubblica, Laboratorio cantonale

4.T37 Laboratorio cantonale: campioni analizzati per categoria e relative risultanze, nel 2016

	Cam-pioni	% camp. sul totale	Camp. non con-formi	% non con-formi	Motivi di non conformità						
					Etichetta	Compo-sizione	Micro-biologia	Residui	Caratt. fisiche	Metodo produzione	Altra natura
Acqua potabile, ghiaccio e acqua minerale naturale	4473	60,0%	231	5,2%	0	1	214	3	0	0	13
Acqua, non considerata come derrata alimentare	856	11,5%	17	2,0%	0	0	0	0	0	0	17
Campioni per il controllo di igiene in aziende alimentari	400	5,4%	5	1,3%	0	0	5	0	0	0	0
Derrate alimentari preparate	269	3,6%	67	24,9%	5	0	62	0	0	0	0
Formaggio, prodotti a base di formaggio	253	3,4%	31	12,3%	0	0	31	0	0	0	0
Carne e prodotti di carne	375	5,0%	71	18,9%	1	0	68	0	0	0	2
Latte e altri prodotti di latte	83	1,1%	14	16,9%	0	0	14	0	0	0	0
Prodotti della pesca	42	0,6%	3	7,1%	3	0	1	2	0	0	0
Frutta e verdura	86	1,2%	0	0,0%	0	0	0	0	0	0	0
Oggetti d'uso	23	0,3%	0	0,0%	0	0	0	0	0	0	0
Vino e altre bevande alcoliche	104	1,4%	12	11,5%	11	0	0	1	0	0	0
Olio commestibile e grasso commestibile	30	0,4%	2	6,7%	0	0	0	2	0	0	0
Articoli di confetteria, dolciumi, gelati	94	1,3%	10	10,6%	0	0	10	0	0	0	0
Alimenti speciali	17	0,2%	17	100,0%	17	16	0	0	0	0	0
Miele, melassa, pappa reale, polline di fiori	6	0,1%	0	0,0%	0	0	0	0	0	0	0
Cereali, prodotti di macinazione, paste alimentari	25	0,3%	3	12,0%	3	0	0	0	0	0	0
Bevande analcoliche	74	1,0%	2	2,7%	2	2	0	0	0	0	0
Condimento, brodo, minestra, salsa , spezie	14	0,2%	1	7,1%	1	0	0	0	0	0	0
Altro	229	3,1%	0	0,0%	0	0	0	0	0	0	0
Totale	**7453**	100,0%	**486**		**43**	**19**	**405**	**8**	**0**	**0**	**32**
non conformità			**6,52%**		**8,8%**	**3,9%**	**83,3%**	**1,6%**	**0,0%**	**0,0%**	**6,6%**

Fonte: Divisione della salute pubblica, Laboratorio cantonale

4.T38 Laboratorio cantonale: esito del fattore dinamico che determina la frequenza d'ispezione sulla base delle ispezioni effettuate nel 2016

	N. aziende	Numero di aziende con fattore dinamico			
		1	0,75	0,5	0,25
Totale	**1044**	**829**	**201**	**14**	**0**
Industrie alimentari	15	7	6	2	0
Produttori artigianali	212	148	60	4	0
Commerci	142	122	18	2	0
Ristorazione	592	495	91	6	0
Acquedotti	83	57	26	0	0

Fonte: Divisione della salute pubblica, Laboratorio cantonale

4.T39 Evoluzione del numero di pazienti sottoposti ad analisi istologica presso l'Istituto cantonale di patologia (ICP), dal 2005

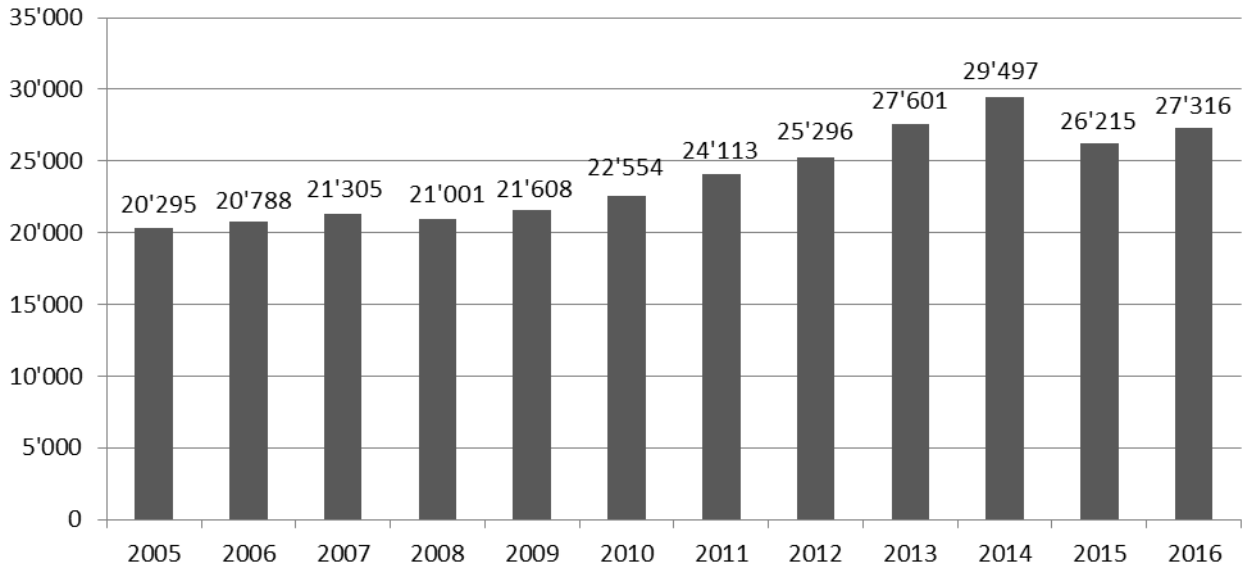

Fonte: Divisione della salute pubblica, Istituto cantonale di patologia

4.T40 Evoluzione del numero di pazienti sottoposti ad analisi citologica presso l'Istituto cantonale di patologia (ICP), dal 2005

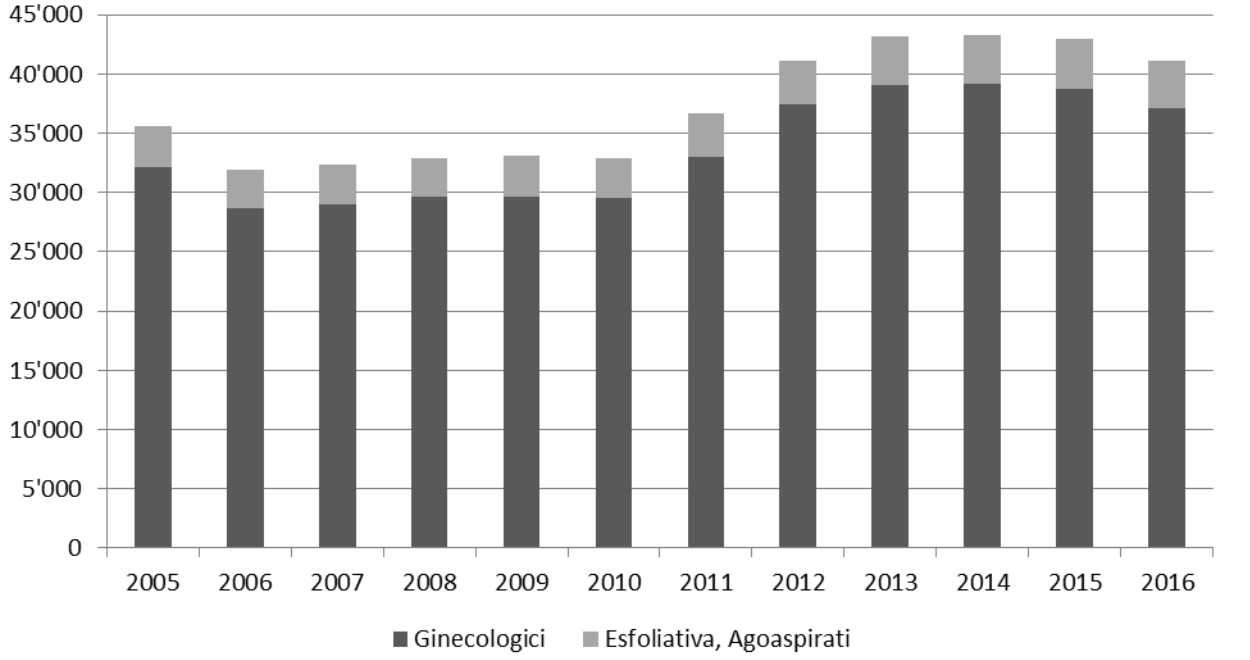

Fonte: Divisione della salute pubblica, Istituto cantonale di patologia

4.T41 Frequenza dei tumori maligni invasivi diagnosticati in Ticino, 1996-2016 (M = uomini / F = donne)

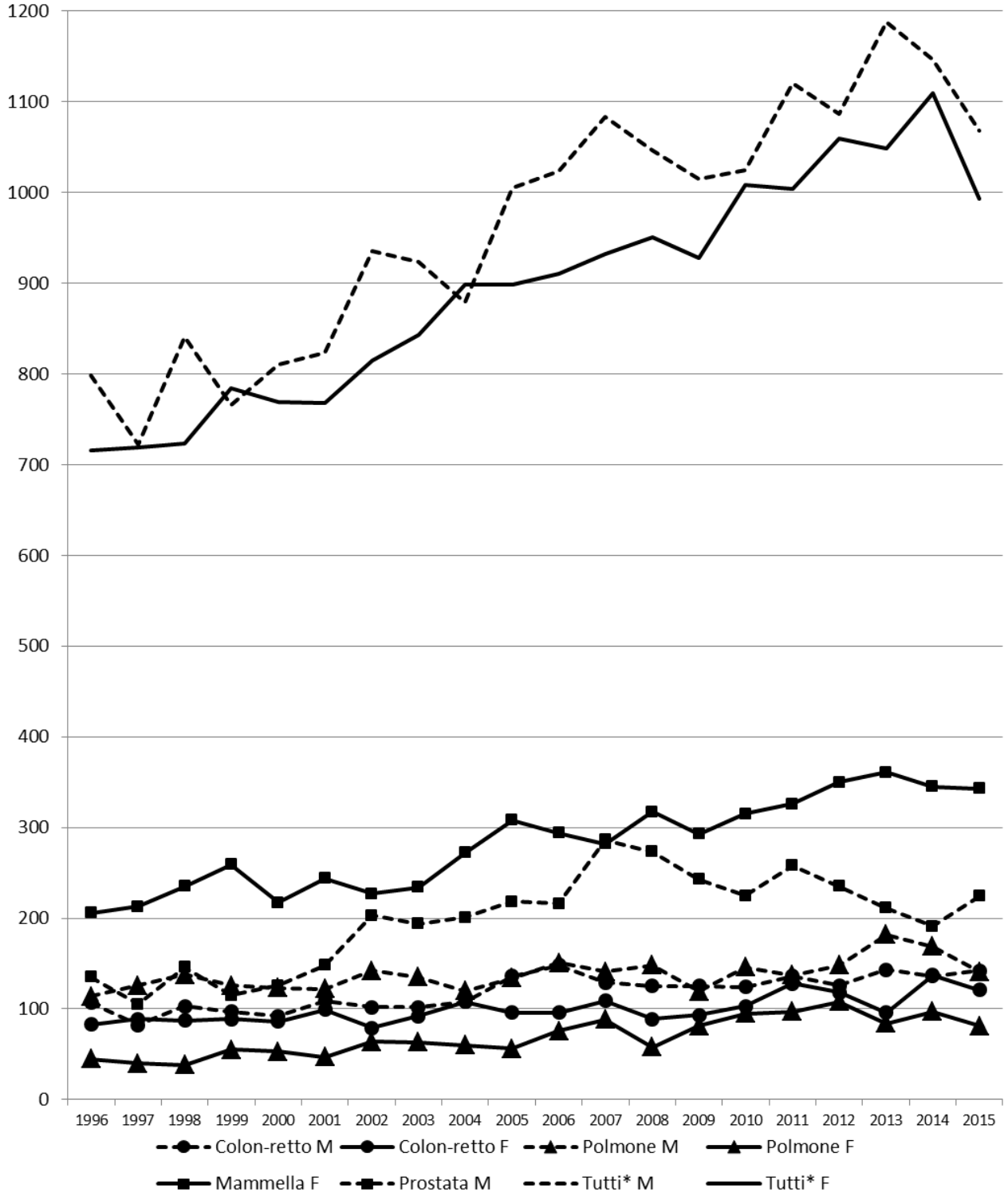

Fonte: Divisione della salute pubblica, Istituto cantonale di patologia

4.T42 Stima dell'evoluzione del numero di pazienti affetti da neoplasia seguiti (casi prevalenti) per anno presso il Registro cantonale dei tumori, dal 1990

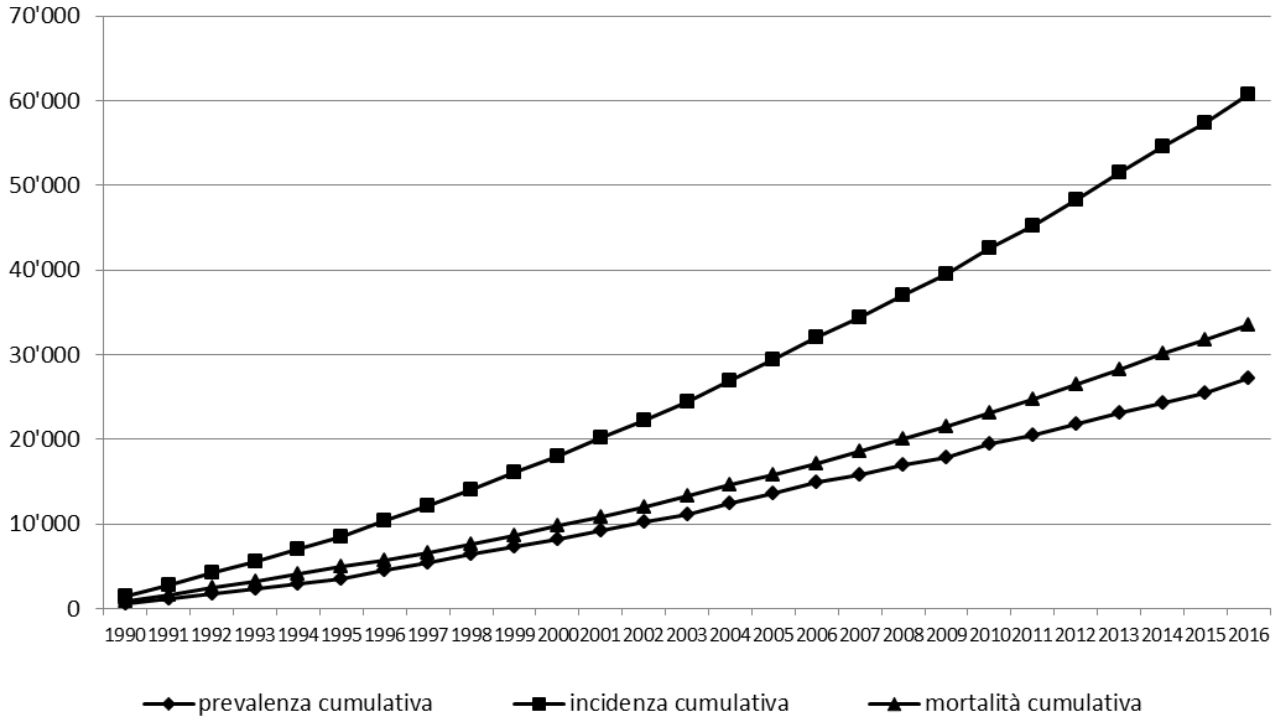

Nota: i dati 2016 sono ancora provvisori.

Fonte: Divisione della salute pubblica, Istituto cantonale di patologia

4.T43 Andamento analisi di patologia molecolare e citogenetica interfasica (FISH) presso l'Istituto cantonale di patologia (ICP), dal 2007

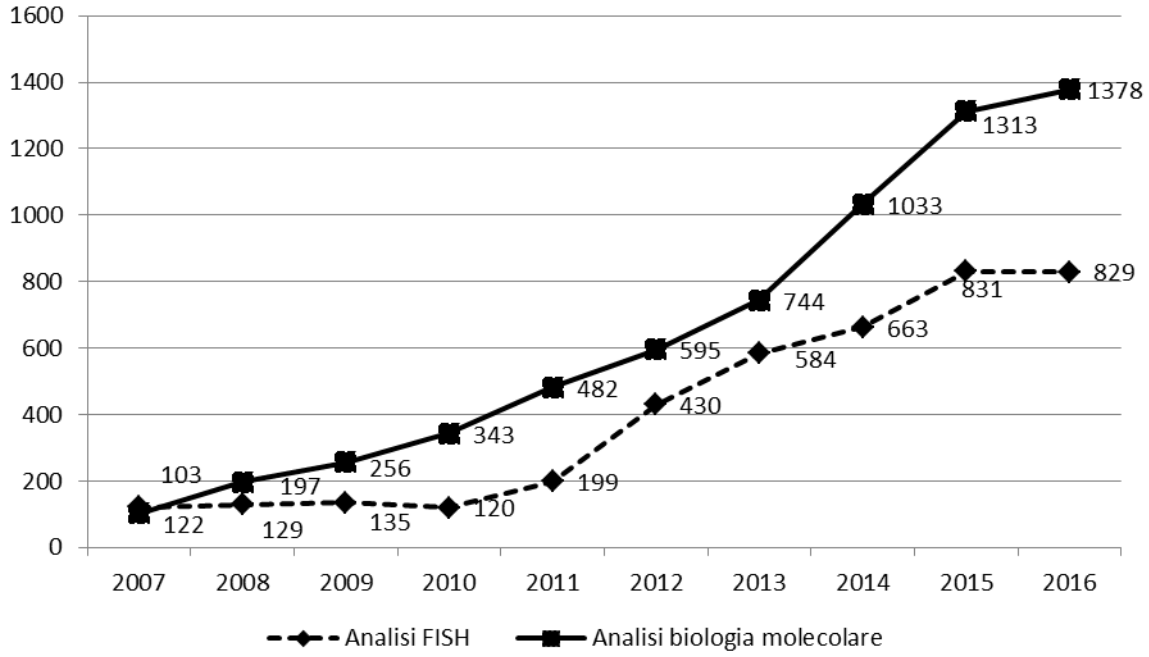

Fonte: Divisione della salute pubblica, Istituto cantonale di patologia

4.T44 Numero di utenti all'Organizzazione sociopsichiatrica cantonale per servizio e per tipologia, dal 2006

	2006	2007	2008	2009	2010	2011	2012	2013	2014	2015	2016
Minorenni	**1'888**	**1'884**	**1'930**	**1'876**	**1'816**	**1'852**	**1'984**	**1'938**	**1'984**	**2'156**	**2'280**
SMP	1'801	1'785	1'817	1'746	1'679	1'710	1'840	1'791	1'845	2'005	2'135
CPE	87	99	113	130	137	142	144	147	139	151	145
Adulti	**6'410**	**6'394**	**6'269**	**6'459**	**6'518**	**6'533**	**5'989**	**5'728**	**5'821**	**6'218**	**6'863**
SPS (con SPPM)	5'244	5'286	5'210	5'454	5'490	5'446	4'916	4'647	4'708	5'078	5'607
CPC + CARL[1]	1'166	1'108	1'059	1'005	1'028	1'087	1'073	1'081	1'113	1'140	1'256
Totale OSC	**8'298**	**8'278**	**8'199**	**8'335**	**8'334**	**8'385**	**7'973**	**7'666**	**7'805**	**8'374**	**9'143**

[1]Dal 1998 CPC e CARL vengono trattate come 2 strutture separate (2006: CPC 1'044; CARL 122) - (2007: CPC 982; CARL 126) - (2008: CPC 936; CARL 123) - (2009: CPC 887; CARL 118) - (2010: CPC 908; CARL 120) - (2011: CPC 967; CARL 120) - (2012: CPC 951; CARL 122) - (2013: CPC 953; CARL 128) - (2014: CPC 978; CARL 135) - (2015: CPC 1'010; CARL 130) - (2016: CPC 1'123; CARL 133).

Fonte: Divisione della salute pubblica, Organizzazione sociopsichiatrica cantonale

4.T45 Evoluzione finanziaria dell'Organizzazione sociopsichiatrica cantonale, dal 1996

	Spese pers.	Altri costi	Totale uscite	Entrate	Fabbisogno
1996	43'646'636	7'866'616	51'513'252	26'383'466	25'129'786
1997	42'649'524	8'110'335	50'759'859	27'730'558	23'029'301
1998	42'126'147	7'941'914	50'068'061	27'051'455	23'016'606
1999	41'548'186	8'286'680	49'834'866	32'148'947	17'685'919
2000	42'018'423	8'117'048	50'135'471	28'467'208	21'668'263
2001	44'008'008	8'585'973	52'593'981	31'170'511	21'423'470
2002	45'626'322	7'775'684	53'402'006	28'550'886	24'851'120
2003	47'345'434	7'613'476	54'958'910	29'499'824	25'459'086
2004	47'286'453	7'111'417	54'397'870	32'908'014	21'489'856
2005	47'954'157	8'723'399	56'677'556	31'590'835	25'086'721
2006	49'417'236	8'234'698	57'651'934	31'715'990	25'935'944
2007	48'379'525	8'237'180	56'661'705	31'424'496	25'237'209
2008	49'473'323	8'053'090	57'526'413	31'728'905	25'797'508
2009	50'165'232	8'371'078	58'536'310	24'529'142	33'997'168
2010	50'424'250	8'596'368	59'020'618	25'585'047	33'435'571
2011	53'176'119	9'119'317	62'295'436	26'128'965	36'166'471
2012	53'826'109	13'115'517	66'941'626	26'296'652	40'644'974
2013	54'710'702	12'720'618	67'431'320	26'838'053	40'593'267
2014	54'256'271	12'483'697	66'739'968	24'295'459	42'444'509
2015	54'696'516	13'687'699	68'384'215	27'183'937	41'200'278
2016	**55'082'562**	**13'930'876**	**69'013'438**	**28'151'921**	**40'861'517**

Fonte: Divisione della salute pubblica, Organizzazione sociopsichiatrica cantonale

4.T46 Procedure trattate dalla Commissione giuridica LASP, dal 1998

	Pendenti 01.01	Introdotte	Totale da evadere	Decise	Altrimenti definiti	Totale evasi	Pendenti 31.12
1998	1	55	56	14[1]	40	54	2
1999	2	63	65	8[1]	51	59	6
2000	6	53	59	14[2]	43	57	2
2001	2	77	79	–	64	64	15
2002	15	95	110	22	81	103	7
2003	7	122	129	16	108	124	5
2004	5	112	117	17	99	116	1
2005	1	113	114	14	92	106	8
2006	8	137	145	25	116	141	4
2007	4	131	135	25	102	127	8
2008	8	134	142	23	109	132	10
2009	10	147	157	28	118	146	11
2010	11	211	222	40	166	206	16
2011	16	268	284	41	226	267	17
2012	17	224	241	47	189	236	5
2013	5	202	207	37	158	195	12
2014	13	186	199	21	173	194	5
2015	5	201	206	19	186	205	1
2016	**1**	**201**	**202**	**21**	**176**	**197**	**5**

[1]1 per gratuito patrocinio.
[2]1 per trasferimento.

Fonte: Divisione della salute pubblica, Organizzazione sociopsichiatrica cantonale

4.T47 Giornate di degenza, degenza media, presenza media giornaliera, in Clinica psichiatrica cantonale e Centro abitativo, ricreativo e di lavoro, dal 1998

	Giornate di degenza		Durata degenza media		Pres. media al giorno	
	CPC[1]	CARL[2]	CPC[1]	CARL[2]	CPC[1]	CARL[2]
1998	50'993	35'055	39	322	140	96
1999	49'451	35'706	41	325	135	98
2000	50'469	35'847	39	345	138	98
2001	52'317	35'745	37	334	143	98
2002	52'232	35'793	36	348	143	98
2003	50'943	36'258	35	333	140	99
2004	51'228	36'408	34	325	140	99
2005	48'487	37'266	32	313	133	102
2006	49'174	39'643	33	325	135	109
2007	49'452	40'350	36	320	135	111
2008	45'401	40'144	32	326	124	110
2009	47'061	39'830	36	338	129	109
2010	50'830	39'218	39	327	139	107
2011	51'027	39'660	38	328	140	109
2012	50'390	39'976	36	328	138	109
2013	45'005	39'187	33	306	123	107
2014	42'207	38'762	31	285	116	106
2015	44'942	39'963	30	303	123	109
2016	**44'812**	**40'156**	**27**	**297**	**122**	**110**

[1]CPC: Clinica psichiatrica cantonale.
[2]CARL: Centro abitativo ricreativo e di lavoro.

Fonte: Divisione della salute pubblica, Organizzazione sociopsichiatrica cantonale

4.T48 Numero di utenti, per tipologia, presso i Servizi psico-sociali e il Servizio di psichiatria e di psicologia medica (adulti), nel 2016

	SPS Mendrisio	SPS Lugano	SPS Locarno	SPS Bellinzona[1]	SPPM Lugano	CPC Ambu.	Totale
Nuovi utenti/risegn..	212	474	526	342	1'104	283	2'941
Casi in corso	392	807	409	505	306	247	2'666
Totale utenti	**604**	**1'281**	**935**	**847**	**1'410**	**530**	**5'607**

[1]I dati del SPS di Bellinzona comprendono anche quelli dell'ambulatorio a tempo parziale di Biasca.

Fonte: Divisione della salute pubblica, Servizi psico-sociali e Servizio di psichiatria e di psicologia medica, Direzione OSC

4.T49 Numero di utenti, per fasce di età, presso i Servizi psico-sociali e il Servizio di psichiatria e di psicologia medica (adulti), nel 2016

	SPS Mendrisio	SPS Lugano	SPS Locarno	SPS Bellinzona	SPPM Lugano	CPC Ambu.	Totale
0 - 19 anni	8	18	17	10	32	31	116
20 - 39 anni	192	399	246	200	284	163	1'484
40 - 64 anni	323	689	470	402	683	238	2'805
65 e più anni	81	175	202	235	411	98	1'202
Totale utenti	**604**	**1'281**	**935**	**847**	**1'410**	**530**	**5'607**

Fonte: Divisione della salute pubblica, Servizi psico-sociali e Servizio di psichiatria e di psicologia medica, Direzione OSC

4.T50 Numero di interventi, per categoria professionale, presso i Servizi psico-sociali e il Servizio di psichiatria e di psicologia medica (adulti), nel 2016

	SPS Mendrisio	SPS Lugano	SPS Locarno	SPS Bellinzona	SPPM Lugano	CPC Ambu.	Totale
Medici	3'356	8'858	6'029	5'550	3'964	1'865	29'622
Psicologi/psicoterap.	888	2'911	2'489	2'113	3'471	1'278	13'150
Infermieri	8'422	10'687	4'844	4'677	-	1'079	29'709
Assistenti sociali	1'719	4'288	2'061	1'477	-	-	9'545
Stagiaires	775	1'074	547	418	387	416	3'617
Totale interventi	**15'160**	**27'818**	**15'970**	**14'235**	**7'822**	**4'638**	**85'643**

Fonte: Divisione della salute pubblica, Servizi psico-sociali e Servizio di psichiatria e di psicologia medica, Direzione OSC

4.T51 Ore e minuti di interventi, per luogo di intervento, presso i Servizi psico-sociali e il Servizio di psichiatria e di psicologia medica (adulti), nel 2016

	SPS Mendrisio	SPS Lugano	SPS Locarno	SPS Bellinzona	SPPM Lugano	CPC Ambu.	Totale
Sede	6'079.05	13'188.53	6'374.50	6'373.28	3'340.45	2'085.39	37'442.40
Osp. reg. di Mendrisio	78.20	13.30	2.50	4.15	92.35	10.25	201.55
Osp. reg. di Lugano	8.25	44.45	-	5.05	1'515.50	3.30	1'577.35
Osp. reg. Bellinzona e V.	8.30	-	2.00	249.00	3.15	7.30	270.15
Osp. reg. di Locarno	-	-	609.53	0.25	1.30	-	611.48
Clinica di Novaggio	-	-	3.00	0.55	997.06	-	1'001.01
Ist. oncologico Svizz. it.	-	-	68.30	22.35	565.45	-	656.50
Clinica privata	38.15	58.50	88.20	37.25	1.20	-	224.10
Visita domiciliare	1'391.25	1'236.00	829.40	1'315.50	2.55	285.25	5'061.15
Casa anziani	21.45	119.40	22.20	89.05	-	110.35	363.25
CPC	665.10	696.00	137.55	254.40	-	-	1'753.45
CARL	193.00	4.05	0.45	6.55	-	674.50	879.35
Appartamento protetto	90.25	51.10	8.00	41.10	-	5.05	195.50
Centro Diurno	1'713.05	1'269.45	2'032.45	2'383.00	-	1.15	7'399.50
PCT	1.15	4.35	-	19.20	-	-	25.10
Istituto	13.40	71.40	12.00	44.00	-	3.55	145.15
CTR	10.45	83.30	7.00	25.15	-	-	126.30
Ingrado	2.00	2.20	7.15	8.20	-	-	19.55
Ingrado sostanze illegali	-	16.50	-	1.10	-	-	18.00
Antenna Icaro	0.15	-	5.25	29.00	-	-	34.40
Laboratori Protetti	50.10	101.00	20.05	45.10	-	1.10	217.35
LAV (ex-UIR)	-	1.00	9.20	12.55	-	-	23.15
Spitex	-	14.10	2.00	0.35	-	-	16.45
Centro rifugiati	0.40	7.50	-	-	-	-	8.30
Servizi sociali	10.25	30.40	6.40	39.50	-	12.00	99.35
Studi medici privati	37.10	95.30	66.25	70.15	-	10.55	280.15
Altro	1'520.05	1'261.25	654.35	973.15	421.40	373.55	5'204.55
Totale ore di intervento	**11'933.50**	**18'373.08**	**10'971.33**	**12'052.53**	**6'942.41**	**3'586.09**	**63'860.14**

Per svolgere questi interventi sono state inoltre conteggiate 4'605.23 ore di trasferta (le ore degli infermieri sono stimate).

Fonte: Divisione della salute pubblica, Servizi psico-sociali e Servizio di psichiatria e di psicologia medica

4.T52 Numero di utenti per tipologia, presso i Servizi medico-psicologici (minorenni), nel 2016

	SMP Coldrerio	SMP Lugano	SMP Locarno	SMP Bellinzona[1]	Totale
Nuovi utenti/risegnalaz.	136	376	272	195	979
Casi in corso	184	390	332	250	1'156
Totale utenti	**320**	**766**	**604**	**445**	**2'135**

[1]I dati del SMP di Bellinzona comprendono anche quelli dell'ambulatorio a tempo parziale di Biasca.

Fonte: Divisione della salute pubblica, Servizi medico-psicologici, Direzione OSC

4.T53 Numero di utenti per fasce di età, presso i Servizi medico-psicologici (minorenni), nel 2016

	SMP Coldrerio	SMP Lugano	SMP Locarno	SMP Bellinzona	Totale
Bambini 0 - 5 anni	20	86	63	28	197
Bambini 6 - 11 anni	115	260	179	121	675
Adolescenti 12 - 19 anni	174	328	262	223	987
Adulti	11	92	100	73	276
Totale utenti	**320**	**766**	**604**	**445**	**2'135**

Fonte: Divisione della salute pubblica, Servizi medico-psicologici, Direzione OSC

4.T54 Numero di interventi, per categoria professionale, presso i Servizi medico-psicologici (minorenni), nel 2016

	SMP Coldrerio	SMP Lugano	SMP Locarno	SMP Bellinzona	Totale
Medici	807	3'177	4'343	1'111	9'438
Psicologi/psicoterapeuti	2'542	7'523	3'983	2'664	16'712
Psicoeducatori/educatori	1'406	1'141	3'031	2'963	8'541
Psicomotricisti	-	-	-	-	-
Assistenti sociali	9	170	669	1'718	2'566
Stagiaires	511	2'317	1'708	880	5'416
Totale consultazioni	**5'275**	**14'328**	**13'734**	**9'336**	**42'673**

Fonte: Divisione della salute pubblica, Servizi medico-psicologici

4.T55 Ore e minuti di interventi, per luogo di intervento, presso i Servizi medico-psicologici (minorenni), nel 2016

	SMP Coldrerio	SMP Lugano	SMP Locarno	SMP Bellinzona	Totale
Sede	3'730.05	10'733.18	10'171.55	5'363.35	29'998.53
Osp. reg. di Mendrisio	14.15	21.50	7.45	11.10	55.00
Osp. reg. di Lugano	3.45	101.00	11.30	10.15	126.30
Osp. reg. di Bellinzona e Valli	-	-	8.15	13.00	21.15
Osp. reg. di Locarno	-	1.30	1'111.05	-	1'112.35
Clinica di Novaggio	-	-	-	-	-
Ist. oncologico della Svizzera it.	-	-	-	-	-
Clinica privata	-	3.20	2.30	3.30	9.20
Visita domiciliare	101.50	224.50	45.00	413.55	785.35
Scuola	236.15	150.20	212.50	715.15	1'314.40
Appartamento protetto	-	1.20	-	-	1.20
Centro Diurno	9.25	-	328.47	551.22	889.34
PCT	-	-	-	-	-
Istituto	29.40	55.35	71.10	215.15	371.40
CTR	3.35	23.50	6.45	19.45	53.55
Ingrado	0.50	2.00	-	-	2.50
Ingrado sostanze illegali	-	-	-	-	-
Antenna Icaro	-	-	-	-	-
Laboratori Protetti	-	-	1.00	8.00	9.00
LAV (ex-UIR)	-	-	-	-	-
Spitex	22.00	-	-	-	22.00
Centro rifugiati	-	2.30	-	-	2.30
Servizi sociali	16.45	34.30	9.10	5.45	66.10
Studi medici privati	7.10	5.35	11.40	35.55	60.20
Altro	561.55	587.15	1'756.24	1'049.16	3'954.50
Totale ore di intervento	**4'737.30**	**11'948.43**	**13'755.46**	**8'415.58**	**38'857.57**

Per svolgere questi interventi sono state inoltre conteggiate 1'228.28 ore di trasferta.

Fonte: Divisione della salute pubblica, Servizi medico-psicologici

4.T56 Movimento utenti, presso i Centri psico-educativi, nel 2016

	CPE Stabio	CPE Lugano	CPE Gerra Piano	Totale
Presenti al 1.1.2016	37	48	30	115
Ammessi nel 2016	3	17	10	30
Totale utenti	**40**	**65**	**40**	**145**
(Stabio: utenti interni)	(4)	-	-	(4)
Dimessi nel 2016	10	13	10	33
Presenti al 31.12.2016	30	52	30	112

Fonte: Divisione della salute pubblica, Centri psico-educativi

4.T57 Prestazioni presso i Centri psico-educativi, nel 2016

	CPE Stabio	CPE Lugano	CPE Gerra Piano	Totale
Totale prestazioni				
Provvedimenti eseguiti (ore)	7'777.25	7'582.05	2'680.00	18'039.30
Scuola + educazione precoce (ore)	202.00	624.45	371.30	1'198.15
Altro (ore)*	98.45	913.11	666.00	1'677.56
Internato (ore)	6'160.00	-	-	6'160.00

* Tempo a disposizione del caso (telefonate, riunioni, pianificazione interventi, ...)

Fonte: Divisione della salute pubblica, Centri psico-educativi

4.T58 Casistica delle Antenne Icaro e Ingrado sostanze illegali, nel 2016

		ICARO			INGRADO - sost. illegali			Totale
		Bellinzona	Locarno	Totale	Lugano	Chiasso	Totale	
Totale dei casi		**175**	**188**	**363**	**280**	**66**	**346**	**709**
Sesso	Maschile	143	140	283	217	45	262	545
	Femminile	32	48	80	63	21	84	164
Età	- di 20	8	4	12	16	5	21	33
	Da 21 a 30	33	37	70	48	14	62	132
	+ di 30	134	147	281	216	47	263	544
Dipendenti da	Oppiacei e eroina	56	64	120	65	12	77	197
	Medicamenti	4	2	6	6	3	9	15
	Cocaina	25	17	42	58	29	87	129
	Canapa	32	33	65	36	10	46	111
	Ecstasy LSD	0	2	2	0	0	0	2
	Alcool	4	9	13	26	4	30	43
	Altro (allucinogeni e politox)	33	49	82	1	1	2	84
	Astinenti	15	6	21	38	3	41	62
	In terapia solo con metadone	6	6	12	50	4	54	66
In terapia con metadone e addizionanti altre sostanze		24	45	69	54	7	61	130
Famiglie seguite:		81	38	119	72	10	82	201

Fonte: Divisione della salute pubblica, Area di gestione sanitaria

4.T59 Casistica dei Centri di competenza gestiti dalle Antenne Icaro e Ingrado sostanze illegali, nel 2016

	ICARO Locarno	ICARO Bellinzona	**ICARO totale**	INGRADO Chiasso	INGRADO Lugano	**INGRADO totale**	**Totale**
Utenti presi a carico con programma di cura in sede							
in terapia solo con metadone	*27*	*21*	*48*	*3*	*32*	*35*	*83*
in terapia solo con Subutex®	*5*	*1*	*6*	*0*	*14*	*14*	*20*
in terapia solo metadone e terapia farmacologica	*41*	*33*	*74*	*13*	*68*	*81*	*155*
in terapia con Subutex® e terapia farmacologica	*8*	*0*	*8*	*0*	*14*	*14*	*22*
solo terapia farmacologica	*21*	*8*	*29*	*0*	*38*	*38*	*67*
totale	102	63	165	16	166	182	347
Utenti presi a carico con programma di cura esterno							
in terapia solo con metadone	*0*	*2*	*2*	*0*	*0*	*0*	*2*
in terapia solo con Subutex®	*0*	*0*	*0*	*0*	*0*	*0*	*0*
in terapia con metadone e terapia farmacologica	*1*	*5*	*6*	*0*	*14*	*14*	*20*
in terapia con Subutex® e terapia farmacologica	*0*	*0*	*0*	*0*	*1*	*1*	*1*
solo terapia farmacologica	*2*	*2*	*4*	*0*	*5*	*5*	*9*
totale	3	9	12	0	20	20	32
Consulenze (fino a 3 incontri)	16	14	30	0	42	42	72
Utenti presi a carico solo psicoterapia	6	9	15	0	23	23	38
Totale dei casi presi a carico durante il 2016	**127**	**95**	**222**	**16**	**251**	**65**	**489**
Sesso maschile	90	73	163	12	155	167	330
femminile	37	22	59	4	96	100	159
	127	**95**	**222**	**16**	**251**	**267**	**489**
Età - di 20	4	0	4	0	13	13	17
da 21 a 30	18	14	32	3	30	33	65
+ di 30	105	81	186	13	208	221	407
	127	**95**	**222**	**16**	**251**	**267**	**489**
Totale dei casi attivi al 31.12.2016							
Utenti presi a carico con programma di cura in sede							
in terapia solo con metadone	24	16	40	3	30	33	73
in terapia solo con Subutex®	3	1	4	0	11	11	15
in terapia solo metadone e terapia farmacologica	33	26	59	11	60	71	130
in terapia con Subutex® e terapia farmacologica	6	0	6	0	11	11	17
solo terapia farmacologica	9	4	13	0	12	12	25
totale	75	47	122	14	124	138	260
Utenti presi a carico con programma di cura esterno							
in terapia solo con metadone	0	2	2	0	0	0	2
in terapia solo con Subutex®	0	0	0	0	0	0	0
in terapia con metadone e terapia farmacologica	1	8	9	0	14	14	23
in terapia con Subutex® e terapia farmacologica	0	0	0	0	1	1	1
solo terapia farmacologica	2	1	3	0	5	5	8
totale	3	11	14	0	20	20	34
Consulenze (fino a 3 incontri)	0	7	7	0	0	0	7
Utenti presi a carico solo psicoterapia	2	2	4	0	23	23	27
Totale dei casi attivi al 31.12.2016	**80**	**67**	**147**	**14**	**167**	**181**	**328**

Fonte: Divisione della salute pubblica, Area di gestione sanitaria

4.T60 Capacità ricettive, personale e contributo globale (in CHF) degli istituti per anziani finanziati, dal 2012

	2012	**2013**	**2014**	**2015**	**Variazione % 2014-2015**
Numero posti letto	3'691	3'697	3766	3863	*2.6%*
Giornate di presenza	1'325'510	1'318'644	1'341'231	1'341'212	*0.0%*
Unità di personale (al 100%)	3'238	3'321	3416	3564	*4.3%*
Contributo globale di competenza	119'624'120	111'770'447	*115'616'130*	*118'180'355*	*2.2%*
A carico del Cantone (20%)	*23'924'824*	*22'354'089*	*23'123'226*	*23'636'071*	
A carico dei Comuni (80%)	*95'699'296*	*89'416'358*	*92'492'904*	*94'544'284*	
Costo per giornata di presenza	90	85	87	88	*1.2%*

Nota: I dati finanziari sono dati di competenza, non di cassa. I dati di competenza del 2016 non sono ancora disponibili. Il Contributo globale di competenza non comprende il contributo per Fondo acquisti e manutenzione straordinaria "Fondo 3".

Fonte: Divisione dell'azione sociale e delle famiglie, Ufficio degli anziani e delle cure a domicilio

4.T61 Contributi cantonali (in CHF) versati per il mantenimento a domicilio di persone anziane e invalide, dal 2009

	2009	2010	2011	2012	2013	2014	2015	Variazione % 2014-2015
Anziani								
Beneficiari	360	396	424	441	486	563	637	+13.1%
Costo	4'777'544	4'898'992	5'170'057	5'256'224	5'472'761	6'228'269	7'429'957	+19.3%
Costo per beneficiario	*13'271*	*12'371*	*12'194*	*11'919*	*11'261*	*11'063*	*11'664*	*+5.4%*
Invalidi								
Beneficiari	114	111	128	134	150	166	173	+4.2%
Costo	850'285	801'875	864'519	888'837	999'837	1'164'174	1'478'497	+27%
Costo per beneficiario	*7'459*	*7'224*	*6'754*	*6'633*	*6'666*	*7'013*	*8'546*	*+21.9%*

Nota: I dati finanziari sono dati di competenza, non di cassa. I dati di competenza del 2016 non sono ancora disponibili.

Fonte: Divisione dell'azione sociale e delle famiglie, Ufficio degli anziani e delle cure a domicilio

4.T62 Contributo fisso (in CHF) dei Servizi di appoggio, dal 2010

	2011	2012	2013	2014	2015	Variazione % 2014-2015
Contributo fisso di competenza	**11'293'444**	**11'773'032**	**12'378'979**	**14'074'889**	**14'716'609**	**+4.6%**
A carico del Cantone (20%)	*2'258'689*	*2'346'606*	*2'475'796*	*2'814'978*	*2'943'322*	
A carico dei Comuni (80%)	*9'034'755*	*9'386'426*	*9'903'183*	*11'259'911*	*11'773'287*	

Nota: I dati finanziari sono dati di competenza, non di cassa. I dati di competenza del 2016 non sono ancora disponibili.

Fonte: Divisione dell'azione sociale e delle famiglie, Ufficio degli anziani e delle cure a domicilio

4.T63 Prestazioni, personale e contributo globale (in CHF) dei SACD d'interesse pubblico finanziati, dal 2012

	2012	2013	2014	2015	Variazione % 2014-2015
Numero utenti	**11'737**	**11'838**	**12'295**	**12'105**	**-1.5%**
Anziani	*7'519*	*7'763*	*8'023*	*8'077*	*+0.7%*
Invalidi/famiglie/altri in età non AVS	*1'515*	*1'519*	*1'513*	*1'428*	*-5.6%*
Bambini (seguiti dal servizio CMP)	*2'703*	*2'556*	*2'759*	*2'600*	*-5.8%*
Ore erogate per tipo di prestazione	**596'412**	**608'810**	**622'087**	**653'145**	**+5%**
Consigli e istruzioni	*12'740*	*16'075*	*19'174*	*22'629*	*+18%*
Esami e cure	*108'643*	*117'840*	*128'117*	*146'626*	*+14.4%*
Cure di base	*249'265*	*257'056*	*271'873*	*294'486*	*+8.3%*
Economia domestica	*225'764*	*217'839*	*202'923*	*189'404*	*-6.7%*
Unità di personale (al 100%)	**520.6**	**540.0**	**544.7**	**557.7**	**+2.4%**
Infermieri	*148.2*	*163.8*	*170.2*	*172.2*	*+1.2%*
Aiuto familiari/operatori sociosanitari	*221.7*	*207.6*	*197.2*	*207.1*	*+5%*
Ausiliarie	*104.5*	*115.4*	*124.3*	*121.2*	*-2.5%*
Direzione ad amministrazione	*46.2*	*53.2*	*53.0*	*57.2*	*+7.9%*
Contributo globale di competenza	**26'771'389**	**27'040'366**	**26'293'725**	**27'878'793**	**+6%**
A carico del Cantone (20%)	*5''354'278*	*5'408'073*	*5'258'745*	*5'575'759*	
A carico dei Comuni (80%)	*21'417'111*	*21'632'293*	*21'034'980*	*22'303'034*	
Per ora erogata	*45*	*44*	*42*	*43*	

Nota: I dati finanziari sono dati di competenza, non di cassa. I dati di competenza del 2016 non sono ancora disponibili.

Fonte: Divisione dell'azione sociale e delle famiglie, Ufficio degli anziani e delle cure a domicilio

4.T64 Contributo globale (in CHF) dei servizi e operatori di cure a domicilio privati finanziati, nel 2014 e 2015

	2014			2015		
	OACD[1]	Infermieri/e Indipendenti	Totale	OACD[1]	Infermieri/e indipendenti	Totale
Numero utenti	**1'803**	**1'652**	**3'455**	**2155**	**2'013**	**4'168**
Anziani	*1'547*	*1'437*	2'984	*1'809*	*1'790*	3'599
Invalidi/famiglie/altri in età non AVS	*256*	*215*	471	*346*	*223*	569
Ore erogate per tipo di prestazione	**202'261**	**83'505**	**285'766**	**217'862**	**76'808**	**294'670**
Consigli e istruzioni	*6'719*	*6'863*	13'582	9'710	*6'558*	16'268
Esami e cure	*52'040*	*40'672*	92'712	55'379	*36'888*	92'267
Cure di base	*143'502*	*35'970*	179'472	152'773	*33'362*	186'135
Contributo globale di competenza	**1'464'054**	**1'152'657**	**2'616'711**	**1'646'848**	**979'588**	**2'626'436**
A carico del Cantone (20%)	*292'811*	*230531*	523'342	*329'370*	*195'918*	525'287
A carico dei Comuni (80%)	*1'171'243*	*922'126*	2'093'369	*1'317'478*	*783'670*	2'101'149

[1]OACD = Organizzazioni di assistenza e cura a domicilio private (spitex commerciali).

Nota: I dati finanziari sono dati di competenza, non di cassa. I dati di competenza del 2016 non sono ancora disponibili.

Fonte: Divisione dell'azione sociale e delle famiglie, Ufficio degli anziani e delle cure a domicilio

4.T65 Capacità ricettive, personale e contributo globale (in CHF) degli istituti per invalidi adulti finanziati, dal 2012

	2012	2013	2014	2015	Variazione % 2014-2015
Numero posti	1'476	1'512	1'528	1'545	1.1%
Giornate di presenza	385'758	392'211	399'508	406'141	1.7%
Unità di personale (al 100%)	978	993	1'010	1'034	2.4%
Contributo globale di competenza	83'226'203	83'745'392	86'227'793	88'699'454	2.9%
Per giornata di presenza	*216*	*214*	*216*	218	1.2%

Nota: I dati finanziari sono dati di competenza, non di cassa. I dati di competenza del 2016 non sono ancora disponibili.

Fonte: Divisione dell'azione sociale e delle famiglie, Ufficio degli invalidi

4.T66 Capacità ricettive, personale e contributo globale (in CHF) degli istituti per invalidi minorenni finanziati, dal 2012

	2012	2013	2014	2015	Variazione % 2014-2015
Numero posti	239	241 [1)]	246	239	-2.8%
Giornate di presenza	36'633	36'386	34'960	35'811	2.4%
Unità di personale (al 100%)	139	135	136	136	0%
Contributo globale di competenza	14'701'257	14'159'151	15'355'619	15'198'095	-1.0 %
Per giornata di presenza	*401*	*389*	*439*	*424*	*-3.4%*

Nota: I dati finanziari sono dati di competenza, non di cassa. I dati di competenza del 2016 non sono ancora disponibili.
1) Dato rettificato.
Fonte: Divisione dell'azione sociale e delle famiglie, Ufficio degli invalidi

4.T67 Riconoscimento e finanziamento di progetti singoli (Legge giovani[1]), dal 2006

	Giovane/i	Gruppi	Associazioni giovanili	Centri giovanili, comuni ed enti vari	Totale
Progetti singoli particolari e ricorrenti					
Totale Progetti riconosciuti					
2006	3	16	6	–	25
2007	6	16	5	2	29
2008	7	12	5	–	24
2009	5	19	4	–	28 [2)]
2010	16	16	6	–	38 [2)]
2011	24	17	6	–	47 [2)]
2012	13	9	8	–	30 [2)3)]
2013	14	16	5	–	35 [2)3)]
2014	10	8	6	3	27 [2)3)]
2015	18	10	4	3	35 [2)3)4)]
2016	**23**	**11**	**4**	**2**	**40**[2)3)4)5)]
Totale Sussidi					
2006	6'658	50'745	176'484	–	233'887
2007	17'383	28'633	187'561	797	234'374
2008	16'482	22'742	125'141	–	164'365
2009	17'214	32'090	134'940	–	184'244 [2)]
2010	46'691	24'763	180'027	–	251'481 [2)]
2011	64'586	35'269	181'458	-	281'313 [2)]
2012	29'693	14'309	266'876	–	310'878[2) 3)]
2013	33'027	35'289	179'404	–	247'720 [2)3)]
2014	25'720	20'138	155'107	11'404	212'369 [2)3)]
2015	39'894	16'006	179'713	54'000	289'613 [2) 3)4)]
2016	**65'018**	**33'787**	**165'897**	377'339	642'041 [2) 3)4)5)]

[1]Legge sul sostegno e il coordinamento delle attività giovanili del 2 ottobre 1996.
[2]Dal 2009 sono stati inseriti i dati di consuntivo (e non delle decisioni di preventivo).
[3]Dal 2012 è stato inserito nei progetti ricorrenti anche il Consiglio cantonale dei Giovani.
[4]Dal 2015 è stato inserito nei progetti ricorrenti anche la Città di Lugano
[5]Dal 2016 è stato inserito nei progetti ricorrenti anche il progetto mentoring, precedentemente su un altro conto UFaG

Fonte: Divisione dell'azione sociale e delle famiglie, Ufficio del sostegno a enti e attività per le famiglie e i giovani

4.T68 Riconoscimento e finanziamento dei Centri di attività giovanile (Legge giovani)[1], dal 2006

	Associazioni giovanili	Comuni	Fondazioni	Enti vari	Totale	Totale Centri in attività
Centri di attività giovanile						
Totale Centri riconosciuti in attività						
2006	–	1	–	1	2	9
2007	1	3	–	–	4	12
2008	1	1	1	–	3	15
2009	–	8	–	7	15 [2)]	15 [2)]
2010	–	8	–	6	14 [2)]	14 [2)]
2011	-	9	-	6	15 [2)]	15 [2)]
2012	-	9	-	6	15 [2)]	15 [2)]
2013	–	10	–	6	16 [2)]	17
2014	–	12	–	5	17 [2)3)]	17
2015	–	12	–	5	17 [2)3)]	17
2016	–	12	–	5	17 [2)3)]	17
Totale Sussidi						
2006	25'235	106'453	197'971	11'000	340'659	
2007	31'800	187'830	164'063	7'000	390'693	
2008	34'865	181'497	152'751	8'750	377'863	
2009	–	216'096	–	142'835	358'931 [3)]	
2010	–	232'542	–	156'929	389'471 [3)]	
2011	-	257'303	-	151'373	408'676 [3)]	
2012	-	273'835	-	153'392	427'227 [3)]	
2013		293'493	–	150'711	444'204 [3)]	
2014	–	346'658	–	140'017	486'675 [3)]	
2015	–	337'383	–	125'282	462'665 [3)]	
2016	–	321'699	–	116'236	437'935 [3)]	

[1]Legge sul sostegno e il coordinamento delle attività giovanili del 2 ottobre 1996.

[2]Dal 2009 viene riportato il numero di centri in attività e non più il numero di centri aperti nell'anno. Per gli anni precedenti dal totale sono stati dedotti anche i centri che hanno chiuso la loro attività: un centro nel 2006 e due nel 2007.

[3]Dal 2009 sono stati inseriti i dati di consuntivo (e non delle decisioni di preventivo).

Fonte: Divisione dell'azione sociale e delle famiglie, Ufficio del sostegno a enti e attività per le famiglie e i giovani

4.T69 Capacità ricettive, personale e contributo globale (in CHF) dei centri educativi per minorenni finanziati (Lfam[1)]), dal 2012

	2012	2013	2014	2015	Variazione % 2014-2015
Numero posti	313	323	323	332	2.8%
Giornate di presenza	91'568	93'662	93'998	95'354	1.4%
Unità di personale (al 100%)	183	194	199	209	5.0%
Contributo globale di competenza	21'491'863	22'347'886	23'346'390	24'464'818	4.8%
Per giornata di presenza	*235*	*238*	*248*	*256*	*3.2%*

[1]Legge sul sostegno alle attività delle famiglie e di protezione dei minorenni (Legge per le famiglie) del 15 settembre 2003;i dati finanziari sono dati di competenza e non di cassa.

Fonte: Divisione dell'azione sociale e delle famiglie, Ufficio del sostegno a enti e attività per le famiglie e i giovani

4.T70 Suddivisione dei costi di protezione tra Cantone e Comuni ai sensi dell'art. 30 LFam[1)], dal 2013

	2013	2014	2015	2016	Variazione % 2015-2016
Costo complessivo di protezione (preventivo)	**21'979'118**	**23'739'475**	**24'422'341**	**26'246'210**	**7.5%**
Quota parte a carico dei Comuni (1/3)	**7'326'373**	**7'913'158**	**8'140'780**	**8'748'737**	**7.5%**
Incentivi versati agli enti dai Comuni	**3'427'842**	**3'709'121**	**3'824'149**	**4'117'762**	**7.7%**
Incentivi a favore dei nidi dell'infanzia (art. 7a)	*2'336'827*	*2'463'395*	*2'516'770*	*2'585'475*	*2.7%*
Incentivi a favore delle famiglie diurne (art. 7b)	*572'899*	*641'599*	*687'489*	*765'338*	*11.3%*
Incentivi a favore dei centri extrascolastici (art. 7c)	*430'322*	*492'671*	*497'298*	*621'405*	*25%*
Incentivi a favore dei centri di socializzazione (art. 9)	*87'794*	*111'456*	*122'592*	*145'544*	*18.7%*
Contributo comunale al netto degli incentivi	**3'898'531**	**4'204'037**	**4'316'631**	**4'630'975**	**7.3%**

[1]Legge sul sostegno alle attività delle famiglie e di protezione dei minorenni (Legge per le famiglie) del 15 settembre 2003.

Nota: con l'entrata in vigore della LFam (art. 30), la partecipazione dei comuni, non più riversata agli enti, è pari ad 1/3 dei costi di protezione stabiliti in sede di preventivo. Il 50% di questa somma può essere utilizzato dai Comuni quale incentivo per le politiche di sostegno alle famiglie. Dal 2007 inizio della fatturazione della quota parte a carico dei Comuni.

Fonte: Divisione dell'azione sociale e delle famiglie, Ufficio del sostegno a enti e attività per le famiglie e i giovani

4.T71 Capacità ricettiva degli asili nido riconosciuti (Lfam[1)]), dal 2006

	Posti autorizzati per ospiti						Personale educativo impiegato	Rapporto posti autorizzati/ personale educativo	Totale asili nido autorizzati
Anno	0-12 mesi	13-24 mesi	2 anni	3 anni e +	Protezione[1]	Totale			
2006	**111**	**179**	**240**	**207**	...	**737**	**154.2**	**4.78**	**33**
% su totale posti	*15.1*	*24.3*	*32.6*	*28.1*	*...*	*100.0*	*...*	*...*	*...*
2007	**123**	**198**	**277**	**215**	...	**813**	**179.6**	**4.53**	**35**
% su totale posti	*15.1*	*24.4*	*34.1*	*26.4*	*...*	*100.0*	*...*	*...*	*...*
2008	**173**	**304**	**406**	**219**	**60** 2)	**1'162**	**256.9**	**4.52**	**42**
% su totale posti	*14.9*	*26.2*	*34.9*	*18.8*	*5.2*	*100.0*	*…*	*…*	*…*
2009	**193**	**339**	**432**	**237**	**70**	**1'271**	**289.0**	**4.40**	**45**
% su totale posti	*15.2*	*26.7*	*34.0*	*18.6*	*5.5*	*100.0*	*…*	*…*	*…*
2010	**201**	**365**	**423**	**232**	**70**	**1'291**	**298.5**	**4.32**	**46**
% su totale posti	*15.6*	*28.3*	*32.8*	*18.0*	*5.4*	*100.0*	*…*	*…*	*…*
2011	**218**	**407**	**457**	**230**	**70**	**1'382**	**319.4**	**4.32**	**50**
% su totale posti	*15.8*	*29.5*	*33.1*	*16.6*	*5.1*	*100.0*	*…*	*…*	*…*
2012	**224**	**425**	**476**	**231**	**70**	**1'426**	**332.5**	**4.28**	**51**
% su totale posti	*15.7*	*29.8*	*33.4*	*16.2*	*4.9*	*100.0*	*…*	*…*	*…*
2013	**228**	**446**	**515**	**228**	**70**	**1'487**	**346.8**	**4.09**	**52**
% su totale posti	*15.3*	*30.0*	*34.6*	*15.3*	*4.7*	*100.0*	*…*	*…*	*…*
2014	**237**	**490**	**550**	**252**	**70**	**1'599**	**372.0**	**4.11**	**53**
% su totale posti	*14.8*	*30.6*	*34.4*	*15.8*	*4.4*	*100.0*	*…*	*…*	*…*
2015	**243**	**480**	**545**	**245**	**70**	**1'583**	**370.1**	**4.09**	**52**
% su totale posti	*15.4*	*30.3*	*34.4*	*15.5*	*4.4*	*100.0*	*…*	*…*	*…*
2016	**243**	**499**	**562**	**266**	**70**	**1'640**	**381.9**	**4.11**	**54**
% su totale posti	*14.8*	*30.4*	*34.3*	*16.2*	*4.3*	*100.0*	*…*	*…*	*…*

[1]Legge sul sostegno alle attività delle famiglie e di protezione dei minorenni (Legge per le famiglie) del 15 settembre 2003.

[1]Dal 2008 sono stati aggiunti i dati dei 6 nidi precedentemente sussidiati ai sensi della LMI.

[2]Dall'agosto 2008 non sono stati riconosciuti quale protezione i 50 posti di scuola dell'infanzia e sono stati invece riconosciuti ulteriori 10 posti di protezione 4-6 anni presso la Culla Arnaboldi.

Fonte: Divisione dell'azione sociale e delle famiglie, Ufficio del sostegno a enti e attività per le famiglie e i giovani (a partire dal 2008)

4.T72 Colonie di vacanza[1], partecipanti, numero di giorni effettuati e finanziamenti versati (in CHF) secondo la categoria, dal 2006

	Religiosi	Comunali	Scaut	Sindacali	Ass. div.	Fondazioni	Speciali [2)]	Totale
	1	2	3	4	5	6	7	
Tot. bambini/adolescenti								
2006	457	485	1'035	383	632	188	272	3'452
2007	496	290	896	353	631	171	236	3'073
2008	400	410	936	281	588	156	255	3'026
2009	403	355	983	296	597	164	262	3'060
2010	347	186	915	294	475	182	295	2'694
2011	255	190	870	239	524	177	300	2'555
2012	271	134	905	213	462	179	267	2'431
2013	217	162	1'223	198	433	187	297	2'717
2014	207	142	779	178	434	161	292	2'193
2015	140	210	888	155	471	128	302	2'294
2016	**129**	**198**	**944**	**187**	**457**	**140**	**305**	**2'360**
Tot. giornate di presenza								
2006	6'279	6'175	15'072	6'015	9'012	2'641	3'961	49'155
2007	6'812	4'972	13'379	4'974	9'309	2'380	3'567	45'393
2008	5'205	5'252	12'634	4'350	7'832	2'177	3'456	40'906
2009	4'986	4'399	14'275	4'539	8'424	2'296	3'782	42'701
2010	4'397	2'247	12'765	4'480	6'898	2'590	4'053	37'430
2011	3'290	2'691	12'429	3'621	7'356	2'510	3'896	35'793
2012	3'582	1'918	12'858	3'257	6'590	2'461	3'586	34'252
2013	2'583	2'188	17'481	3'014	5'818	2'643	4'009	37'736
2014	2'345	1'729	11'213	2'612	5'818	2'310	3'927	29'954
2015	1'432	2'837	12'885	2'242	6'523	1'856	4'005	31'780
2016	**1'330**	**2'766**	**13'136**	**2'705**	**6'333**	**2'020**	**3'973**	**32'263**
Tot. finanziamento								
2006	53'235	56'568	121'178	60'239	78'204	24'350	126'938	520'712
2007	55'846	44'986	115'893	48'634	80'392	21'378	120'369	487'498
2008	50'739	50'641	104'462	44'610	69'504	20'682	120'558	461'196
2009	46'955	42'878	126'555	48'719	77'466	24'791	132'546	499'910
2010	41'218	22'245	109'685	48'184	62'391	28'150	141'166	453'038
2011	31'395	26'011	110'398	38'008	65'923	27'252	131'635	430'622
2012	32'820	18'988	114'474	34'576	59'265	26'599	123'830	410'551
2013	24'337	21'124	179'572	29'839	53'277	28'827	121'204	458'180
2014	21'698	16'592	97'806	25'859	59'222	25'355	128'216	374'748
2015	13'877	26'745	113'053	22'196	65'293	20'784	117'572	379'520
2016	**13'167**	**24'661**	**114'418**	**27'440**	**61'873**	**22'475**	**117'475**	**381'509**

[1]Secondo la Legge colonie di vacanza del 17.12.1973 e relativo Regolamento del 22.5.1974.
[2]Colonie speciali sussidiate in base all'art. 7 Legge colonie, le altre all'art. 6.

Fonte: Divisione dell'azione sociale e delle famiglie, Ufficio del sostegno a enti e attività per le famiglie e i giovani

4.T73 Legge per le famiglie: casi trattati dall'Ufficio dell'aiuto e della protezione, per sedi di servizio, dal 2011

	2011	2012	2013	2014	2015	2016	Variazione % 2015-2016
Mendrisio	**139**	**164**	**170**	**183**	**169**	**184**	**8.9**
Lugano	**596**	**620**	**632**	**653**	**665**	**707**	**6.3**
Locarno	**256**	**214**	**232**	**255**	**240**	**222**	**-7.5**
Bellinzona e Tre Valli	**406**	**386**	**336**	**294**	**239**	**258**	**7.9**
Totale	**1'397**	**1'384**	**1'370**	**1'385**	**1313**	**1371**	**4.4**

Fonte: Divisione dell'azione sociale e delle famiglie, Ufficio dell'aiuto e della protezione

4.T74 Legge per le famiglie: informazioni, consulenze e casi trattati dall'Ufficio dell'aiuto e della protezione, per tipo di segnalazione e per sedi dell'ufficio, dal 2014

	TOTALE			Mendrisio			Lugano			Locarno			Bellinzona e Tre Valli		
	2014	2015	**2016**	2014	2015	**2016**	2014	2015	**2016**	2014	2015	**2016**	2014	2015	**2016**
Informazioni, consulenze	391	270	**212**	44	28	**12**	185	126	**115**	62	39	**35**	100	77	**50**
Richieste di anticipo alimenti	344	289	**292**	47	51	**53**	160	123	**150**	69	65	**51**	68	50	**38**
CASI TRATTATI:															
Inchieste per affido familiare	79	81	**87**	9	10	**13**	31	32	**35**	30	22	**19**	9	17	**20**
Autosegnalazioni	663	618	**616**	56	55	**60**	358	351	**357**	97	103	**93**	152	109	**106**
Segnalazioni dell'autorità	643	614	**668**	118	104	**111**	264	282	**315**	128	115	**110**	133	113	**132**
Magistratura [1)]	0	0	**0**	0	0	**0**	0	0	**0**	0	0	**0**	0	0	**0**
Pretura	39	41	**45**	8	5	**8**	21	29	**32**	10	6	**3**	0	1	**2**
Autorità regionali di protezione	604	573	**623**	110	99	**103**	243	253	**283**	118	109	**107**	133	112	**130**
Altre	0	0	**0**	0	0	**0**	0	0	**0**	0	0	**0**	0	0	**0**
Totale casi trattati	1385	1313	**1371**	183	169	**184**	653	665	**707**	255	240	**222**	294	239	**258**
TOTALE COMPLESSIVO	2120	1872	**1875**	274	248	**249**	998	914	**972**	386	344	**308**	462	366	**346**

[1]Ministero pubblico e Magistratura dei minorenni.

Fonte: Divisione dell'azione sociale e delle famiglie, Ufficio dell'aiuto e della protezione

4.T75 Altre attività dell'Ufficio dell'aiuto e della protezione, dal 2011

	2011	2012	2013	2014	2015	2016	Variazione % 2015-20166
Mandati degli Uffici Regionali di Collocamento (URC)	202	159	137	117	109	99	-9

Fonte: Divisione dell'azione sociale e delle famiglie, Ufficio dell'aiuto e della protezione

4.T76 Vittime di reati: casi trattati nel 2015 e nel 2016

	2015 Numero di casi	2015 Ripartizione %	2016 Numero di casi	2016 Ripartizione %
A. Totale	**479**	**100%**	**579**	**100%**
Sesso				
1 Femmina	*356*	*74.3%*	*441*	*76.1%*
2 Maschio	*118*	*24.7%*	*133*	*23%*
3 Non noto	*5*	*1%*	*5*	*0.9%*
Età				
1 Minorenne < 10 anni	*74*	*15.4%*	*58*	*10%*
10-17 anni	*59*	*12.3%*	*65*	*11.2%*
Totale minorenni	***133***	***27.7%***	***123***	***21.2%***
2 Maggiorenne 18-29 anni	*85*	*17.7%*	*113*	*19.5%*
30-64 anni	*236*	*49.3%*	*303*	*52.4%*
> 64 anni	*20*	*4.2%*	*35*	*6%*
Totale maggiorenni	***341***	***71.2%***	***451***	***77.9%***
3 **Non noto**	***5***	***1.1%***	***5***	***0.9%***
Reati				
1 Reati contro la vita e l'integrità della persona	*304*	*52.2%*	*375*	*49.1%*
2 Reati contro l'integrità sessuale	*85*	*14.6%*	*106*	*13.9%*
3 Crimini o delitti contro la libertà personale	*161*	*27.7%*	*251*	*32.9%*
4 Altri reati	*26*	*4.5%*	*26*	*3.4%*
5 Reato non definito	*6*	*1%*	*5*	*0.7%*
Totale reati [1)]	***582***	***100%***	***763***	***100%***
Fonte segnalazione dei casi				
1 Avvocato	*37*	*7.7%*	*44*	*7.6%*
2 Uffici e servizi statali	*70*	*14.6%*	*79*	*13.7%*
3 Vittima	*204*	*42.6%*	*259*	*44.7%*
4 Enti o servizi privati o para-statali	*61*	*12.7%*	*80*	*13.8%*
5 Polizia, Ministero pubblico	*107*	*22.4%*	*117*	*20.2%*
6 Magistratura dei minorenni	*0*	*0%*	*0*	*0%*
Totale	***479***	***100%***	***579***	***100%***
Prestazioni fornite				
1 Assistenza giuridica	*135*	*14.9%*	*206*	*18.4%*
2 Misure per la protezione del fanciullo	*30*	*3.3%*	*15*	*1.3%*
3 Assistenza materiale	*8*	*0.9%*	*23*	*2.1%*
4 Protezione e alloggio	*83*	*9.2%*	*101*	*9%*
5 Assistenza medica	*11*	*1.2%*	*12*	*1.1%*
6 Assistenza psicologica	*221*	*24.4%*	*239*	*21.4%*
7 Assistenza sociale	*393*	*43.4%*	*491*	*44%*
8 Altro	*24*	*2.7%*	*30*	*2.7%*
Totale prestazioni fornite	***905***	***100%***	***1117***	***100%***
B. Sostegno e consulenza servizio LAV in ambiti diversi	**70***		**75***	
TOTALE COMPLESSIVO (A + B)	**549**		**654**	

(*) Il sostegno e la consulenza del Servizio LAV in ambiti diversi è stato richiesto da istituti scolastici, educativi, cliniche private e enti comunali, associazioni ricreative e sportive ed è inerente a situazioni di disagio di minori e adulti in ambito di presunti maltrattamenti e abusi sessuali o eventi tragici.

[1] Il nuovo sistema statistico federale richiede la rilevazione di tutti i reati, il cui numero è superiore a quello dei casi.

Fonte: Divisione dell'azione sociale e delle famiglie, Ufficio dell'aiuto e della protezione, Delegato per l'aiuto alle vittime di reati

4.T77 Misure di curatela e tutela assunte dall'Ufficio dell'aiuto e della protezione secondo le misure previste dal CCS, dal 2014

Art. CC prima della riforma 2013		Minorenni			Maggiorenni			Totali			Aperte			Chiuse		
		2014	2015	**2016**	2014	2015	**2016**	2014	2015	**2016**	2014	2015	**2016**	2014	2015	**2016**
307	Misure opportune per minori	–	–	–	–	–	–	–	–	–	–	–	–	–	–	–
308	Curatele educative	–	–	–	–	–	–	–	–	–	–	–	–	50	–	–
308+309	Curatele e accertamenti della paternità	6	4	**2**	–	–	–	6	4	**2**	–	–	–	3	2	**2**
324	Misure di protezione sostanza dei minori	–	–	–	–	–	–	–	–	–	–	–	–	–	–	–
325	Amministrazione sostanza dei minori	–	–	–	–	–	–	–	–	–	–	–	–	–	–	–
368	Tutele per minorenni	18	11	**6**	–	–	–	18	11	**6**	–	–	–	22	7	**5**
369	Tutele per infermità mentale	–	–	–	50	23	**8**	50	23	**8**	–	2	–	12	29	**15**
370	Tutele per altri motivi (prodigalità, alcolismo, scostumatezza e cattiva amm.)	–	–	–	6	1	**1**	6	1	**1**	–	–	–	2	5	–
371	Tutele a favore dei detenuti	–	–	–	1	–	–	1	–	–	–	–	–	–	1	–
372	Tutele volontarie	–	–	–	94	47	**19**	94	47	**19**	–	–	–	23	47	**28**
386	Misure preventive	–	–	–	–	–	–	–	–	–	–	–	–	–	–	–
392	Curatele di rappresentanza personale	8	2	**2**	5	4	**3**	13	6	**5**	–	–	–	18	7	**1**
392+393	Curatele di rappresentanza e amm.	–	–	–	2	–	–	2	–	–	–	–	–	1	2	–
393 1-3, 5	Curatele di amministrazione	–	–	–	18	8	**5**	18	8	**5**	–	–	–	5	10	**3**
393.4	Curatele di amm. per persone giuridiche	–	–	–	–	–	–	–	–	–	–	–	–	–	–	–
394	Curatele volontarie	–	–	–	27	12	**8**	27	12	**8**	–	–	–	9	15	**4**
395	Inabilitazioni	–	–	–	–	–	–	–	–	–	–	–	–	–	–	–
	Totali	32	17	**10**	203	95	**44**	235	112	**54**	–	2	–	145	125	**58**

Art. CC dopo la riforma 2013		Minorenni			Maggiorenni			Totali			Aperte			Chiuse		
		2014	2015	**2016**	2014	2015	**2016**	2014	2015	**2016**	2014	2015	**2016**	2014	2015	**2016**
306	Curatela di rappr. dei minori	30	69	**85**	–	–	–	30	69	**85**	26	62	**50**	4	23	**34**
307	Misure opportune per minori	–	–	–	–	–	–	–	–	–	–		–	–	–	–
308	Curatela educativa	64	86	**111**	–	–	–	64	86	**111**	52	41	**50**	1	19	**2–5**
306+307+392		–	3	**1**	–	–	–	–	3	**1**	–	3	–	–	–	**2**
306+308	Curatela di rappresentanza dei minori e educativa	4	4	**2**	–	–	–	4	4	**2**	–	–	**2**	4	–	**4**
308+309	Curatela e accertamento della paternità	–	–	–	–	–	–	–	–	–	–	–	–	–	–	–
308+325	Curatela educativa e amministrazione sostanza dei minori	3	8	**13**	–	–	–	3	8	**13**	–	7	**6**	–	2	**1**
324	Misure di protezione sostanza dei minori	–	–	–	–	–	–	–	–	–	–	–	–	–	–	–
325	Amministrazione sostanza dei minori	1	–	–	–	–	–	1	–	–	–	–	–	–	1	–
327	Tutela per minorenni	53	66	**76**	–	–	–	53	66	**76**	25	34	**34**	6	21	**24**
393	Amministrazione di sostegno	–	–	–	3	1	**3**	3	1	**3**	2	–	**2**	1	2	–
394	Curatela di rappresentanza	–	–	–	4	2	**2**	4	2	**2**	–	–	–	1	2	–
395	Amministrazione dei beni	–	–	–	–	–	**1**	–	–	**1**	–	–	**1**	–	–	–
393+394+395	Amm. di sostegno, curatela di rappr. e amm. dei beni	–	–	–	2	1	**1**	2	1	**1**	1	–	–	–	1	–
394+395	Curatela di rappresentanza e amministrazione dei beni	–	–	–	45	99	**127**	45	99	**127**	34	64	**50**	2	10	**22**
394+395+396	Curatela di rappresentanza, ammin. di beni e di cooperazione	–	–	–	–	1	**11**	–	1	**11**	–	1	**11**	–	–	**1**
394+396	Curatela di rappresentanza e di cooperazione	–	–	–	–	2	**2**	–	2	**2**	–	2	–	–	–	–
398	Curatela generale	–	–	–	89	143	**171**	89	143	**171**	41	83	**65**	9	29	**37**
	Totali	155	236	**288**	143	249	**318**	298	485	**606**	181	297	**271**	28	110	**150**
	Totali complessivi	187	253	**298**	346	344	**362**	533	597	**660**	181	299	**271**	173	235	**208**[1]

[1] Delle 208 misure chiuse, 72 sono state trasferite ad un altro curatore dell'Ufficio.

Fonte: Divisione dell'azione sociale e delle famiglie, Ufficio dell'aiuto e della protezione

4.T78 Bambini arrivati in Ticino in affidamento preadottivo o già adottati nel paese di origine conformemente alla Convenzione dell'Aia in materia di adozione internazionale, secondo il paese di provenienza, dal 2005

	2005	2006	2007	2008	2009	2010	2011	2012	2013	2014	2015	2016
Europa	**5**	**2**	**9**	**4**	**8**	**2**	**5**	**3**	**3**	**8**	**1**	**4**
Svizzera	1	–	3	–	1	1	–	–	–	–	–	2
Bosnia Erzegovina	–	–	–	1	–	–	–	–	–	1	–	–
Bulgaria	–	–	2	–	2	–	–	–	1	–	–	–
Croazia	3	–	1	–	–	–	–	–	–	–	–	–
Francia	–	–	–	–	–	–	–	1	–	–	–	–
Georgia	1	–	–	–	–	–	–	–	–	–	–	–
Polonia	–	–	–	–	1	–	–	–	–	–	–	–
Rep. Serba	–	–	–	–	–	2	–	–	–	–	1	–
Russia	–	–	2	1	1	1	3	–	2	6	–	1
Ucraina	–	–	1	3	3	–	2	2	–	1	–	1
Africa	**9**	**4**	**6**	**12**	**22**	**17**	**18**	**10**	**14**	**6**	**6**	**0**
Benin	–	–	–	–	–	–	–	–	–	–	2	–
Etiopia	8	2	3	12	20	16	16	7	14	5	3	–
Madagascar	–	–	2	–	1	–	–	–	–	1	–	–
Marocco	–	–	1	–	–	1	1	–	–	–	–	–
Ruanda	–	–	–	–	1	–	–	–	–	–	–	–
Togo	1	1	2	–	1	–	1	3	–	–	1	–
America	**6**	**3**	**3**	**4**	**2**	**5**	**5**	**1**	**2**	**0**	**2**	**3**
Bolivia	–	1	1	–	–	–	–	–	–	–	–	–
Brasile	2	–	1	1	–	–	–	–	–	–	–	–
Colombia	4	2	–	1	1	5	4	1	–	–	–	–
Haiti	–	–	–	–	1	–	–	–	2	–	–	–
Panama	–	–	–	2	–	–	–	–	–	–	–	–
Perù	–	–	–	–	–	–	–	–	–	–	2	3
Rep. Dominicana	–	–	–	–	–	–	–	–	1	–	–	–
USA	–	–	1	–	–	–	–	–	–	–	–	–
Asia	**19**	**17**	**6**	**4**	**10**	**10**	**8**	**4**	**4**	**3**	**5**	**11**
Filippine	1	–	–	–	5	–	–	–	–	–	–	–
India	8	2	1	1	–	1	–	–	–	1	1	–
Iraq	–	–	–	–	–	1	–	–	–	–	–	–
Pakistan	–	–	1	–	–	–	–	–	–	–	–	–
Sri Lanka	–	–	–	–	–	–	2	–	–	–	–	–
Tailandia	10	15	4	3	5	8	6	4	4	1	4	11
Vietnam	–	–	–	–	–	–	–	–	–	1	–	–
Oceania	**–**	**–**	**–**	**–**	**–**	**–**	**–**	**–**	**–**	**–**	**–**	**–**
Apolidi	**–**	**–**	**–**	**–**	**–**	**–**	**–**	**–**	**–**	**–**	**–**	**–**
Totale	**39**	**26**	**24**	**24**	**42**	**34**	**36**	**18**	**23**	**17**	**14**	**18**

Fonte: Divisione dell'azione sociale e delle famiglie, Ufficio dell'aiuto e della protezione

4.T79 Età dei bambini arrivati in Ticino in affidamento preadottivo o già adottati nel paese di origine conformemente alla Convenzione dell'Aia in materia di adozione internazionale

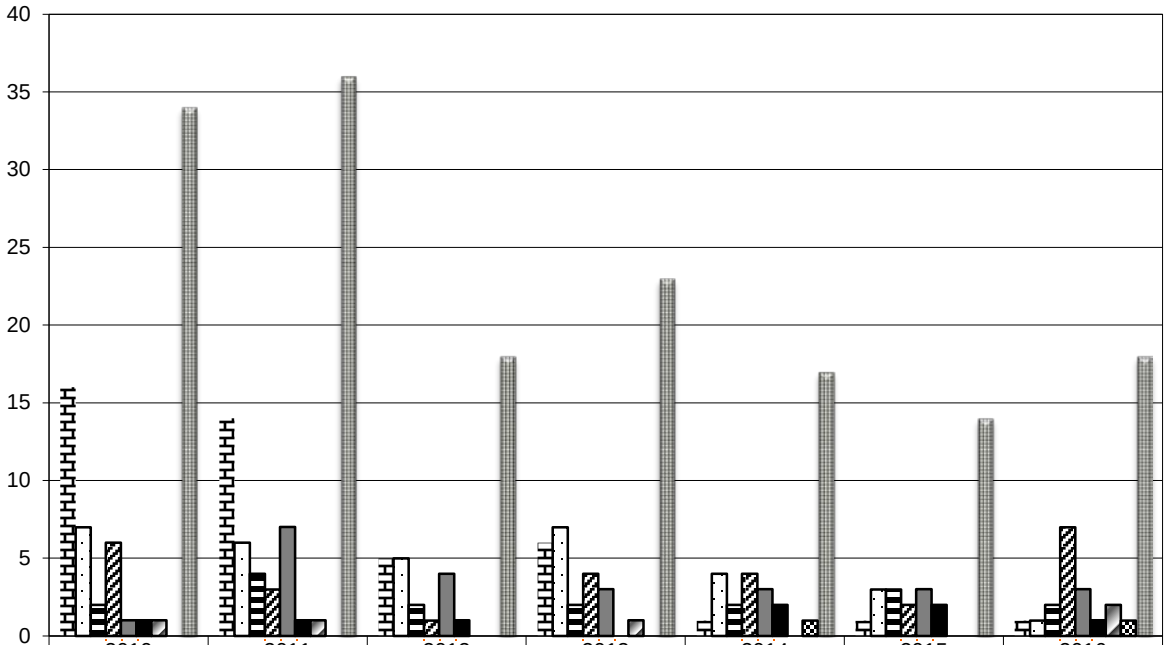

	2010	2011	2012	2013	2014	2015	2016
1 anno	16	14	5	6	1	1	1
2 anni	7	6	5	7	4	3	1
3 anni	2	4	2	2	2	3	2
4-5 anni	6	3	1	4	4	2	7
6-7 anni	1	7	4	3	3	3	3
8-9 anni	1	1	1	0	2	2	1
10-12 anni	1	1	0	1	0	0	2
> 12 anni	0	0	0	0	1	0	1
totale arrivi	34	36	18	23	17	14	18

Fonte: Divisione dell'azione sociale e delle famiglie, Ufficio dell'aiuto e della protezione

4.T80 Effettivi e caratteristiche dei beneficiari di prestazioni assistenziali, confronto 2015-2016

	dicembre 2015		dicembre 2016		*dic.'15-dic.'16*	
	Ass	**in %**	**Ass**	**in %**	***Var. ass.***	***Var. in %***
Domande con almeno una prestazione nei 12 mesi precedenti	**6'712**		**7'041**		***329***	***4.9***
Titolare del diritto con prestazioni nel mese di riferimento	**4'861**	**100.0**	**5'268**	**100.0**	***407***	***8.4***
Persone sole	3'595	74.0	3'828	72.7	*233*	*6.5*
Coppie senza figli	225	4.6	225	4.3	*0*	*0.0*
Persone sole con figli	735	15.1	777	14.7	*42*	*5.7*
Coppie con figli	306	6.3	438	8.3	*132*	*43.1*
A Domicilio	4'701	96.7	5'114	97.1	*413*	*8.8*
In case per anziani	42	0.9	37	0.7	*-5*	*-11.9*
In Istituti per maggiorenni	94	1.9	90	1.7	*-4*	*-4.3*
In Ospedali, altri Istituti di cura	13	0.3	14	0.3	*1*	*7.7*
In Istituti per minorenni	7	0.1	9	0.2	*2*	*28.6*
Altro	4	0.1	4	0.1	*0*	*0.0*
Celibi/nubili	2'504	51.5	2'761	52.4	*257*	*10.3*
Coniugati	561	11.5	654	12.4	*93*	*16.6*
Divorziati/e o separati/e	1'732	35.6	1'783	33.8	*51*	*2.9*
Vedovi/e	62	1.2	67	1.3	*5*	*8.1*
Senza indicazione	2	0.0	3	0.1	*1*	*50.0*
Uomini	2'675	55.0	2'936.0	55.7	*261*	*9.8*
Donne	2'186	45.0	2'332.0	44.3	*146*	*6.7*
Età <20 anni	74	1.5	88	1.7	*14*	*18.9*
Età 20-29 anni	932	19.2	1'033	19.6	*101*	*10.8*
Età 30-39 anni	939	19.3	1'054	20.0	*115*	*12.2*
Età 40-49 anni	1'271	26.1	1'285	24.4	*14*	*1.1*
Età 50-59 anni	1'268	26.1	1'400	26.6	*132*	*10.4*
Età 60 anni e più	377	7.8	408	7.7	*31*	*8.2*
Europa Svizzera	2'921	60.1	3'168	60.1	*247*	*8.5*
Europa UE 28 - AELS	1'164	23.9	1'174	22.3	*10*	*0.9*
Europa Altre nazioni	235	4.8	253	4.8	*18*	*7.7*
Africa	292	6.0	348	6.6	*56*	*19.2*
America	118	2.4	125	2.4	*7*	*5.9*
Asia	128	2.6	182	3.5	*54*	*42.2*
Oceania	0	0.1	1	0.3	*1*	*nd*
Apolidi	3	0.1	17	0.3	*14*	*466.7*
Hanno al più terminato l'obbligo scolastico	2'056	42.3	2'190	41.6	*134*	*6.5*
Hanno una formazione postobbligatoria	2'624	54.0	2'824	53.6	*200*	*7.6*
Senza indicazione/Non accertabile	181	3.7	254	4.8	*73*	*40.3*
Occupati	910	18.7	1'116	21.2	*206*	*22.6*
Non occupati	3'951	81.3	4'152	78.8	*201*	*5.1*
Occupati dipendenti a tempo pieno	92	1.9	107	2.0	*15*	*16.3*
Occupati indipendenti	126	2.6	153	2.9	*27*	*21.4*
Occupati a tempo parziale o su chiamata	618	12.7	764	14.5	*146*	*23.6*
Apprendisti	61	1.3	75	1.4	*14*	*23.0*
Altri occupati	13	0.3	17	0.3	*4*	*30.8*
Non occupati: disoccupati	2'250	46.3	2'401	45.6	*151*	*6.7*
Non occupati: ammalati, infortunati, invalidi	669	13.8	683	13.0	*14*	*2.1*
Non occupati: dediti alla cura di figli o parenti	249	5.1	285	5.4	*36*	*14.5*
Altri non occupati	783	16.1	783	14.9	*0*	*0.0*

Persone con prestazioni nel mese di riferimento	**7'050**	**100.0**	**7'944**	**100.0**	***894***	***12.7***
Titolare del diritto	4'861	69.0	5'268	66.3	*407*	*8.4*
Coniuge	438	6.2	544	6.8	*106*	*24.2*
Convivente	93	1.3	119	1.5	*26*	*28.0*
Figli	1'658	23.5	2'013	25.3	*355*	*21.4*
Uomini	3'635	51.6	4'132.0	52.0	*497*	*13.7*
Donne	3'415	48.4	3'812.0	48.0	*397*	*11.6*
Età <20 anni	1'630	23.1	1'979	24.9	*349*	*21.4*
Età 20-29 anni	1'093	15.5	1'243	15.6	*150*	*13.7*
Età 30-39 anni	1'058	15.0	1'234	15.5	*176*	*16.6*
Età 40-49 anni	1'442	20.5	1'479	18.6	*37*	*2.6*
Età 50-59 anni	1'421	20.2	1'571	19.8	*150*	*10.6*
Età 60 anni e più	406	5.8	438	5.5	*32*	*7.9*
Svizzera	4'069	57.7	4'485.0	56.5	*416*	*10.2*
Europa UE 28 - AELS	1'565	22.2	1'622.0	20.4	*57*	*3.6*
Europa Altre nazioni	405	5.7	461.0	5.8	*56*	*13.8*
Africa	546	7.7	695.0	8.7	*149*	*27.3*
America	189	2.7	187.0	2.4	*-2*	*-1.1*
Asia	272	3.9	464.0	5.8	*192*	*70.6*
Oceania	0	0.0	1	0.0	*1*	*nd*
Apolidi	4	0.1	29	0.4	*25*	*625.0*

[1] UR: Unità di riferimento: è l'economia domestica ai sensi della Legge sull'armonizzazione e il coordinamento delle prestazioni sociali (Laps).
[2] Comprese le unioni domestiche registrate.

Fonte: Divisione dell'azione sociale e delle famiglie, Ufficio del sostegno sociale e dell'inserimento. Elaborazione DASF

4.T81 Evoluzione del numero di disoccupati iscritti, del tasso di disoccupazione, numero di disoccupati di lunga durata e di beneficiari di assistenza sociale in Ticino, dal 2012

Indicatori	2012	2013	2014	2015	2016	Var % 15 – 16
Media annuale disoccupati iscritti (1)	**7'018**	**7'261**	**6'810**	**6'175**	**5'877**	**-4.8**
Media annuale tasso di disoccupazione (1)	*4.4%*	*4.5%*	*4.2%*	*3.8%*	*3.5%*	**-8.9**
Media annuale disoccupati lunga durata (1)	**1'443**	**1'499**	**1'365**	**1'166**	**974**	**-16.5**
Media mensile per anno esaurimento del diritto LADI (2)	**181**	**206**	**213**	**202**	**193**	**-4.7**
UR (economie domestiche) con assistenza sociale nel corso dell'anno (3)	**5'437**	**5'929**	**6'428**	**6'712**	**7'041**	**4.9**
Media mensile per anno nuove domande di assistenza (3)	**162**	**190**	**193**	**186**	**197**	**5.9**
Spesa annuale per beneficiari a domicilio di prestazioni assistenziali (4)	**77'038'432**	**86'429'550**	**94'181'251**	**96'454'399**	**100'357'012**	**4.0**

(1) Fonte dati LADI: Statistiche mensili "La situazione del mercato del lavoro in Ticino, Sezione del Lavoro"
(2) Dati aggiornati SECO a fine dicembre 2014. Per 2016 dati SdL situazione ottobre 2015.
(3) Fonte dati: Statistiche trimestrali "L'assistenza sociale in Ticino", Divisione dell'azione sociale e delle famiglie
(4) La spesa annuale in oggetto riguarda la copertura del fabbisogno di base dei beneficiari a domicilio di prestazioni assistenziali e delle spese speciali per l'alloggio.

Fonte: Divisione dell'azione sociale e delle famiglie, Ufficio del sostegno sociale e dell'inserimento

4.T82 Programmi di inserimento sociale (attività di utilità pubblica) per beneficiari di assistenza sociale, in Ticino, dal 2014

		2014	2015	**2016**	**Var % '15 – '16**
Attività di utilità pubblica	**In corso al 31.12**	227	257	**275**	**+7**
	Conclusi nel corso dell'anno (1)	200	274	**309**	**+12.7**
	Interrotti durante lo svolgimento	116	124	**137**	**+10.4**
Organizzatori		170	176	**115**	**-34.7**
Ripartizione degli AUP in corso tra gli organizzatori	**Comuni**	71	56	**64**	**+14.2**
	Caritas Ticino e Associazione L'Orto	*65*	*68*	***75***	***+10.2***
	Case per anziani	45	24	***28***	***+16.6***
	Enti/aziende pubbliche	*35*	*23*	***22***	***-4.4***
	Altri Enti	*11*	*86*	***86***	**-**

(1) Compresi programmi iniziati nell'anno in corso

Fonte: Ufficio del sostegno sociale e dell'inserimento

4.T83 Anticipo alimenti, evoluzione del numero di nuove domande e numero dei beneficiari, in Ticino, dal 2011

	2011	2012	2013	2014	2015	**2016**	**Var % '15 – '16**
Nuove domande di anticipo alimenti	229	224	227	202	185	**147**	**-20.5**
Domande attive di anticipo alimenti (al 31.12)	531	536	553	562	549	**496**	**-9.6**
Minorenni beneficiari di anticipo alimenti	721	700	710	723	702	**643**	**-8.4**

Fonte: Ufficio del sostegno sociale e dell'inserimento

4.T84 Settore recupero, evoluzione numero di pratiche di recupero attive, per tipologia, in Ticino, dal 2011

	2011	2012	2013	2014	2015	**2016**	**Var % '15 – '16**
Recupero anticipo alimenti al 31.12	574	562	609	603	578	**543**	**-6**
Recupero prestazioni indebitamente percepite							
- *Anticipo alimenti*	29	43	40	38	37	**42**	**13.5**
- *Prestazioni assistenziali*	65	104	172	181	158	**147**	**-6.9**
Ipoteche legali	50	59	63	58	51	**44**	**-13.7**
Trattenute su prestazioni sociali correnti	12	125	398	392	369	**389**	**5.4**
Ricuperi diversi	10	10	33	30	25	**21**	**-16**
Totale pratiche attive	740	903	1'315	1'302	1'218	**1'186**	**-2.6**

Fonte: Ufficio del sostegno sociale e dell'inserimento

4.T85 Settore recupero, evoluzione numero pratiche di recupero attive non correnti, per tipologia, in Ticino, dal 2011

	2011	2012	2013	2014	2015	**2016**	**Var % '15 – '16**
Recupero anticipo alimenti	586	595	489	569	673	**1'026**	**52.4**
Recupero prestazioni indebitamente percepite							
- *Anticipo alimenti*	15	15	16	18	16	**16**	**-**
- *Prestazioni assistenziali*	68	82	86	153	178	**195**	**9.5**
Ipoteche legali	233	230	218	206	211	**212**	**0.5**
Trattenute su prestazioni sociali correnti	57	120	86	309	347	**374**	**7.7**
Totale pratiche attive non correnti	959	1'042	895	1'255	1'425	**1'823**	**27.9**

Fonte: Ufficio del sostegno sociale e dell'inserimento

4.T86 Settore Rette: compensi a famiglie affidatarie e rette a centri educativi per il collocamento di minorenni, in Ticino, dal 2011

		2011	2012	2013	2014	2015	**2016**	**Var % '15 – '16**
Nuove domande	**Compensi per collocamenti presso famiglie affidatarie (REFAM)**	31	25	31	27	30	**41**	**36.6**
	Rette per collocamenti in centri educativi (RECEM)	62	54	45	59	61	**50**	**-18**
Numero di domande attive	**REFAM: numero famiglie con almeno un figlio affidato**	99	98	102	101	102	**113**	**10.7**
	Numero di minorenni in affidamento	115	117	118	119	119	**137**	**15.1**
	RECEM: numero famiglie con almeno un figlio collocato	101	98	99	104	122	**126**	**3.2**
	Numero di minori collocati	118	131	134	130	141	**143**	**1.4**

Fonte: Ufficio del sostegno sociale e dell'inserimento

4.T87 Settore Rette: pratiche di recupero del contributo a carico dei genitori per compensi a famiglie affidatarie e rette a centri educativi, in Ticino, dal 2011

		2011	2012	2013	2014	2015	**2016**	**Var % '15 – '16**
Gestione attiva	**Recuperi in corso**	203	205	203	205	219	**225**	**2.7**
	Per affidi familiari	*99*	*98*	*101*	*101*	*98*	***105***	***7.1***
	Per collocamenti in CEM	*104*	*107*	*103*	*104*	*121*	***120***	***-0.8***
Gestione attiva non corrente	**Recuperi non in corso**	130	154	177	205	222	**241**	**8.5**
	Per affidi familiari	*48*	*58*	*57*	*56*	*66*	***73***	***10.6***
	Per collocamenti in CEM	*82*	*96*	*120*	*149*	*156*	***168***	***7.7***

Fonte: Ufficio del sostegno sociale e dell'inserimento

4.T88 Servizio richiedenti l'asilo e ammessi provvisori: numero di attribuzioni al Ticino dal 2008 e effettivi al 31.12 per statuto nel processo dell'asilo

	Persone attribuite									
	2008	2009	2010	2011	2012	2013	2014	2015	**2016**	**Var % '15–'16**
Totale	498	381	458	833	1'135	869	717	1'112	**731**	- **34%**

Situazione al 31.12.2016	**Svizzera**	**Ticino**
Totale delle persone nel processo di asilo	**68'310**	**1'883**
Persone in procedura (permesso N)	30'800	650
Persone ammesse provvisoriamente (permesso F)	36'877	1'228
di cui rifugiati ammessi provvisoriamente	*9'487*	*368*
Persone in sospeso per rinvio e casi speciali	633	5
Totale dei rifugiati riconosciuti con permesso B	**25'140**	**671**

Fonte: Ufficio del sostegno sociale e dell'inserimento

4.T89 Abitazioni in tutto, abitazioni vuote, abitazioni sussidiate con la Legge federale del 4.10.1974 e con la Legge cantonale del 22.10.1985 e sussidi federali, cantonali e totali pagati, dal 2010

	2010	**2011**	**2012**	**2013**	**2014**	**2015**	**2016**	**Var % '15–'16**
Abitazioni in tutto	**202'875**	**217'847**	**220'933**	**222'196**	**223'504**	**226'442**	**231'549**	**+ 2.3**
Abitazioni vuote	**1'458**	**1'680**	**1'828**	**1'819**	**1'847**	**2'284**	**2'795**	**+ 22.4**
% di abitazioni vuote	0.7	0.8	0.8	0.8	0.8	1.0	1.2	
Abitazioni sussidiate	**7'518**	**7'436**	**6'978**	**6'618**	**5'860**	**5'353**	**5'126**	**-4.2**
% di abitazioni sussidiate	3.7	3.4	3.1	3.0	2.6	2.4	2.2	
Sussidio federale pagato	12'384'381	12'102'509	11'067'472	10'671'956	10'406'356	9'674'427	8'371'379	-13.5
Sussidio cantonale pagato	7'912'111	7'482'000	6'484'604	5'869'187	4'059'455	2'636'000	1'347'967	-48.9
Sussidio totale pagato	20'296'492	19'584'509	17'552'076	16'541'143	14'465'811	12'310'427	9'719'346	-13.0

Fonti: Divisione delle risorse, Ufficio di statistica per abitazioni in tutto e abitazioni vuote; Divisione dell'azione sociale e delle famiglie, Servizio abitazione per abitazioni sussidiate e sussidi pagati

5. DIPARTIMENTO DELL'EDUCAZIONE, DELLA CULTURA E DELLO SPORT 115
5.T1 Spese per aiuti allo studio, dall'anno scolastico 1994/95 115
5.T2 Spese, in franchi, per borse e prestiti di studio, dall'anno scolastico 1994/95 115
5.T3 Spesa per il perfezionamento professionale, dall'anno scolastico 1994/95 116
5.T4 Refezione scolastica - pasti serviti nei ristoranti a gerenza statale, dal 2009 116
5.T5 Refezione scolastica - pasti serviti nei ristoranti a gerenza privata e comunale, dal 2009 117
5.T6 Indicatori statistici sul trasporto allievi, per sede scolastica, anno scolastico 2015/2016 118
5.T7 Proventi assegnati al Cantone e contributi erogati per il Fondo Sport-toto e il Fondo Swisslos, dal 2008 119
5.T8 Spese, ricavi d'esercizio e visitatori alle Isole di Brissago, dal 1992 119
5.T9 Sezioni, allievi e media di allievi per sezione nelle scuole pubbliche, per genere di scuola, nel 2016/2017 rispetto al 2015/2016 120
5.T10 Sezioni, allievi e media di allievi per sezione nelle scuole private, per genere di scuola, nel 2016/2017 rispetto al 2015/2016 121
5.T11 Allievi, sezioni e docenti in unità fisiche ed equivalenti a tempo pieno nelle scuole pubbliche, per genere di scuola, nel 2015/2016 122
5.T12 Scelte scolastiche e/o professionali al termine della 4. media, anno scolastico 2015/2016 per il 2016/2017 123
5.T13 Scelte scolastiche e/o professionali al termine della 4. media, per sede e distretto, anno scolastico 2015/2016 per il 2016/2017 124
5.T14 Percentuale di non promossi e di abbandoni nelle scuole pubbliche, per genere di scuola, dall'anno scolastico 2006/2007 125
5.T15 Allievi promossi nelle scuole medie superiori, per classe, genere di scuola e sede, a fine anno 2015/2016 126
5.T16 Ore per la scuola media, dal 2006/2007 al 2016/2017 126
5.T17 Indicatori pedagogici (valori percentuali) scuole medie pubbliche, fine 2015/2016 127
5.T18 Esemplari catalogati nelle biblioteche scolastiche, prestiti, utenti con tessera, anno 2016 128
5.T19 Esemplari catalogati nelle biblioteche del catalogo cantonale, prestiti, utenti con tessera, anno 2016 129
5.T20 Contributi ricevuti o versati dal Cantone in base all'Accordo intercantonale sulla partecipazione al finanziamento delle università, nel 2016 129
5.T21 Studenti iscritti all'Università della Svizzera italiana, per facoltà e provenienza, semestre autunnale 2016 130
5.T22 Studenti nella formazione Bachelor e Master iscritti alla Scuola universitaria professionale della Svizzera italiana (SUPSI) per dipartimento/scuola affiliata e sesso, semestre autunnale 2016 (stato dati al 15.10.2016) 130
5.T23 Studenti iscritti al Dipartimento formazione e apprendimento, per anno e formazione, semestre autunnale 2016 (stato dati al 15.10.2016) 130
5.T24 Docenti abilitati secondo il genere di scuola e la materia, nel 2016 131
5.T25 Diplomati Formazione Master per docenti di scuola media secondo l'abbinamento delle materie, nel 2016 - Diplomati all'insegnamento nella scuola media superiore, nel 2016 131

5. Dipartimento dell'educazione, della cultura e dello sport

5.T1 Spese per aiuti allo studio, dall'anno scolastico 1994/95

	Richieste totale	Richieste positive	Richieste negative	Spesa borse	Spesa prestiti	Spesa totale	Aiuto medio
1994/95	5'833	3'996	1'837	16'062'380	3'991'150	20'053'530	5'018
1995/96	5'470	3'186	2'284	16'870'429	3'979'800	20'850'229	6'544
1996/97	5'109	2'986	2'123	16'714'670	4'120'550	20'835'220	6'977
1997/98	5'002	3'064	1'938	17'300'145	4'155'175	21'455'320	7'002
1998/99	4'838	2'963	1'875	16'138'107	3'857'350	19'995'457	6'748
1999/00	4'938	3'418	2'175	16'962'915	3'935'150	20'898'065	6'114
2000/01	4'686	3'368	2'178	17'100'530	3'896'300	20'996'830	6'234
2001/02	4'827	3'565	2'162	18'021'405	4'030'100	22'051'505	6'185
2002/03	5'231	3'700	2'465	19'369'021	4'215'480	23'584'501	6'374
2003/04	5'297	3'917	2'563	19'218'921	4'101'930	23'320'851	6'982
2004/05	5'469	3'763	2'809	17'534'061	3'943'600	21'477'661	6'670
2005/06	6'094	4'070	3'199	19'027'860	4'107'630	23'135'490	6'762
2006/07	6'250	3'994	3'414	17'695'948	4'138'862	21'834'810	6'481
2007/08	6'182	3'654	3'458	16'798'373	3'617'545	20'415'918	6'389
2008/09	6'124	3'768	3'305	16'956'266	3'519'320	20'475'586	6'314
2009/10	6'292	3'629	3'292	16'729'973	3'301'445	20'031'418	6'254
2010/11	6'042	3'726	3'277	17'810'636	3'431'435	21'242'071	6'529
2011/12	5'954	3'602	3'276	17'429'282	2'913'300	20'342'582	6'480
2012/13	6'332	3'329	3'982	19'993'910	1'209'609	21'203'519	6'369
2013/14	6'273	3'112	3'733	20'580'858	1'457'462	22'038'320	7'081
2014/15	5'814	2'649	3'592	17'853'251	1'424'126	19'277'377	7'277
2015/16	**5'650**	**2'833**	**3'538**	**16'920'788**	**1'930'428**	**18'851'216**	**6'654**

Fonte: Sezione amministrativa, Ufficio degli aiuti allo studio.

5.T2 Spese, in franchi, per borse e prestiti di studio, dall'anno scolastico 1994/95

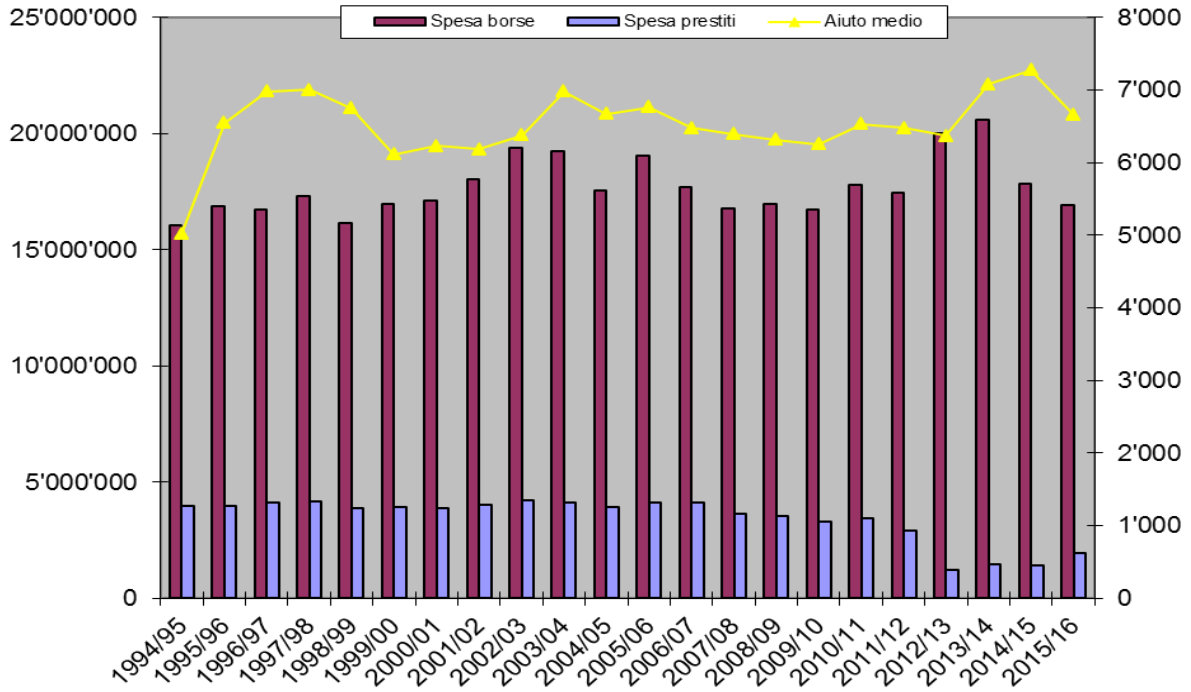

Fonte: Sezione amministrativa, Ufficio degli aiuti allo studio.

5.T3 Spesa per il perfezionamento professionale, dall'anno scolastico 1994/95

	Domande	Accolte	Contributi	Prestiti	Totale
1994/95	705	511	3'202'905	60'500	3'263'405
1995/96	735	461	2'815'510	265'200	3'080'710
1996/97	620	359	2'351'720	210'500	2'562'220
1997/98	716	406	2'461'600	250'200	2'711'800
1998/99	640	389	2'238'387	151'300	2'389'687
1999/00	810	469	2'429'525	187'500	2'617'025
2000/01	618	438	2'313'310	132'000	2'445'310
2001/02	591	399	2'007'220	89'000	2'096'220
2002/03	654	381	1'972'065	27'000	1'999'065
2003/04	568	293	1'524'358	77'600	1'601'958
2004/05	483	208	714'638	20'000	734'638
2005/06	495	222	762'580	26'000	788'580
2006/07	487	185	686'990	98'100	785'090
2007/08	432	144	631'010	40'800	671'810
2008/09	419	163	676'950	105'000	781'950
2009/10	455	188	723'480	43'380	766'860
2010/11	387	173	683'436	11'000	694'436
2011/12	443	167	584'365	0	584'365
2012/13	508	123	445'960	0	445'960
2013/14	531	139	495'106	0	495'106
2014/15	227	36	85'617	104'946	190'563
2015/16	**241**	**104**	**172'907**	**402'980**	**575'887**

Fonte: Sezione amministrativa, Ufficio degli aiuti allo studio.

5.T4 Refezione scolastica - pasti serviti nei ristoranti a gerenza statale, dal 2009

	2009	2010	2011	2012	2013	2014	2015	2016
SM/SPAI Biasca	16'552	16'280	13'828	13'669	13'324	14'058	14'008	13'699
ICEC	72'304	74'230	72'850	66'318	73'199	63'658	59'138	60'367
CAMB	99'332	102'137	101'603	98'066	98'929	108'609	104'255	101'838
SM Cadenazzo	9'642	11'849	12'404	10'741	10'687	10'790	10'244	10'571
SM Gordola	5'502	6'416	6'116	5'849	5'591	2'959[4]	7'127	7'698
SM Cevio	19'747	20'541	20'507	19'284	19'782	18'215	17'761	19'882
SM Bedigliora	11'486	12'489	13'169	12'778	12'789	15'205	16'661	18'274
Liceo Lugano	29'694	27'904	21'359	20'222	18'727	19'526	18'861	18'629
Scuola Agraria Mezzana	-	-	2'237[1]	5'945	8'874	14'007	15'854	16'106
Liceo Lugano 2 Savosa	-	-	-	7'099[2]	15'765	16'742	18'222	23'143
SM Agno	-	-	-	2'923[2]	6'529	6'782	6'124	7'427
SM Barbengo	-	-	-	-	-	-	10'352[5]	12'020
SM Giornico	-	-	-	-	4'020[3]	9'057	8'571	9'575
CP Locarno	-	-	-	-	13'509[3]	36'807	41'696	39'605
CPC Locarno	-	-	-	-	2'376[3]	5'867	7'844	8'148
CSIA Lugano	-	-	-	-	7'336[3]	15'833	16'393	17'251
CPC Lugano	-	-	-	-	3'464[3]	7'628	5'341	6'739
CP Trevano	-	-	-	-	31'562[3]	75'172	80'561	84'038
SM Gravesano	-	-	-	-	3'524[3]	7'597	8'572	9'018
Liceo Mendrisio	-	-	-	-	9'568[3]	28'242	30'203	30'853
Totale	**264'259**	**271'846**	**264'073**	**262'894**	**359'555**	**476'754**	**497'828**	**514881**

[1]Dati dal 29.8.2011 al 31.12.2011 [2] Dati dal 1.9.2012 al 31.12.2012 [3] Dati dal 1.9.2013 al 31.12.2013 [4] Dati dal 1.1.2014 al 30.6.2014
[5]Dati dal 1.2.2015 al 31.12.2015

Fonte: Sezione amministrativa, Ufficio della refezione e dei trasporti scolastici

5.T5 Refezione scolastica - pasti serviti nei ristoranti a gerenza privata e comunale, dal 2009

	2009	2010	2011	2012	2013	2014	2015	2016
SM Ambrì	1'397	1'360	1'055	1'068	1'186	1'087	1'054	844
SM Faido	915	933	1'247	1'204	836	731	871	1020
SM Giornico	9'733	9'982	9'751	8'276	4'715[6]	-	-	-
SM Acquarossa	963	1'198	1'060	804	1'196	1'527	1'270	1187
SM Vira Gamb.	7'710	6'909	6'992	7'769	8'229	7'862	6'952	6'876
SM Minusio	1'981	2'213	2'252	1'994	1'642	1'768	1'244	1'309
SM Losone 2	416	475	319	325	672	771	714	317[8]
SM Brione V.	974	1'110	901	678	730	841	578	224
SM Russo	1'152	1'515	1'319	1'011	761	513	588	276[8]
SM Gravesano	8'342	8'817	7'407	6'593	3'845[6]	-	-	-
Casa st.Lugano	34'946	27'887	22'735	20'479	2'383[6]	-	-	-
CSIA Lugano	14'811	13'563	13'769	15'361	7'803[6]	-	-	-
STS Trevano	81'394	74'886	74'671	78'245	40'937[6]	-	-	-
SM Tesserete	1'912	1'463	1'316	1'356	1'522	1'530	2'125	2'111
Liceo Mendrisio	19'510	19'490	20'588	22'648	12'621[6]	-	-	-
SM Riva S.V.	5'765	6'980	6'191	4'979	5'077	6'038	7'101	6'950
SM Commercio Lugano	8'480	8'239	7'702	8'297	5'227[6]	-	-	-
SM Agno	7'609	7'236	5'766	3'729[4]	-	-	-	-
SSIC Gordola	15'880	16'798	19'014	20'113	21'632	19'893	20'353	19'640
Liceo Lugano 2	15'180	14'912	14'180	8'175[4]	-	-	-	-
CPC Locarno	5'460	4'869	3'521	4'173	2'402[6]	-	-	-
CP Locarno	64'171	59'953	59'610	57'850	28'568[6]	-	-	-
SME Losone	2'851	2'939	2'634	2'892	1'087[6]	-	-	-
Sportivi élite Tenero	3'421	3'456	4'146	3'913	4'378	5'026	6'641	7'341
SME Chiasso	3'769	3'424	3'821	4466	3'921	3'394	3'245	3'092
SSPSS Canobbio	342	1'451	3'049	2'191	2'168	1'432	1'430	1'549
Casa studente Bellinzona	1'860	1'948	1'736	1'522	1'738	1'681	817[7]	-
Casa studente Lugano (Ceresio)				559[5]	762	-	-	-
ASP Locarno	5'889	1'679[1]	-	-	-	-	-	-
CPC-SIC Bellinzona 8	10'546	9'600	7'399	7'600	7'206	6'975	6'500	6'800
SM Lugano Besso	1'454	1'876	1'809	1'383	1'278	833	893	1'210[9]
SM Balerna	394	684	354[3]	-	-		-	-
Scuola agraria Mezzana	1'591[1]	3'830	2'056[3]	-	-	-	-	-
SSPSS Giubiasco	-	7'775[2]	12'670	5'628	9'470	10'818	11'949	10'920
STA Viganello	-	2'239[2]	4'662	3'147	2'838	2'428	1'338[7]	-
SM Camignolo	-	-	-	-	-	-	-	816[10]
Totale	**340'818**	**331'689**	**325'702**	**308'428**	**186'830**	**75'148**	**75'663**	**72'491**

[1]Dati dal 1.1.10 al 31.3.10
[2]Dati dal 30.8.10 al 31.12.10
[3]Dati dal 1.1.11 al 30.6.11
[4]Dati dal 1.1.12 al 30.6.12
[5]Dati dal 1.9.12 al 31.12.12
[6]Dati dal 1.1.13 al 31.8.13
[7]Dati dal 1.1.15 al 30.6.15
[8]Dati dal 1.1.16 al 30.6.16
[9]Dati dal 1.1.16 al 30.11.16
[10]Dati dal 1.9.16 al 31.12.16

Fonte: Sezione amministrativa, Ufficio della refezione e dei trasporti scolastici

5.T6 Indicatori statistici sul trasporto allievi, per sede scolastica, anno scolastico 2015/2016

	Totale allievi	Allievi a piedi	% allievi a piedi	Allievi trasportati	% allievi trasportati	Corse x giorno	Vetture utilizzate
Acquarossa	209	17	8%	192	92%	4	5
Agno	555	183	33%	372	67%	4	4
Ambrì	128	34	27%	94	73%	4	5
Balerna	207	129	62%	78	38%	4	2
Barbengo	514	105	20%	409	80%	4	16
Bedigliora	248	34	14%	214	86%		10
Bellinzona 1	338	338	100%	0	0%	0	0
Bellinzona 2	403	250	62%	153	38%	0	2
Biasca	262	261	100%	1	0%	0	1
Breganzona	250	180	72%	70	28%	4	1
Cadenazzo	349	136	39%	213	61%	4	6
Vira Gambarogno	63	13	21%	50	79%	2	1
Camignolo	381	93	24%	288	76%	4	14
Canobbio	306	124	41%	182	59%	4	4
Castione	418	56	13%	362	87%	4	8
Cevio	224	10	4%	214	96%	4	15
Chiasso	254	254	100%	0	0%	4	2
Giornico	133	26	20%	107	80%	4	7
Faido	45	23	51%	22	49%	4	3
Giubiasco	620	155	25%	465	75%	4	5
Gordola	570	216	38%	354	62%	4	10
Brione Verzasca	22	14	64%	8	36%	4	2
Gravesano	347	181	52%	166	48%	4	5
Locarno 1, Varesi	254	210	83%	44	17%	4	2
Locarno, Chiesa	286	263	92%	23	8%	4	2
Lodrino	186	68	37%	118	63%	4	6
Losone	462	263	57%	199	43%	4	4
Russo	8	0	0%	8	100%	2	2
Lugano Besso	210	210	100%	0	0%	0	0
Lugano Centro	280	241	86%	39	14%	4	2
Massagno	342	295	86%	47	14%	4	1
Mendrisio	395	183	46%	212	54%	4	0
Minusio	321	207	64%	114	36%	4	3
Morbio Inferiore	480	150	31%	330	69%	6	13
Pregassona	496	252	51%	244	49%	4	5
Riva S. Vitale	259	104	40%	155	60%	4	4
Stabio	328	268	82%	60	18%	4	2
Tesserete	434	164	38%	270	62%	4	4
Viganello	415	400	96%	15	4%	4	2
Totale	12002	6110	50.9%	5892	49.1%	134	180

Fonte: Sezione amministrativa, Ufficio della refezione e dei trasporti scolastici

5.T7 Proventi assegnati al Cantone e contributi erogati per il Fondo Sport-toto e il Fondo Swisslos, dal 2008

	2008	2009	2010	2011	2012	2013	2014	2015	2016
Fondo Sport-toto									
Proventi	6'454'996	6'465'028	6'868'819	5'879'723	5'428'263	5'151'085	5'243'300	5'559'080	5'181'239
Contributi	5'533'629	4'826'444	5'844'005	6'367'574	5'527'086	5'659'504	6'336'248	6'425'070	6'128'648
Riserva[1]	12'165'113	13'803'697	14'843'511	14'370'660	14'281'837	13'773'417	13'080'469	12'634'479	12'085'071
Fondo Swisslos									
Proventi	16'364'987	16'272'282	16'106'504	15'539'169	15'384'789	15'267'600	15'729'902	16'677'231	15'543'715
Contributi	13'630'436	13'315'178	14'676'107	15'925'656	15'170'038	16'395'644	16'765'490	18'449'121	18'737'340
Riserva[1]	16'309'509	19'029'525	20'188'812	19'501'996	19'382'601	17'937'407	16'543'933	14'418'377	10'863'746

[1]Della riserva 2016, ca. il 60% è già vincolato alla copertura finanziaria di impegni già assunti.

Fonte: Sezione amministrativa, Ufficio fondi Swisslos e Sport-toto

5.T8 Spese, ricavi d'esercizio e visitatori alle Isole di Brissago, dal 1992

	Conto esercizio		Visitatori	
	Spese	Ricavi	Persone	Tasse entrata
1992	548'191	548'895	101'230	396'203
1993	537'838	538'308	97'850	401'408
1994	529'840	562'284	104'658	426'388
1995	550'981	575'038	86'229	430'449
1996	559'978	632'800	91'762	467'565
1997	515'636	704'711	101'040	515'556
1998[1]	1'205'003	1'086'614	101'388	523'495
1999	1'171'639	1'169'883	108'548	578'808
2000	1'204'169	1'107'227	107'266	558'300
2001	1'120'432	1'214'225	114'323	671'311
2002	1'217'339	1'106'328	93'383	548'737
2003	1'164'414	1'091'866	90'036	537'808
2004	1'195'739	1'128'224	91'028	565'538
2005	1'194'690	1'175'306	93'009	581'142
2006	1'189'402	1'273'468	99'728	680'562
2007	1'173'327	1'234'364	95'206	651'488
2008	1'229'175	1'128'574	84'897	569'859
2009	1'281'460	1'177'836	89'146	586'100
2010	1'322'897	1'211'155	85'453	566'888
2011	1'191'501	1'019'582	74'573	439'788
2012	1'221'422	1'020'150	64'341	349'232
2013	1'104'416	1'002'462	65'809	444'921
2014	1'130'462	1'001'804	60'145	400'515
2015	1'109'045	1'131'433	54'984	376'580
2016	975'627*	1'051'534*	62'067	428'037

[1]Dal 1.1.1998 gestione unica dell'Amministrazione delle Isole e del Parco botanico.
*Provvisorio

Fonte: Sezione amministrativa, Amministrazione Isole di Brissago

5.T9 Sezioni, allievi e media di allievi per sezione nelle scuole pubbliche, per genere di scuola, nel 2016/2017 rispetto al 2015/2016

	2015/2016			2016/2017			Variazione %		
	Sezioni	Allievi	Media	Sezioni	Allievi	Media	Sezioni	Allievi	Media
Scuole dell'infanzia	**401**	**8256**	**20.6**	**412**	**8206**	**19.9**	**2.7**	**-0.6**	**-3.3**
Scuole elementari	**804**	**15023**	**18.7**	**821**	**15066**	**18.4**	**2.1**	**0.3**	**-1.8**
Scuole speciali	**63[1]**	**499**	**7.9**	**73[1]**	**489**	**6.7**	**15.9**	**-2.0**	**-15.4**
Scuole medie	**582**	**11949**	**20.5**	**584**	**11955**	**20.5**	**0.3**	**0.1**	**-0.3**
Scuole medie superiori	**244**	**5062**	**20.7**	**248**	**5193**	**20.9**	**1.6**	**2.1**	**0.4**
Liceo	183	3834	21.0	185	3861	20.9	1.1	0.7	-0.4
Scuola cantonale di commercio	59	1203	20.4	61	1307	21.4	3.4	8.6	5.1
Corso passerella	2	25	12.5	2	25	12.5			
Istituto della transizione e del sostegno	**20**	**249**	**12.5**	**28**	**339**	**12.1**	**40.0**	**36.1**	**-2.8**
Scuole professionali secondarie a tempo pieno	**224**	**3503**	**15.6**	**219**	**3525**	**16.1**	**-2.2**	**0.6**	**2.9**
Scuola d'arti e mestieri, Trevano	17	283	16.6	17	293	17.2		3.5	3.5
Scuola d'arti e mestieri, Bellinzona	9	172	19.1	9	168	18.7		-2.3	-2.3
Scuola d'arti e mestieri della sartoria	27[2]	229	8.5	27[2]	210	7.8		-8.3	-8.3
Centro scolastico per le industrie artistiche	37[2]	346	9.4	37[2]	351	9.5		1.4	1.4
Scuole medie di commercio	53	1074	20.3	51	1090	21.4	-3.8	1.5	5.5
Scuola professionale per sportivi d'élite	11	136	12.4	11	147	13.4		8.1	8.1
Scuola specializzata per le professioni sanitarie e sociali	53	1041	19.6	51	1055	20.7	-3.8	1.3	5.3
Scuola di maturità professionale post-tirocinio – indirizzo economia e servizi	9	130	14.4	7	114	16.3	-22.2	-12.3	12.7
Scuola di maturità professionale post-tirocinio - indirizzo Tecnica, architettura e scienze della vita / Natura, paesaggio e alimentazione	5	47	9.4	6	50	8.3	20.0	6.4	-11.3
Scuola di maturità professionale post-tirocinio - indirizzo Creazione e arte	1	12	12.0	1	14	14.0		16.7	16.7
Scuola di maturità professionale post-tirocinio - indirizzo Sanità e socialità	2	33	16.5	2	33	16.5			
Scuole professionali secondarie a tempo parziale	**609**	**6817**	**11.2**	**610**	**6696**	**11.0**	**0.2**	**-1.8**	**-1.9**
Centro professionale del verde	41[2]	376	9.2	39[2]	344	8.8	-4.9	-8.5	-3.8
Scuole professionali artigianali e industriali	403[2]	3786	9.4	405[2]	3756	9.3	0.5	-0.8	-1.3
Scuole professionali commerciali	89	1477	16.6	89	1441	16.2		-2.4	-2.4
Formazione empirica e tirocinio pratico	4[2]	19	4.8	2[2]	2	1.0	-50.0	-89.5	-78.9
Scuola per operatori sociosanitari	29	489	16.9	30	481	16.0	3.4	-1.6	-4.9
Scuola medico-tecnica	43	670	15.6	45	672	14.9	4.7	0.3	-4.2
Scuole specializzate superiori	**96**	**1348**	**14.0**	**98**	**1374**	**14.0**	**2.1**	**1.9**	**-0.2**
Scuola specializzata superiore di tecnica, Trevano	10	137	13.7	11	130	11.8	10.0	-5.1	-13.7
Scuola specializzata superiore di tecnica, Bellinzona	7	78	11.1	7	72	10.3		-7.7	-7.7
Scuola specializzata superiore di abbigliamento e design della moda	4	29	7.3	4	56	14.0		93.1	93.1
Scuola specializzata superiore di arte applicata	4	47	11.8	5	50	10.0	25.0	6.4	-14.9
Scuola superiore in informatica di gestione	8	107	13.4						
Scuola superiore di economia aziendale	3	56	18.7						
Scuola specializzata superiore di economia[3]				12	163	13.6			
Scuola specializzata superiore alberghiera e del turismo	13	224	17.2	12	229	19.1	-7.7	2.2	10.8
Scuola specializzata superiore medico-tecnica	18	184	10.2	17	181	10.6	-5.6	-1.6	4.2
Scuola specializzata superiore in cure infermieristiche	28	480	17.1	29	481	16.6	3.6	0.2	-3.2
Scuola specializzata superiore per educatori dell'infanzia	1	6	6.0	1	12	12.0		100.0	100.0
Totale	**3043**	**52706**	**17.3**	**3093**	**52843**	**17.1**	**1.6**	**0.3**	**-1.4**

[1]Sono definiti gruppi e non sezioni.
[2]Indicativo.
[3]La Scuola specializzata superiore di economia (SSSE) riunisce in un'unica scuola le formazioni superiori nell'ambito dell'informatica di gestione (SSIG) e dell'economia aziendale (SSEA).

Fonte: Divisione della scuola

5.T10 Sezioni, allievi e media di allievi per sezione nelle scuole private, per genere di scuola, nel 2016/2017 rispetto al 2015/2016

	2015/2016			2016/2017			Variazione %		
	Sezioni	Allievi	Media	Sezioni	Allievi	Media	Sezioni	Allievi	Media
Scuole dell'infanzia	16	214	13.4	20	303	15.2	25.0	41.6	13.3
Scuole elementari	44	666	15.1	44	645	14.7		-3.2	-3.2
Scuole speciali	31[1]	198	6.4	32[1]	193	6.0	3.2	-2.5	-5.6
Scuole medie	46	859	18.7	47	868	18.5	2.2	1.0	-1.1
Licei	44	697	15.8	45	699	15.5	2.3	0.3	-1.9
Formazione transitoria sec. I - sec. II	1	9	9						
Formazione professionale di base (secondario II)	9	125	13.9	9	125	13.9			
Formazione professionale superiore (terziario)	3	38	12.7	5	55	11.0	66.7	44.7	-13.2
Scuole a programma estero	63	1094	17.4	65	1111	17.1	3.2	1.6	-1.6
Scuole dell'infanzia	6	74	12.3	7	89	12.7	16.7	20.3	3.1
Scuole elementari	20	272	13.6	21	281	13.4	5.0	3.3	-1.6
Scuole medie	9[2]	209	23.2	9[2]	201	22.3		-3.8	-3.8
Formazioni generali (secondario II, maturità)	28[2]	539	19.3	28[2]	540	19.3		0.2	0.2
Totale	**257**	**3900**	**15.2**	**267**	**3999**	**15.0**	**3.9**	**2.5**	**-1.3**

[1]Sono definiti gruppi e non sezioni.
[2]Indicativo.

Fonte: Divisione della scuola

5.T11 Allievi, sezioni e docenti in unità fisiche ed equivalenti a tempo pieno nelle scuole pubbliche, per genere di scuola, nel 2015/2016

Genere della scuola	Sezioni	Allievi	Unità fisiche	Equivalenti tempo pieno
Scuole dell'infanzia[3]	**401**	**8256**	**514**	**406.9**
Scuole elementari[3]	**804**	**15023**	**1242**	**963.8**
Scuole speciali	**63[1]**	**499**	**245**	**143.6**
Scuole medie	**582**	**11949**	**1402**	**1060.7**
Scuole medie superiori	**244**	**5062**	**567**	**442.1**
Liceo	183	3834	437	333.0
Scuola cantonale di commercio	59	1203	143	107.2
Corso passerella	2	25	14	1.9
Istituto della transizione e del sostegno[4]	**20**	**249**	**86**	**53.4**
Scuole professionali secondarie a tempo pieno	**222**	**3470**	**680**	**415.4**
Scuola d'arti e mestieri, Trevano	17	283	76	40.0
Scuola d'arti e mestieri, Bellinzona	9	172	41	27.3
Scuola d'arti e mestieri della sartoria	27[2]	229	66	37.3
Centro scolastico per le industrie artistiche[5]	38[2]	358	110	57.7
Scuole medie di commercio	53	1074	167	83.2
Scuola professionale per sportivi d'élite	11	136	33	23.4
Scuola specializzata per le professioni sanitarie e sociali	53	1041	136	84.3
Scuola di maturità professionale post-tirocinio indirizzo economia e servizi	9	130	113	31.2
Scuola di maturità professionale post- tirocinio tecnica, architettura e scienze della vita - natura, paesaggio e alimentazione	5	47	66	31.0
Scuole professionali secondarie a tempo parziale	**611**	**6850**	**647**	**302.1**
Centro professionale del verde	41[2]	376	42	16.7
Scuole professionali artigianali e industriali	403[2]	3786	342	180.4
Scuole professionali commerciali	89	1477	170	50.9
Formazione empirica e tirocinio pratico	4[2]	19	12	4.0
Scuola per operatori sociosanitari	29	489	40	21.2
Scuola medico-tecnica[6]	45	703	**79**	28.9
Scuole specializzate superiori	**96**	**1348**	**299**	**143.6**
Scuola specializzata superiore di tecnica, Trevano	10	137	44	11.4
Scuola specializzata superiore di tecnica, Bellinzona	7	78	22	7.4
Scuola specializzata superiore di abbigliamento e design della moda	4	29	19	7.5
Scuola specializzata superiore di arti applicate	4	47	24	8.1
Scuola superiore in informatica di gestione	8	107	21	11.1
Scuola superiore di economia aziendale	3	56	8	0.7
Scuola specializzata superiore alberghiera e del turismo	13	224	39	17.2
Scuola specializzata superiore medico-tecnica	18	184	72	34.8
Scuola specializzata superiore in cure infermieristiche	28	480	63	44.4
Scuola specializzata superiore per educatori dell'infanzia	1	6	7	1.0
Totale[3]	**3043**	**52706**	**5189**	**3931.6**

[1]Sono definiti gruppi e non sezioni.
[2]Indicativo.
[3]Nei dati delle scuole comunali e nel totale non sono inclusi il personale di direzione (direttori e vicedirettori), i docenti di sostegno pedagogico e gli operatori scolastici specializzati (logopedisti e psicomotricisti), i quali occupano rispettivamente 65, 121 e 39 unità fisiche e 56.4, 95.6 e 27.0 equivalenti a tempo pieno.
[4]Sono stati considerati gli allievi e i docenti del pretirocinio di orientamento e d'integrazione.
[5]Inclusa la formazione di maturità post-tirocinio indirizzo creazione e arte. Formazione che nella tabella 5.T9 è considerata separatamente.
[6]Inclusa la formazione di maturità post-tirocinio indirizzo sociosanitario. Formazione che nella tabella 5.T9 è considerata separatamente.

Fonte: Divisione della scuola

5.T12 Scelte scolastiche e/o professionali al termine della 4. media, anno scolastico 2015/2016 per il 2016/2017

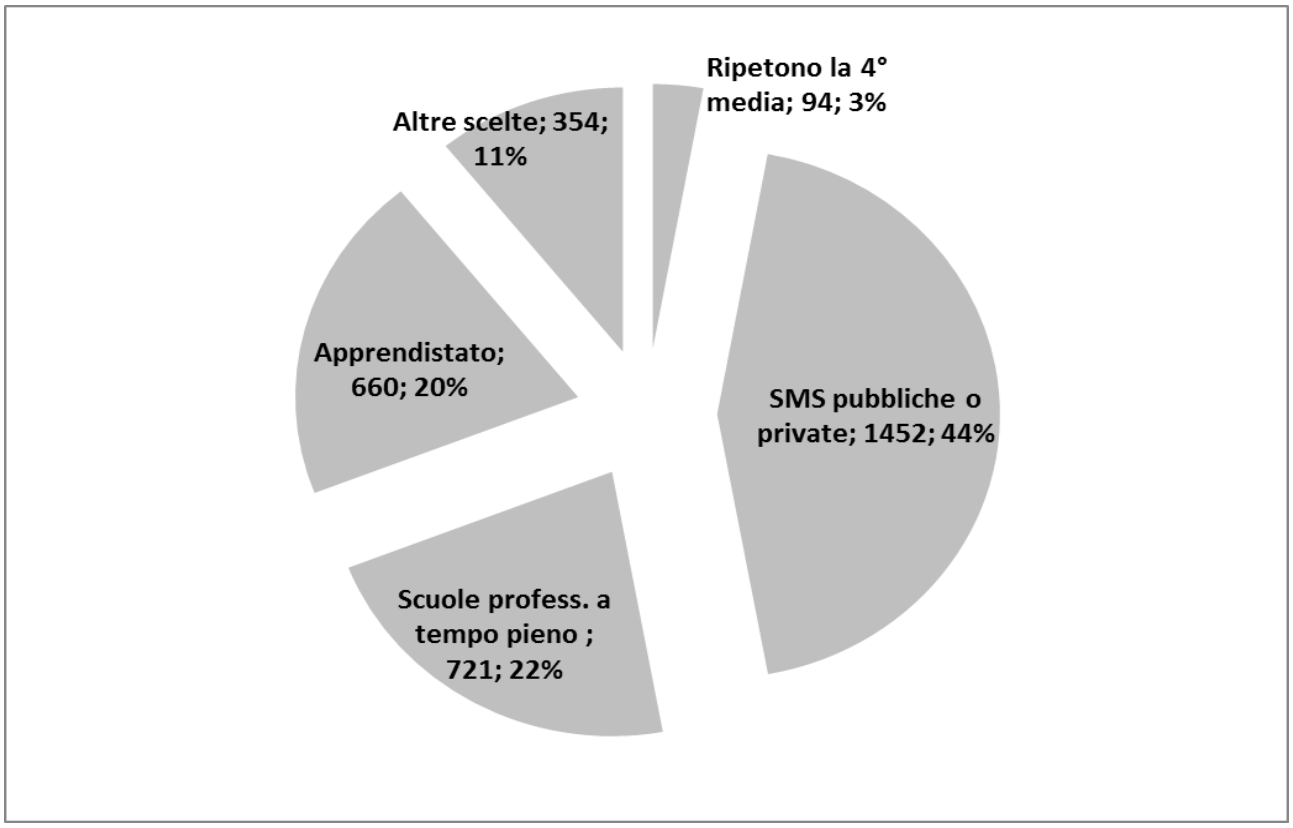

Fonte: Divisione della scuola, Ufficio dell'orientamento scolastico e professionale

5.T13 Scelte scolastiche e/o professionali al termine della 4. media, per sede e distretto, anno scolastico 2015/2016 per il 2016/2017

	Rip. 4. media		Scuole med. sup.		Sc. pr. t. pieno		Tirocinio		Pretirocinio		Altre scelte		Totali
	Allievi	%	Allievi	%	Allievi	%	Allievi	%	Allievi	%	Allievi	%	Sede
Tre Valli													
Leventina													
Ambrì	0	0	8	23.5	13	38.2	10	29.4	1	2.9	2	5.9	34
Giornico	2	4.5	13	29.5	8	18.2	14	31.8	4	9.1	3	6.8	44
Blenio													
Acquarossa	3	5.6	15	27.8	13	24.1	15	27.8	3	5.6	5	9.3	54
Riviera													
Biasca	1	1.4	24	34.3	21	30	15	21.4	7	10	2	2.9	70
Lodrino	3	7	9	20.9	14	32.6	12	27.9	3	7	2	4.7	43
Bellinzona													
Castione	2	1.8	50	45	18	16.2	28	25.2	8	7.2	5	4.5	111
Bellinzona 1	6	7.4	35	43.2	9	11.1	17	21	8	9.9	6	7.4	81
Bellinzona 2	7	6.3	48	42.9	22	19.6	18	16.1	8	7.1	9	8	112
Giubiasco	4	2.9	64	46.4	20	14.5	32	23.2	12	8.7	6	4.3	138
Cadenazzo	2	1.8	28	25.5	33	30	32	29.1	5	4.5	10	9.1	110
Ist. La Traccia	0	0	10	43.5	5	21.7	6	26.1	0	0	2	8.7	23
Locarno+Vallemaggia													
Vallemaggia													
Cevio	0	0	16	30.8	16	30.8	19	36.5	1	1.9	0	0	52
Locarno													
Gordola	3	2.2	55	39.9	26	18.8	38	27.5	12	8.7	4	2.9	138
Locarno 1	1	1.4	19	27.5	18	26.1	19	27.5	5	7.2	7	10.1	69
Locarno 2	2	2.6	37	48.1	18	23.4	12	15.6	3	3.9	5	6.5	77
Losone	3	2.6	43	37.4	33	28.7	25	21.7	4	3.5	7	6.1	115
Minusio	1	1.1	46	51.1	18	20	15	16.7	3	3.3	7	7.8	90
Ist. S. Caterina	1	16.7	1	16.7	2	33.3	1	16.7	1	16.7	0	0	6
Papio Ascona	7	11.5	32	52.5	7	11.5	7	11.5	0	0	8	13.1	61
Lugano													
Agno	4	2.8	71	50.4	24	17	24	17	11	7.8	7	5	141
Barbengo	3	2.3	62	46.6	31	23.3	22	16.5	9	6.8	6	4.5	133
Bedigliora	4	6.7	22	36.7	14	23.3	15	25	2	3.3	3	5	60
Breganzona	1	1.5	35	53	14	21.2	14	21.2	2	3	0	0	66
Camignolo	1	1	37	38.1	22	22.7	32	33	2	2.1	3	3.1	97
Canobbio	3	4	39	52	19	25.3	12	16	1	1.3	1	1.3	75
Gravesano	4	4	39	39.4	28	28.3	21	21.2	4	4	3	3	99
Lugano 1 - Centro	1	1.2	47	55.3	13	15.3	10	11.8	3	3.5	11	12.9	85
Lugano 2 - Besso	2	4.5	22	50	8	18.2	9	20.5	3	6.8	0	0	44
Massagno	5	6.5	29	37.7	17	22.1	17	22.1	7	9.1	2	2.6	77
Pregassona	2	1.5	75	56.4	28	21.1	16	12	8	6	4	3	133
Tesserete	1	0.8	62	51.7	27	22.5	24	20	5	4.2	1	0.8	120
Viganello	5	4.6	50	46.3	23	21.3	16	14.8	11	10.2	3	2.8	108
Istituto S. Anna	0	0	4	19	6	28.6	4	19	0	0	7	33.3	21
Parsifal Sorengo	0	0	25	83.3	2	6.7	0	0	2	6.7	1	3.3	30
Elvetico Lugano	1	1.7	52	86.7	2	3.3	1	1.7	0	0	4	6.7	60
Mendrisio													
Riva S. Vitale	1	1.5	29	43.9	18	27.3	7	10.6	3	4.5	8	12.1	66
Mendrisio	4	3.8	60	57.1	22	21	13	12.4	1	1	5	4.8	105
Balerna	0	0	15	30	21	42	12	24	0	0	2	4	50
Morbio	2	1.6	56	44.4	27	21.4	22	17.5	6	4.8	13	10.3	126
Stabio	0	0	43	50	19	22.1	21	24.4	1	1.2	2	2.3	86
Chiasso	2	2.9	23	33.3	22	31.9	13	18.8	5	7.2	4	5.8	69
Ticino	**94**		**1450**		**721**		**660**		**174**		**180**		**3279**

Fonte: Divisione della scuola, Ufficio dell'orientamento scolastico e professionale

5.T14 Percentuale di non promossi e di abbandoni nelle scuole pubbliche, per genere di scuola, dall'anno scolastico 2006/2007

	2006/ 2007	2007/ 2008	2008/ 2009	2009/ 2010	2010/ 2011	2011/ 2012	2012/ 2013	2013/ 2014	2014/ 2015	2015/ 2016
Scuole elementari	**1.3**	**1.6**	**1.4**	**1.5**	**1.3**	**1.0**	**1.3**	**1.2**	**1.1**	**1.1**
Scuole medie	**1.7**	**1.8**	**1.9**	**2.3**	**1.6**	**2.1**	**1.5**	**1.4**	**0.9**	**1.1**
Scuole medie superiori	**18.1**	**18.2**	**17.8**	**17.6**	**16.4**	**17.6**	**16.7**	**17.2**	**16.6**	**15.8**
Liceo	17.9	17.4	17.2	16.9	15.4	16.1	15.9	16.4	16.5	15.6
Scuola cantonale di commercio	19.0	21.0	19.8	20.2	19.5	21.7	19.0	19.3	17.2	15.9
Corso passerella	61.8	51.2	41.7	26.1	44.0	47.8	28.0	36.0	24.0	36.0
Scuole professionali secondarie a tempo pieno	**23.9**	**23.3**	**24.2**	**20.8**	**19.4**	**19.1**	**18.5**	**20.6**	**21.1**	**18.3**
Scuola d'arti e mestieri, Trevano	20.8	20.3	20.9	20.3	20.3	15.3	14.2	14.5	15.7	14.1
Scuola d'arti e mestieri, Bellinzona	13.5	17.6	17.8	20.1	17.8	23.5	15.2	19.9	14.8	17.9
Scuola d'arti e mestieri della sartoria	26.2	24.2	29.1	27.4	36.6	22.1	19.2	23.7	34.2	26.2
Centro scolastico industrie artistiche	15.6	9.0	9.8	10.1	6.6	8.2	7.3	10.4	8.0	6.7
Scuole medie di commercio	36.0	33.4	34.0	28.8	25.8	28.9	29.9	32.0	30.3	27.9
Scuola specializzata per le professioni sanitarie e sociali	17.7	14.8	18.8	15.0	14.7	14.7	12.8	14.0	14.0	10.5
Scuola di maturità professionale post-tirocinio indirizzo Commerciale/ Economia e Servizi	21.8	30.3	22.2	29.3	21.0	13.1	22.1	29.8	31.3	26.5
Scuola di maturità professionale post-tirocinio indirizzo Tecnica/ Tecnica, architettura e scienze della vita - Natura, paesaggio e alimentazione	20.8	36.3	24.0	19.0	22.5	15.3	14.7	14.6	11.6	22.7
Scuola di maturità professionale post-tirocinio indirizzo Artistica/ Creazione e arte	20.0	21.4	38.1	5.3	11.1	8.7	33.3	8.7	25.0	0.0
Scuole professionali secondarie a tempo parziale	**16.6**	**16.6**	**14.5**	**14.3**	**13.9**	**15.8**	**15.1**	**12.8**	**12.9**	**11.6**
Centro professionale del verde	0.0	11.2	4.1	6.5	2.8	5.8	25.5	11.2	13.8	13.5
Scuole professionali commerciali	17.3	19.3	16.3	14.4	12.6	17.3	13.8	14.7	13.3	11.6
Scuola medico-tecnica	18.7	10.2	11.9	15.5	18.6	14.6	11.0	8.2	11.3	10.7
Scuole specializzate superiori	**15.1**	**15.9**	**15.4**	**14.4**	**17.0**	**13.2**	**14.6**	**14.2**	**13.6**	**15.4**
Scuola specializzata superiore di tecnica, Trevano	7.1	20.3	16.4	16.7	16.7	11.5	19.5	21.2	5.9	20.3
Scuola specializzata superiore di tecnica, Bellinzona	16.7	9.2	13.0	20.7	20.4	35.7	32.7	23.1	17.1	20.5
Scuola specializzata superiore di abbigliamento e design della moda	25.0	16.7	27.7	16.7	36.4	31.6	11.9	25.0	25.7	13.8
Scuola specializzata superiore alberghiera e del turismo	15.6	12.6	6.6	6.1	11.9	8.0	10.9	11.5	9.6	7.1
Scuola superiore di informatica di gestione	27.1	25.8	44.6	33.8	36.4	21.5	27.1	31.6	24.3	
Scuola specializzata superiore di economia[1]										23.6
Scuola specializzata superiore medico-tecnica	17.5	15.9	24.0	34.7	22.0	22.8	29.4	24.5	21.2	13.5
Scuola specializzata superiore in cure infermieristiche	10.9	15.9	7.7	6.7	9.5	7.3	6.4	6.1	8.4	14.9
Totale	**6.4**	**6.6**	**6.6**	**6.4**	**5.9**	**6.2**	**6.2**	**6.0**	**5.9**	**5.6**

[1]La Scuola specializzata superiore di economia (SSSE) riunisce in un'unica scuola le formazioni superiori nell'ambito dell'informatica di gestione (SSIG) e dell'economia aziendale (SSEA).

Fonte: Divisione della scuola

5.T15 Allievi promossi nelle scuole medie superiori, per classe, genere di scuola e sede, a fine anno 2015/2016

	Classe I		Classe II		Classe III		Maturità	
	n.	%	n.	%	n.	%	n.	%
Liceo cantonale di Bellinzona								
Promossi	174	71.6	170	86.7	147	97.4	132	94.3
Liceo cantonale di Locarno								
Promossi	127	60.8	137	80.1	124	91.9	116	97.5
Liceo cantonale di Lugano 1								
Promossi	277	79.4	265	92.3	234	94.0	239	98.0
Liceo cantonale di Lugano 2								
Promossi	162	63.3	149	81.0	143	94.1	105	94.6
Liceo cantonale di Mendrisio								
Promossi	145	67.1	140	83.3	119	97.5	136	98.6
Scuola cantonale di commercio								
Promossi	265	70.3	253	82.4	275	93.5	220	97.4

Fonte: Divisione della scuola, Ufficio dell'insegnamento medio superiore

5.T16 Ore per la scuola media, dal 2006/2007 al 2016/2017

	2006/ 2007	2007/ 2008	2008/ 2009	2009/ 2010	2010/ 2011	2011/ 2012	2012/ 2013	2013/ 2014	2014/ 2015	2015/ 2016	2016/ 2017
Totale istituti	**27'061**	**27'049**	**27'125**	**27'296**	**27'376**	**27'453**	**27'049**	**27'134**	**27'087**	**27'267**	**27'362**
Insegnamento	24'223	24'337	24'367	24'408	24'498	24'294	24'110	24'072	24'110	24'059	24'023
Conduzione e incarichi istituti	2'838	2'788	2'929	2'968	2'955	2'755	3'024	3'015	3'024	3'208	3'339
Esperti	464	464	464	464	464	464	464	464	464	464	464
Incarichi e iniziative esterne	–	–	–	–	–	–	–	–	–	–	-
Totale generale	**27'565**	**27'513**	**27'589**	**27'760**	**27'840**	**27'917**	**27'513**	**27'598**	**27'551**	**27'731**	**27'826**
Allievi	12'163	12'182	12'213	12'234	12'210	12'295	12'183	12'179	12'111	11'950	11'970
Sezioni	592	592	596	596	598	598	588	584	583	582	584
Ore istituti/allievi	2.22	2.22	2.22	2.23	2.24	2.23	2.22	2.22	2.23	2.28	2.29
Ore totali/allievi	2.26	2.25	2.25	2.26	2.28	2.27	2.25	2.26	2.27	2.32	2.32
Ore istituti/sezioni	45.5	45.7	45.5	45.8	45.78	45.90	46.0	46.4	46.4	46.8	46.85
Ore totali/sezioni	46.3	46.5	46.3	46.6	46.55	46.68	46.79	47.2	47.2	47.6	47.65

Fonte: Divisione della scuola, Ufficio dell'insegnamento medio

5.T17 Indicatori pedagogici (valori percentuali) scuole medie pubbliche, fine 2015/2016

	I	II	III	IV	Totale
Promossi e non promossi					
Promossi senza insufficienze	84.2	72.1	68	72.2	74
Non promossi	0.6	0.8	0.6	2.3	1.1
Allievi con > 2 insufficienze	11.1	15.6	24	25.5	19.2
Insufficienze in					
Italiano	4.0	6.6	5.9	3.2	4.9
Francese	5.9	12.9	-	-	9.4
Tedesco	-	10.8	6.6	5.1	7.5
Matematica	8.3	17.3	11.7	11.9	12.3
Latino	-	-	2.4	0.6	
Inglese	-	-	9.9	7.7	8.8
Francese opzionale	-	-	5.9	2.0	
Curricoli					
2 corsi attitudinali	-	-	57.1	53.7	
2 corsi base	-	-	25.3	24.2	
Corsi misti	-	-	12.5	16.3	
Differenziazione curricolare	-	-	3.7	5.0	
Diritto SMS				*55*	

Fonte: Divisione della scuola, Ufficio dell'insegnamento medio

5.T18 Esemplari catalogati nelle biblioteche scolastiche, prestiti, utenti con tessera, anno 2016

	Esemplari catalogati	Esemplari prestati	Utenti tesserati	Totale utenti	Utenti attivi
Centro arti e mestieri, Bellinzona	568	2918	87	3688	490
Centro didattico, Bellinzona	593	3783	11	1671	263
Centro didattico, Massagno	373	4730	9	1039	209
Centro professionale, Biasca	74	513	36	1676	107
Centro professionale e commerciale, Locarno	2	2	19	1198	1
Centro professionale e commerciale, Lugano	252	1322	18	2815	304
Centro professionale, Locarno	139	71	86	2211	46
Centro professionale, Mendrisio	129	248	58	2531	35
Centro professionale Trevano, Canobbio	476	894	131	5063	213
Biblioteca intercomunale Croglio/Monteggio/Sessa, Castelrotto	334	143	23	26	22
Centro scolastico CSIA, Lugano	919	2279	22	1421	366
Fondo Angelo Casè, Aurigeno	139	628	2	80	42
Istituto cant. Economia e Comm. (ICEC), Bellinzona	-	-	56	2668	-
Liceo Bellinzona	1037	4043	11	1718	611
Liceo Lugano 1	1635	4362	41	2481	1027
Liceo Lugano 2	1279	5059	25	1560	735
Liceo Locarno	1313	4864	16	1279	707
Liceo Mendrisio	-	-	6	1029	-
Scuola media, Acquarossa	431	2110	63	402	287
Scuola media, Agno	986	2638	142	827	572
Scuola media, Ambrì	106	184	31	186	77
Scuola media, Balerna	971	7857	65	659	519
Scuola media, Barbengo	538	3300	155	675	586
Scuola media, Bellinzona 1	1861	2286	100	569	354
Scuola media, Bellinzona 2	604	5428	99	634	555
Scuola media, Bedigliora	476	1202	69	419	299
Scuola media, Lugano 2 Besso	279	2121	109	490	364
Scuola media, Biasca	354	1468	71	380	310
Scuola media, Breganzona	746	1885	68	501	316
Scuola media, Cadenazzo	770	3253	90	594	443
Scuola media, Camignolo	561	4879	98	639	566
Scuola media + SSPSS, Canobbio	457	5387	88	1309	743
Scuola media, Castione	499	3116	120	563	440
Scuola media, Cevio	271	1977	55	308	265
Scuola media, Chiasso	238	1106	84	418	246
Scuola media, Giornico	244	547	46	289	144
Scuola media, Giubiasco	474	5982	175	966	689
Scuola media, Gordola	438	2684	154	800	560
Scuola media, Gravesano	341	2567	87	500	273
Scuola media, Locarno 1	679	3010	74	413	368
Scuola media, Locarno 2	627	2044	76	414	350
Scuola media, Lodrino	1013	5111	64	496	365
Scuola media, Losone	347	726	116	674	227
Scuola media, Lugano 1	265	672	69	460	184
Scuola media, Massagno	705	4661	91	555	476
Scuola media, Mendrisio	330	3008	107	852	397
Scuola media, Minusio	202	3287	81	440	377
Scuola media, Morbio Inferiore	495	2232	120	802	442
Scuola media, Pregassona	580	3799	135	690	596
Scuola media, Riva San Vitale	219	2236	70	407	291
Scuola media, Stabio	554	3549	77	571	398
Scuola media, Tesserete	280	1942	107	600	371
Scuola media, Viganello	343	1773	135	656	374
Scuola specializzata sup. in cure infermieristiche, Bellinzona	56	940	15	532	136
Scuola specializzata sup. in cure infermieristiche, Lugano	271	2183	32	1181	230
Scuola specializzata per le professioni sanitarie e sociali, Giubiasco	354	2329	29	1102	551
Altre scuole professionali [1]	-	-	525	2478	-
Senza sede / -Attivi in più sedi	-	-	5	12328	-1672
Totale	**28227**	**141338**	**4554**	**71933**	**18247**

[1] Queste scuole non hanno la biblioteca in Sbt ma i loro studenti sono comunque iscritti in Sbt e ricevono la tessera utente o IOSTUDIO.

Fonte: Divisione della cultura e degli studi universitari, Sistema bibliotecario ticinese

5.T19 Esemplari catalogati nelle biblioteche del catalogo cantonale, prestiti, utenti con tessera, anno 2016

	Esemplari catalogati	Esemplari prestati	Utenti tesserati	Totale utenti	Utenti attivi
Archivio storico Città di Lugano, Lugano	46	-	-	2	-
Archivio di Stato, Bellinzona	1461	-	-	5	-
Biblioteca cantonale, Bellinzona	5874	42100	149	12525	2780
Centro dialettologia e etnografia (CDE), Bellinzona	1649	263	-	4	62
Biblioteca cantonale CDS, Bellinzona	424	2249	-	-	325
Centro legislazione e document. (CLD), Bellinzona	161	-	-	-	-
Centro informazione e doc. statistica, Bellinzona	665	246	1	43	33
Biblioteca del Museo Villa dei Cedri, Bellinzona	99	11	-	9	4
Biblioteca comunale, Chiasso	40687	2830	162	213	277
Fondo Sasso Corbaro per le Medical Humainities	1075	12	-	1	7
Istituto univ. fed. per la formazione professionale	154	387	1	108	54
Dip. Formazione e apprendimento - SUPSI, Locarno	4083	15298	3	352	911
Biblioteca cantonale, Locarno	11036	72370	200	13531	3085
Biblioteca cantonale, Lugano	7922	44884	307	13086	2891
Biblioteca diocesana di Lugano, Breganzona	2653	1	1	1	1
Biblioteca Salita dei Frati, Lugano	5989	1533	5	136	179
Biblioteca universitaria di Lugano	5347	21699	350	8967	1628
Biblioteca del Museo delle Culture	-	1	-	8	-
Biblioteca del Museo cantonale d'arte, Lugano	374	3	-	1	1
Biblioteca dell'Accademia d'architettura, Mendrisio	16764	26832	242	3783	1413
Biblioteca cantonale, Mendrisio	6814	19333	49	4938	1116
Organizz. sociopsichiatrica cantonale, Mendrisio	644	1524	167	1071	231
Senza sede / -Attivi in più sedi	-	-	-	-	-2633
Totale	**113921**	**251576**	**1637**	**58784**	**12365**

[1]Vengono considerati i prestiti, i rinnovi e i prestiti interbibliotecari
Libri in formato digitale (ebook) scaricati nel 2016 dagli utenti Sbt: 5555
Fonte: Divisione della cultura e degli studi universitari, Sistema bibliotecario ticinese

5.T20 Contributi ricevuti o versati dal Cantone in base all'Accordo intercantonale sulla partecipazione al finanziamento delle università, nel 2016

	Media semestre invernale 2015/estivo 2016 (n. studenti)	Contributi in franchi
Studenti ticinesi totale a beneficio dell'AI	3'395	
Studenti ticinesi fuori Cantone	2'766	43'834'330
Studenti ticinesi all'USI (A)	629	8'592'650
Studenti da altri cantoni all'USI (B)	160	2'931'885
Totale definitivo pagato dal Ticino		52'426'980
Importo da riversare all'USI (A + B)		11'524'535

Fonte: Divisione della cultura e degli studi universitari, Area degli studi universitari

5.T21 Studenti iscritti all'Università della Svizzera italiana, per facoltà e provenienza, semestre autunnale 2016

Per Facoltà e provenienza	Architettura	Economia	Comunicazione	Informatica	Totale
Dal Ticino	88	281	346	76	791
Dal resto della Svizzera	71	26	78	13	188
Dall'Italia	533	390	282	86	1291
Estero	111	237	118	126	592
di cui Formazione di base	783	720	697	183	2383
di cui Dottorato	20	73	62	118	273
di cui Executive Master		141	65		206

Fonte: Università della Svizzera italiana

5.T22 Studenti nella formazione Bachelor e Master iscritti alla Scuola universitaria professionale della Svizzera italiana (SUPSI) per dipartimento/scuola affiliata e sesso, semestre autunnale 2016 (stato dati al 15.10.2016)

	Totale			Diplomati 2016			Totale generale		
	M	F	**Tot.**	M	F	**Tot.**	M	F	**Tot.**
Totale DACD + DEASS + DTI (I. - IV. anno)	**1067**	**943**	**2010**	**176**	**217**	**393**	**1243**	**1160**	**2403**
Dipartimento ambiente costruzioni e design (DACD)	266	240	**506**	43	62	**105**	309	302	**611**
Area Costruzioni e territorio (TP e PAP)	206	80	**286**	29	11	**40**	235	91	
Area Design	60	160	**220**	14	51	**65**	74	211	
Dipartimento economia aziendale, sanità e sociale (DEASS)	359	652	**1011**	71	146	**217**	430	798	**1228**
Area Economia aziendale (TP, PAP e FLX)	201	179	**380**	35	39	**74**	236	218	
Area Sanità (TP e FLX)	93	325	**418**	25	63	**88**	118	388	
Area Lavoro sociale (TP, PAP e FLX)	65	148	**213**	11	44	**55**	76	192	
Dipartimento tecnologie innovative (DTI)	442	51	**493**	62	9	**71**	504	60	**564**
Totale FFHS + PG + CSI + ATD	**908**	**535**	**1443**	**216**	**124**	**340**	**1124**	**659**	**1783**
Fernfachhochschule Schweiz (FFHS) (I. - IV. anno)	728	326	**1054**	145	48	**193**	873	374	**1247**
Physiotherapie Graubünden (PG)	20	72	**92**	4	31	**35**	24	103	**127**
Conservatorio della Svizzera italiana (CSI)	135	111	**246**	56	36	**92**	191	147	**338**

Nota informativa: non sono inclusi gli studenti che hanno momentaneamente interrotto la formazione (in congedo) come pure coloro in fase di conseguimento del diploma (diplomandi).

TP: curricolo a tempo pieno PAP: curricolo parallelo all'attività professionale FLX: curricolo Flexibility

Fonte: Scuola universitaria professionale della Svizzera italiana

5.T23 Studenti iscritti al Dipartimento formazione e apprendimento, per anno e formazione, semestre autunnale 2016 (stato dati al 15.10.2016)

	I. anno			II. anno			III. anno			Totale		
	M	F	**Tot.**	M	F	**Tot.**	M	F	**Tot.**	M	F	**Tot.**
Totale DFA	82	130	212	47	117	164	15	71	86	144	318	462
Insegnamento nel livello prescolastico e elementare	25	77	**102**	15	79	**94**	9	67	**76**	49	223	**272**
Insegnamento nel livello secondario I	45	50	**95**	29	36	**65**	2	3	**5**	76	89	**165**
Insegnamento per le scuole di maturità	7	3	**10**	0	0	**0**	0	0	**0**	7	3	**10**
Insegnamento della matematica nel livello secondario I	5	0	**5**	3	2	**5**	4	1	**5**	12	3	**15**

Fonte: Scuola universitaria professionale della Svizzera italiana

5.T24 Docenti abilitati secondo il genere di scuola e la materia, nel 2016

	Scuole elementari		Scuole medie		Scuole medie superiori		Combinato SM/SMS		Iscritti al 15.10.2015		Abbandoni	Non abilitati	Totale
	I abilit.	II abilit.	I abilit.	II abilit.	I abilit.	II abilit.	I abilit.	II abilit.	I abilit.	II abilit.			
storia				2									2
educazione fisica				1									1
italiano				2									2
inglese				1									1
matematica				1									1
Totale				**7**									**7**

Fonte: Scuola universitaria professionale della Svizzera italiana

5.T25 Diplomati Formazione Master per docenti di scuola media secondo l'abbinamento delle materie, nel 2016 - Diplomati all'insegnamento nella scuola media superiore, nel 2016

	Settore	Diplomati
Materie		
educazione fisica	SM	10
educazione musicale	SM	8
educazione visiva e educazione alle arti plastiche	SM	10
francese (lingua straniera)	SM	1
francese (lingua straniera), inglese	SM	3
geografia	SM	2
geografia, inglese	SM	1
inglese, tedesco (lingua straniera)	SM	1
italiano	SM	14
matematica	SM	13
matematica, scienze naturali	SM	1
scienze naturali	SM	10
storia e educazione civica	SM	5
tedesco	SM	3
Totale SM		**82**
comunicazione	SMS	6
economia aziendale	SMS	5
diritto	SMS	2
francese	SMS	1
musica	SMS	5
italiano	SMS	4
tedesco	SMS	1
Totale SMS		**24**
Totale diplomati		**106**

Fonte: Scuola universitaria professionale della Svizzera italiana

6. Dipartimento del territorio 137
6.T1 Vendita di terreni residui (in CHF) di proprietà dello Stato, dal 2002 137
6.T2 Tasse (in CHF) di autorizzazioni e concessioni rilasciate dall'Ufficio del demanio, dal 2000 137
6.T3 Attività Ufficio delle domande di costruzione, anno 2016 138
6.T4 Attività Ufficio delle domande di costruzione, dal 2009 138
6.T5 Attività Ufficio delle domande di costruzione, dal 1993 138
6.T6 Volume (in CHF) degli investimenti al beneficio dei sussidi, dal 2013 139
6.T7 Numero degli investimenti al beneficio dei sussidi, dal 2013 140
6.T8 Evoluzione appalti, dal 1970 141
6.T9 Statistica dei movimenti civili all'Aeroporto di Locarno, dal 2013 142
6.T10 Rilascio di patenti e autorizzazioni per la raccolta di rocce, minerali e fossili nel periodo 2007-2016 (in base alla Legge cantonale sulla protezione della natura del 12 dicembre 2001) 142
6.T11 Progressione cumulata del numero delle richieste di certificazione Minergie (tutti gli standard) inoltrate, dal 2000 143
6.T12 Tipologia domanda Minergie. Percentuale del tipo di standard richiesto, periodo 2000-2016 143
6.T13 Evoluzione domanda Minergie per risanamenti. Progressione del numero delle certificazioni o precertificazioni Minergie per i risanamenti, dal 2000 144
6.T14 Evoluzione delle concessioni ad uso geotermico e delle potenze installate, dal 1997 144
6.T15 Evoluzione dei prelievi di acque sotterranee ad uso termico e delle potenze installate – nuove autorizzazioni, dal 2005 145
6.T16 Destinazione e volume delle acque sotterranee concessionato, periodo 1997-2016 145
6.T17 IDA – Impianti di depurazione per le acque di scarico civili – Abitanti trattati e rendimenti di depurazione a livello cantonale 146
6.T18 Impianti comunali e consortili di depurazione per le acque di scarico civili in esercizio, secondo il tipo e la dimensione, in Ticino, situazione a gennaio 2016 e storico dal 2003 146
6.T19 Impianti di depurazione pubblici: rendimento depurativo: raggiungimento dei criteri qualitativi, dal 2006 147
6.T20 Percentuale del superamento dei limiti OPAc per i campioni analizzati dal Laboratorio della SPAAS sugli scarichi acque reflue industriali, dal 2000 147
6.T21 Prelievi di controllo degli impianti di pretrattamento delle acque del settore dell'automobile e conformità coi limiti di scarico, dal 1999 148
6.T22 Stazioni di distribuzione di carburante e risanamenti, dal 2004 148
6.T23 Situazione serbatoi per liquidi nocivi alle acque, dal 2006 148
6.T24 Comprensori di studio del Piano cantonale d'approvvigionamento idrico (PCAI), nel 2016 149
6.T25 Andamento dell'attribuzione dei GdS nei comuni ticinesi, dal 2000 149
6.T26 Valutazione secondo OIF delle domande di costruzione e notifiche, dal 2000 150
6.T27 Misurazioni di rumore, dal 2000 150
6.T28 Valutazione secondo ORNI delle domande di costruzione e notifiche, dal 2000 151
6.T29 Misurazioni elettrosmog, dal 2001 151
6.T30 Preavvisi secondo OEIA, dal 1990 152
6.T31 Costi delle opere di adduzione e di depurazione delle acque sussidiate, dal 1980 152
6.T32 Sussidi versati per opere di adduzione e di depurazione delle acque, dal 1980 153
6.T33 Rapporti di intervento pompieri rimborsati, dal 2001 153
6.T34 Evoluzione dei costi d'intervento dei pompieri, dal 2001 154
6.T35 Produzione legnosa in mc, utilizzazione proveniente dai boschi ticinesi, dal 2007 154
6.T36 Produzione legnosa in mc, utilizzazione proveniente dai boschi ticinesi, dal 2004 155
6.T37 Ripartizione della produzione nei diversi assortimenti legnosi, dal 2006 155
6.T38 Legname venduto e risultato finanziario dei tagli eseguiti nel bosco pubblico, dal 2009 155
6.T39 Produzione legnosa: utilizzazioni provenienti dai boschi ticinesi, nel 2016 156
6.T40 Legname venduto nei boschi pubblici e ricavo dalla vendita, dal 1950 156
6.T41 Legname venduto nei boschi pubblici e ricavo dalla vendita, dal 1950 157
6.T42 Frequenza e estensione degli incendi di bosco, dal 2001 157
6.T43 Numero incendi di bosco secondo la causa, dal 2001 158
6.T44 Dissodamenti concessi secondo lo scopo, dal 2001 158

6.T45 Totale dissodamenti concessi, dal 2001 159
6.T46 Spostamento dei ghiacciai, dal 2011 159
6.T47 Formazione professionale nel settore forestale: confronto tra la situazione del 1980 e quella degli anni 2013-2016 159
6.T48 Corsi professionali di formazione, aggiornamento e perfezionamento nel settore forestale: confronto tra la situazione del 1980 e quella del 2014-2016 160
6.T49 Vivaio forestale Lattecaldo- Morbio superiore, nel 2016 160
6.T50 Ripartizione dei sussidi cantonali e federali per lavori forestali, per categoria di lavoro e circondario, dal 2000 160
6.T51 Lavori forestali eseguiti con contributi cantonali e federali, dal 1985 161
6.T52 Lavori forestali eseguiti con contributi cantonali e federali, dal 1960 161
6.T53 Ripartizione dei sussidi cantonali e federali per categoria di lavoro, nel 2016 162
6.T54 Ripartizione dei sussidi cantonali per lavori forestali, dal 2001 162
6.T55 Evoluzione del volume complessivo dei lavori sussidiati in franchi nel settore forestale, dal 2001 162
6.T56 Evoluzione degli investimenti in franchi (=sussidi cantonali) nel settore forestale per categoria di lavoro, dal 1998 163
6.T57 Impianti a fune metallica, dal 2004 163
6.T58 Selvaggina catturata durante la stagione venatoria, secondo il genere, dal 2005 164
6.T59 Esito esame abilitazione alla caccia, dal 2000 164
6.T60 Evoluzione delle patenti di caccia, dal 2000 165
6.T61 Risarcimento danni selvaggina, dal 2000 165
6.T62 Costo per patente, patenti rilasciate e ricavo, per categoria venatoria, dal 2014 166
6.T63 Materiale ittico immesso nelle acque pubbliche del Cantone per specie, dal 2000 167
6.T64 Statistica del pescato (in kg.) nei laghi Verbano e Ceresio, nel 2015 167
6.T65 Statistica catture nei corsi d'acqua, bacini e laghi alpini, dal 2011 al 2015 168
6.T66 Costo per patente, patenti rilasciate e ricavo, per categoria di pesca, dal 2013 168
6.T67 Attività della Commissione del paesaggio[1], dal 2009 169
6.T68 Situazione della pianificazione locale, dal 2009 169
6.T69 Attività dell'Ufficio della natura e del paesaggio, nel 2016 170
6.T69a Opere eseguite nei biotopi (esclusi gli studi e la gestione dei biotopi effettuata tramite accordi di gestione con agricoltori) nel 2016 171
6.T70 Attività del Servizio monumenti dell'Ufficio dei beni culturali, dal 2013 172
6.T71 Sezione dello sviluppo territoriale, Ufficio del Piano direttore: sintesi delle schede del Piano direttore cantonale, gennaio 2016 172
6.T72 Indennizzo dal 2008 al 2016 dei costi non coperti e pianificati dell'offerta di trasporto regionale ai sensi della LTV 173
6.T73 Indennizzo dal 2008 al 2016 dei costi non coperti e pianificati dell'offerta di trasporto ai sensi della LTP 173
6.T74 Comunità tariffale - mensilità vendute, dal 1999 174
6.T75 Volume prestazioni trasporti pubblici (in mio veicoli-km) 174
6.T76 Indennizzo alle imprese di trasporto, dal 1990 175
6.T77 Investimenti per piani regionali dei trasporti/programmi di agglomerato, dal 1993 175
6.T78 Numero impianti a fune per trasporto persone con concessione cantonale (stato al 1.1. - senza mini sciovie) 176
6.T79 Crediti quadro strade cantonali: spese 2016 176
6.T80 Ripartizione per tipo di investimento e per settore stradale: spese 2016 177
6.T81 Studi fattibilità, indagini, progetti di massima e d'intervento per il risanamento dei manufatti delle strade cantonali trattati nel 2016 177
6.T82 Stato manufatti delle strade cantonali – Situazione al 31.12.2016 178
6.T83 Suddivisione geografica delle spese di manutenzione ordinaria dei manufatti (voce contabile 314.10008, CRB 782) - Situazione al 31.12.2016 178
6.T84 Suddivisione geografica delle spese di manutenzione ordinaria dei manufatti (voce contabile 501.00029.2970, CRB 783) - Situazione al 31.12.2016 178
6.T85 Interventi di rifacimento o risanamento di manufatti (investimenti) - (voce contabile 501.00029, CRB 783) - Situazione al 31.12.2016 179

6.T86 Interventi di conservazione su manufatti SN per tratta - Situazione al 31.12.2016 179
6.T87 Interventi urgenti nel 2016 179
6.T88 Area operativa del Sottoceneri, attività nel 2016 180
6.T89 Area operativa del Sopraceneri, attività nel 2016 181
6.T90 Servizio invernale sgombero neve e spandimento sale, sabbia, ghiaietto, dal 2000 183
6.T91 Passi alpini: periodo di apertura e chiusura, dal 2013 183
6.T92 Importo dei danni alluvionali, dal 2001 183
6.T93 Opere e studi di sistemazione dei corsi d'acqua con contributi cantonali e federali, volume lavori prodotto dal 2012 184
6.T94 Ripartizione dei finanziamenti cantonali e federali per opere e studi di sistemazione dei corsi d'acqua dal 2012, in milioni CHF 184
6.T95 Ripartizione dei sussidi cantonali e federali per categoria di attività nel 2016 184
6.T96 Evoluzione degli investimenti totali (sussidi cantonali) nel settore della sistemazione dei corsi d'acqua dal 2012, in milioni CHF 185
6.T97 Evoluzione degli investimenti totali (volume lavori) nel settore della sistemazione dei corsi d'acqua dal 2012, in milioni CHF 185
6.T98 Parco automezzi, macchine e Officina dello Stato, dal 2002 186

6. Dipartimento del territorio

6.T1 Vendita di terreni residui (in CHF) di proprietà dello Stato, dal 2002

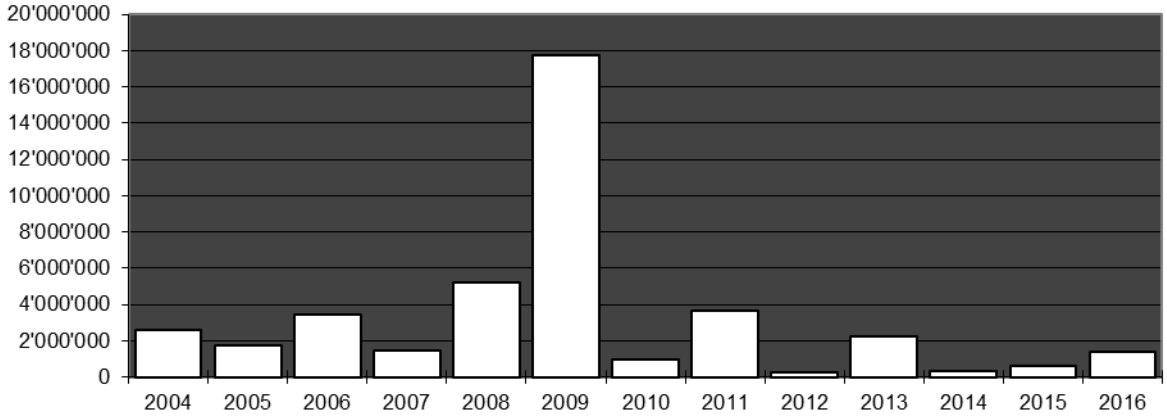

Fonte: Servizi generali del DT, Ufficio del demanio

6.T2 Tasse (in CHF) di autorizzazioni e concessioni rilasciate dall'Ufficio del demanio, dal 2000

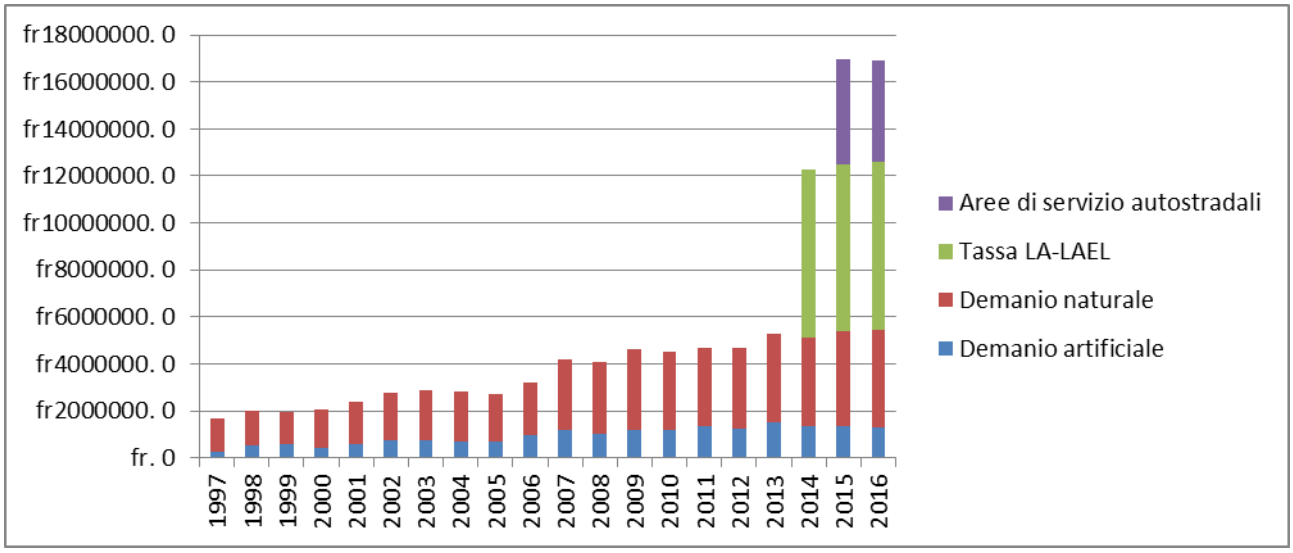

Fonte: Servizi generali del DT, Ufficio del demanio

6.T3 Attività Ufficio delle domande di costruzione, anno 2016

Circondari	Tot. DC	ZE	FZE	Rust	Tot. evase	ZE evase	FZE evase	Rust evase	Fav. ZE	Neg. ZE	Fav. FZE	Neg. FZE	Fav. Rust	Neg. Rust	Fav. Tot.	Neg. Tot.
Mendrisiotto	852	678	170	4	833	641	189	3	597	44	150	39	2	1	749	84
Luganese	1'038	851	170	17	1'029	826	186	17	771	55	128	58	12	5	911	118
Locarnese	1'093	871	179	43	1'136	874	215	47	812	62	150	65	38	9	1'000	136
Bellinzonese	1'047	683	314	50	1'009	658	295	56	615	43	215	80	45	11	875	134
Totale	4'030	3'083	833	114	4'007	2'999	885	123	2'795	204	643	242	97	26	3'535	472
in %																
Mendrisiotto	21%	79%	20%	1%	21%	77%	22%	1%	93.1%	6.9%	79.4%	20.6%	66.7%	33.3%	89.9%	10.1%
Luganese	26%	82%	16%	2%	26%	80%	18%	2%	93.3%	6.7%	68.8%	31.2%	70.6%	29.4%	88.5%	11.5%
Locarnese	27%	80%	16%	4%	28%	77%	19%	4%	92.9%	7.1%	69.8%	30.2%	80.9%	19.1%	88.0%	12.0%
Bellinzonese	26%	65%	30%	5%	25%	65%	29%	6%	93.5%	6.5%	72.9%	27.1%	80.4%	19.6%	86.7%	13.3%
Media	100%	76%	21%	3%	100%	75%	22%	3%	93.2%	6.8%	72.7%	27.3%	78.9%	21.1%	88.2%	11.8%

ZE = Zona edificabile; FZE = Fuori zona edificabile; Rust = Rustici

Fonte: Servizi generali del DT, Ufficio delle domande di costruzione

6.T4 Attività Ufficio delle domande di costruzione, dal 2009

	2009	2010	2011	2012	2013	2014	2015	2016
DC evase in zona edificabile *	…	…	…	3'344	3'297	3'045	3'017	2'999
DC evase fuori zona edificabile *	…	…	…	865	1'043	919	984	1'008
Totale DC evase *	…	…	…	4'209	4'340	3'964	4'001	4'007
Totale DC registrate	4'153	4'233	4'336	4'508	4'270	4'147	4'095	4'030
Opposizioni dipartimentali *	…	…	…	356	422	353	403	472
Procedure federali di approvazione dei piani	82	80	108	119	211	182	116	117
Risposte a ricorsi (C.d.S. – TRAM - TF)	725	677	694	719	818	769	712	716
Istanze d'intervento e segnalazioni evase *	29	30	10	52	39	55	57	39
Avvisi cantonali per demolizioni (art. 47 RLE)	46	30	48	50	70	39	48	58
Tasse licenze edilizie (in migliaia di fr.)	1'008	1'793	1'989	2'157	2'182	1'899	2'327	2'088

* dal 2012 modifica sistema di rilevamento dati; DC = Domanda di costruzione

Fonte: Servizi generali del DT, Ufficio delle domande di costruzione

6.T5 Attività Ufficio delle domande di costruzione, dal 1993

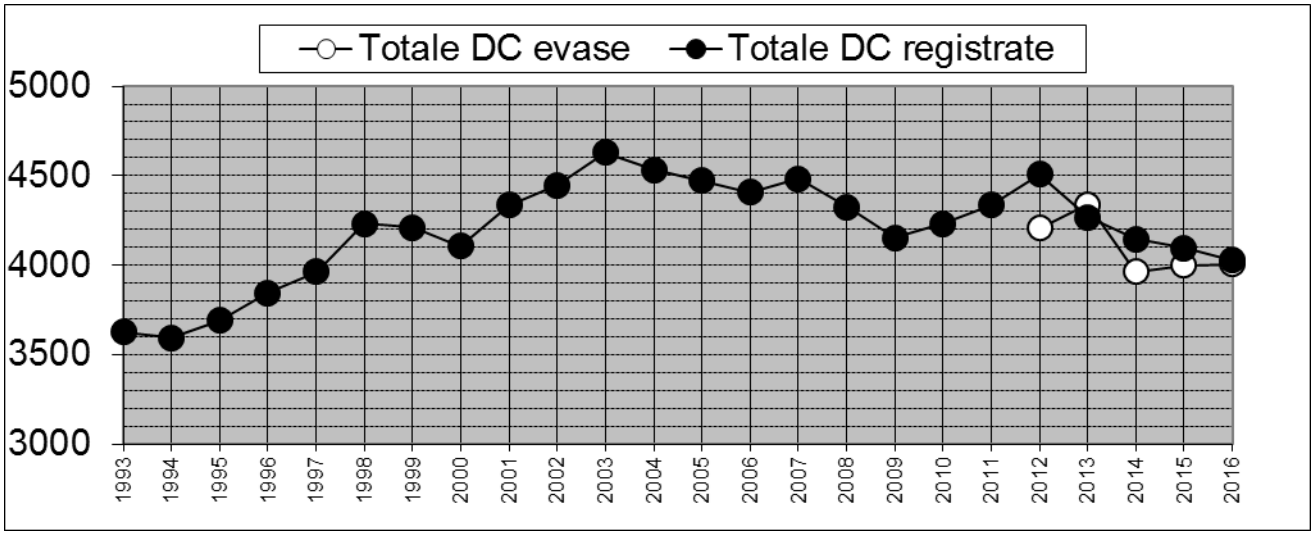

Fonte: Servizi generali del DT, Ufficio delle domande di costruzione

6.T6 Volume (in CHF) degli investimenti al beneficio dei sussidi, dal 2013

	2013		**2014**		**2015**		**2016**	
DECS	Preavvisi	Liquidazioni	Preavvisi	Liquidazioni	Preavvisi	Liquidazioni	**Preavvisi**	**Liquidazioni**
Edilizia scolastica	927'065	5'058'600	4'130'907	7'300'501	208'450	674'520	901'000	26'556'892
Fondo Sport toto	8'543'915	2'327'478	22'988'113	9'669'381	5'948'716	5'880'396	5'490'605	5'434'626
Sala cinematografiche	-	230'859	430'000	-	-	-	306'326	543'549
DSS								
Istituti per anziani e colonie di vacanza	40'396'181	12'286'605	71'841'586	20'780'234	33'929'385	3'282'484	46'705'003	36'898'514
Risanamento abitazioni di montagna	-	-	-	-	-	-	-	-
Accesso alla proprietà e rinnovo	-	-	-	-	-	-	-	-
DFE								
Investimenti regioni di montagna	-	4'328'644	-	599'972	-	1'726'393	-	-
Turismo L.Tur	49'487'429	56'028'455	96'574'203	17'904'650	32'377'647	27'219'623	68'007'150	17'983'878
LaLPR	3'316'550	1'226'598	74'879'693	4'977'686	4'085'679	596'830	17'819'100	161'925
L-inn	-	86'375	-	-	-	-	-	-
Rustici	108'684	-	267'750	-	281'000	-	1'309'948	380'418
DI								
Stand di tiro	251'602	7'128	876'131	46'951	1'543'665	752'803	961'521	803'045
Totale	103'031'426	81'580'742	271'988'383	61'279'375	**78'376'542**	**40'133'049**	**141'500'653**	**88'762'847**

	2013		**2014**		**2015**		**2016**	
DECS	Preavvisi	Liquidazioni	Preavvisi	Liquidazioni	Preavvisi	Liquidazioni	**Preavvisi**	**Liquidazioni**
Edilizia scolastica	927'065	5'058'600	4'130'907	7'300'501	208'450	674'520		
Fondo Sport toto	8'543'915	2'327'478	22'988'113	9'669'381	5'948'716	5'880'396		
Sala cinematografiche	-	230'859	430'000	-	-	-		
DSS								
Istituti per anziani e colonie di vacanza	40'396'181	12'286'605	71'841'586	20'780'234	33'929'385	3'282'484		
Risanamento abitazioni di montagna	-	-	-	-	-	-		
Accesso alla proprietà e rinnovo	-	-	-	-	-	-		
DFE								
Investimenti regioni di montagna	-	4'328'644	-	599'972	-	1'726'393		
Turismo L.Tur	49'487'429	56'028'455	96'574'203	17'904'650	32'377'647	27'219'623		
LaLPR	3'316'550	1'226'598	74'879'693	4'977'686	4'085'679	596'830		
L-inn	-	86'375	-	-	-	-		
Rustici	108'684	-	267'750	-	281'000	-		
DI								
Stand di tiro	251'602	7'128	876'131	46'951	1'543'665	752'803		
Totale	103'031'426	81'580'742	271'988'383	61'279'375	**78'376'542**	**40'133'049**		

Fonte: Dipartimento del territorio, Ufficio lavori sussidiati e appalti

6.T7 Numero degli investimenti al beneficio dei sussidi, dal 2013

	2013		**2014**		**2015**		**2016**	
DECS	Preavvisi	Liquidazioni	Preavvisi	Liquidazioni	Preavvisi	Liquidazioni	**Preavvisi**	**Liquidazioni**
Edilizia scolastica	8	6	6	5	4	3	4	5
Fondo Sport toto	10	10	33	36	32	41	27	27
Sale cinematografiche	-	1	1	-	-	-	2	1
DSS								
Istituti per anziani e colonie di vacanza	52	37	50	26	73	28	69	42
Risanamento abitazioni di montagna	-	-	-	-	-	-	-	-
Accesso alla proprietà e rinnovo	-	-	-	-	-	-	-	-
DFE								
Investimenti regioni di montagna	-	2	-	2	-	1	-	-
Turismo L.Tur	28	13	24	14	19	11	19	11
LaLPR	5	2	10	2	7	2	8	1
L-inn	-	1	-	-	-	-	-	-
Rustici	1	-	1	-	1	-	5	1
DI								
Stand di tiro	2	1	4	2	8	6	3	5
Totale	106	73	129	87	**144**	**92**	**137**	**93**

	2013		**2014**		**2015**		**2016**	
DECS	Preavvisi	Liquidazioni	Preavvisi	Liquidazioni	Preavvisi	Liquidazioni	**Preavvisi**	**Liquidazioni**
Edilizia scolastica	8	6	6	5	4	3		
Fondo Sport toto	10	10	33	36	32	41		
Sale cinematografiche	-	1	1	-	-	-		
DSS								
Istituti per anziani e colonie di vacanza	52	37	50	26	73	28		
Risanamento abitazioni di montagna	-	-	-	-	-	-		
Accesso alla proprietà e rinnovo	-	-	-	-	-	-		
DFE								
Investimenti regioni di montagna	-	2	-	2	-	1		
Turismo L.Tur	28	13	24	14	19	11		
LaLPR	5	2	10	2	7	2		
L-inn	-	1	-	-	-	-		
Rustici	1	-	1	-	1	-		
DI								
Stand di tiro	2	1	4	2	8	6		
Totale	106	73	129	87	**144**	**92**		

Fonte: Dipartimento del territorio, Ufficio lavori sussidiati e appalti

6.T8 Evoluzione appalti, dal 1970

	Lavori sussidiati		Consiglio di Stato		Enti diversi		Delibere Dip. (deleghe)		Totale	
	No. [1]	CHF	No. [1]	CHF	No. [1]	CHF	No. [1]	CHF	No. [1]	CHF
1970	458	38'233'832	109	23'453'652	...	...	...	...	567	61'687'484
1971	637	78'918'413	136	24'336'777	...	...	...	...	773	103'255'190
1972	594	89'063'249	153	40'885'342	...	...	...	...	747	129'948'591
1973	516	75'661'265	185	78'254'317	...	...	...	...	701	153'915'582
1974	341	69'155'839	82	24'435'322	...	...	...	...	423	93'591'161
1975	450	55'162'490	149	39'646'808	...	...	...	...	599	94'809'298
1976	462	96'822'110	238	28'629'643	...	...	...	...	700	125'451'753
1977	716	102'050'557	350	51'028'844	...	...	...	...	1'066	153'079'401
1978	674	109'803'155	282	39'349'098	...	...	...	...	956	149'152'253
1979	587	100'891'380	418	74'469'929	...	...	...	...	1'005	175'361'309
1980	704	111'000'000	231	54'476'821	...	...	...	...	935	165'476'821
1981	511	74'230'136	264	28'562'600	...	...	...	...	775	102'792'736
1982	432	78'657'442	200	13'924'882	...	...	...	...	632	92'582'324
1983	458	77'464'231	142	34'135'043	...	...	...	...	600	111'599'274
1984	342	62'632'897	152	24'940'966	...	...	...	...	494	87'573'863
1985	426	81'928'156	193	29'134'312	...	...	...	...	619	111'062'468
1986	380	65'173'084	237	40'570'732	44	16'111'426	...	...	661	121'855'242
1987	465	80'736'412	216	65'283'037	63	17'684'166	...	...	744	163'703'615
1988	578	116'077'913	276	259'343'234	69	13'665'396	...	...	623	389'086'543
1989	529	127'907'469	428	111'217'410	53	33'339'243	...	...	1'010	272'464'122
1990	707	156'769'527	487	111'412'852	63	28'872'982	...	...	1'257	297'055'361
1991	813	131'653'881	411	91'648'335	54	12'942'779	...	...	1'278	236'244'995
1992	790	101'181'360	624	110'827'248	66	38'856'180	...	...	1'480	250'864'788
1993	883	108'837'578	669	186'175'848	79	17'474'999	...	...	1'631	312'488'425
1994	700	108'601'890	815	180'825'511	9	4'585'464	...	...	1'524	294'012'865
1995	542	80'567'305	598	194'534'822	62	9'775'099	719	37'576'377	1'921	322'453'603
1996	535	81'832'736	463	106'008'222	43	22'700'634	768	43'767'030	1'809	254'308'622
1997	611	95'731'837	627	167'901'615	75	15'673'276	739	36'509'628	2'052	315'816'356
1998	649	109'318'890	426	151'399'878	79	15'294'005	724	33'508'990	1'878	309'521'763
1999	578	103'850'458	402	102'383'861	104	10'204'097	795	40'253'555	1'879	256'691'971
2000	975	113'008'284	413	144'192'740	43	9'868'089	342	8'260'688	1'773	275'329'802
2001	365	64'895'765	515	173'762'170	42	4'652'452	898	32'639'159	1'820	275'949'552
2002	177	25'266'615	485	114'370'780	75	13'234'458	967	41'987'532	1'704	194'859'385
2003	110	15'567'676	493	120'450'350	67	11'450'560	989	43'560'530	1'659	191'029'116
2004	115	15'628'297	487	118'150'360	61	12'483'780	954	42'684'530	1'617	188'946'969
2005	104	11'455'640	320	95'435'820	53	8'449'789	850	37'420'540	1'327	152'761'789
2006	109	11'965'180	358	98'785'170	56	8'898'457	882	39'864'620	1'405	159'513'427
2007	96	16'795'833	298	76'454'720	69	11'149'105	680	28'450'030	1'143	132'849'688
2008	224	54'675'797	308	137'401'571	47	8'689'048	829	87'209'929	1'408	287'976'345
2009	212	52'340'991	709	159'311'403	61	10'711'596	107	1'661'156	1'089	224'025'146
2010	151	26'958'892	703	177'585'282	31	9'473'810	178	3'838'304	1'063	217'856'288
2011	253	30'554'634	735	129'628'756	54	12'363'918	117	3'545'369	1'159	176'092'677
2012	137	18'731'942	334	86'112'451	51	11'924'615	188	3'987'804	710	120'756'812
2013	169	19'446'766	242	79'618'048	65	6'354'563	169	3'899'745	645	109'319'122
2014	186	36'159'181	118	55'460'566	26	4'442'562	2	102'438	332	96'164'747
2015	149	46'358'349	-	-	-	-	-	-	149	46'358'349
2016	**271**	**22'321'840**	**-**	**-**	**-**	**-**	**-**	**-**	**271**	**22'321'840**

[1]Numero di concorsi.

Fonte: Dipartimento del territorio, Ufficio lavori sussidiati e appalti

6.T9 Statistica dei movimenti civili all'Aeroporto di Locarno, dal 2013

		2013	2014	2015	**2016**	**Variazione 2015/16 assoluta %**
In generale						
Volo a motore	partenze ed atterraggi	28202	28076	29153	26054	-10.64%
	passeggeri	42852	43106	42759	36956	-13.58%
Volo a vela		1884	2040	2372	1143	-51.82%
Totale partenze atterraggi (civili)		**30086**	**30116**	**31525**		**27197**
Militari		**9466**	**10166**	**10640**	**10041**	**-5.63%**
Carburante (litri)						
AVGAS	aviazione generale	152485.22	153519.88	129451.59	127326.12	-1.65%
JET A1	turboprop, jet ed elicotteri	853357.07	1045803.76	998829.71	874136.64	-12.49%
Totale carburante		**1005842.29**	**1199323.64**	**1128281.30**	**1001462.76**	**-11.24%**
Attività delle Ditte operanti a Locarno						
Aero Locarno SA	ore di volo	993	807	947	841	-11.20%
	partenze ed atterraggi	5074	4050	5306	4554	-14.18%
Paracentro SA	ore di volo	733	718	681	595	-22.63%
	partenze e atterraggi	3629	3681	3346	2930	-22.44%
	lanci	14610	14840	12961	11684	-9.86%
Eliticino SA	ore di volo	800	1200	1000	700	-30%
	rotazioni	2000	2500	2300	1700	-26.09%
	merce trasportata (t)	NIL	NIL	NIL	NIL	
REGA (Base Ticino)	ore di volo	345	402	421	326	-22.57%
	interventi	606	620	650	570	-12.31%
Gruppo volo a vela	partenze e atterraggi	1884	2040	2372	1143	-51.82%

Aero Locarno SA per il rendiconto sono stati calcolati ore e movimenti anche al di fuori dell'Aeroporto cantonale.
Eliticino SA la Ditta dal 2006 non si occupa più di trasporto materiale, ma unicamente di scuola e trasporti passeggeri, le rotazioni conteggiate sono quelle effettuate all'aeroporto Locarno, mentre le ore sono effettive volate dalla Società.
Paracentro SA il numero dei lanci sono limitati all'Aeroporto cantonale, i movimenti e le ore di volo sono totali, cioè anche fuori da Locarno.
REGA (Base Ticino) Interventi effettuati dalla Base REGA Ticino su tutto il territorio nazionale, non sono calcolati eventuali movimenti per corsi
Gruppo volo a vela solo movimenti effettuati a Locarno.

6.T10 Rilascio di patenti e autorizzazioni per la raccolta di rocce, minerali e fossili nel periodo 2007-2016 (in base alla Legge cantonale sulla protezione della natura del 12 dicembre 2001)

	2007	**2008**	**2009**	**2010**	**2011**	**2012**	**2013**	**2014**	**2015**	**2016**
Patenti	**141**	**124**	**133**	**134**	**133**	**140**	**127**	**133**	**137**	**166**
Cercatori dilettanti Ticino	46	45	45	45	45	46	46	53	54	57
Cercatori dilettanti Svizzera	46	41	43	47	44	44	38	40	39	44
Cercatori dilettanti Estero	7	8	11	9	10	9	7	7	7	5
Cercatori professionisti (commercianti)	–	–	1	0	0	0	0	0	0	0
Ricercatori scientifici (università)	42	30	33	33	34	41	36	33	37	60
Altre autorizzazioni	**24**	**30**	**32**	**28**	**20**	**16**	**16**	**21**	**22**	**20**
Settimanale	8	16	15	13	9	3	4	5	10	8
Escursioni scientifiche	10	10	14	11	7	9	8	10	9	9
Escursioni gruppi	2	2	1	2	2	1	2	3	0	1
Controllori	1	1	1	1	1	1	1	1	1	1
Uso macchinari ed esplosivo	3	1	1	1	1	2	1	2	2	1
Totale	**165**	**154**	**165**	**162**	**153**	**156**	**143**	**154**	**159**	**186**

Fonte: Divisione dell'ambiente, Museo cantonale di storia naturale

6.T11 Progressione cumulata del numero delle richieste di certificazione Minergie (tutti gli standard) inoltrate, dal 2000

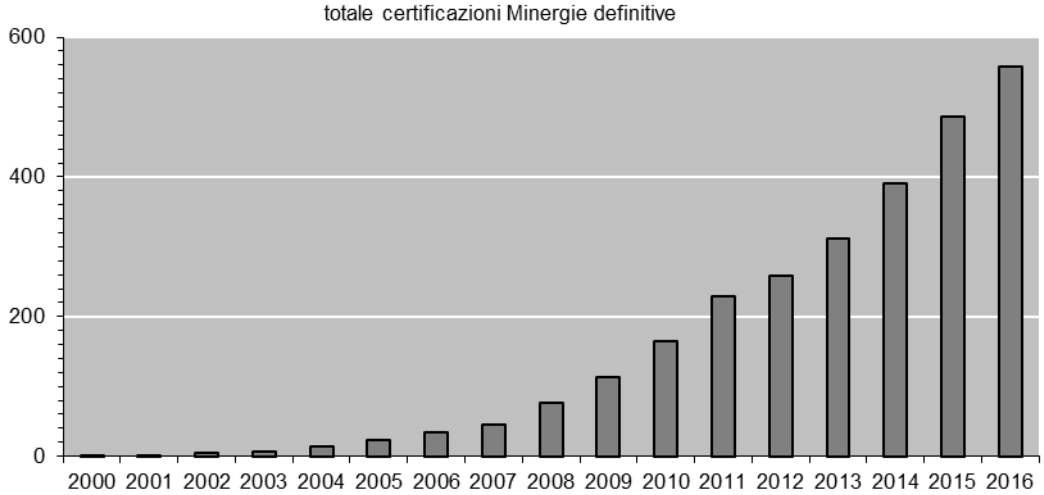

Fonte: Divisione dell'ambiente, Ufficio dell'aria, del clima e delle energie rinnovabili

6.T12 Tipologia domanda Minergie. Percentuale del tipo di standard richiesto, periodo 2000-2016

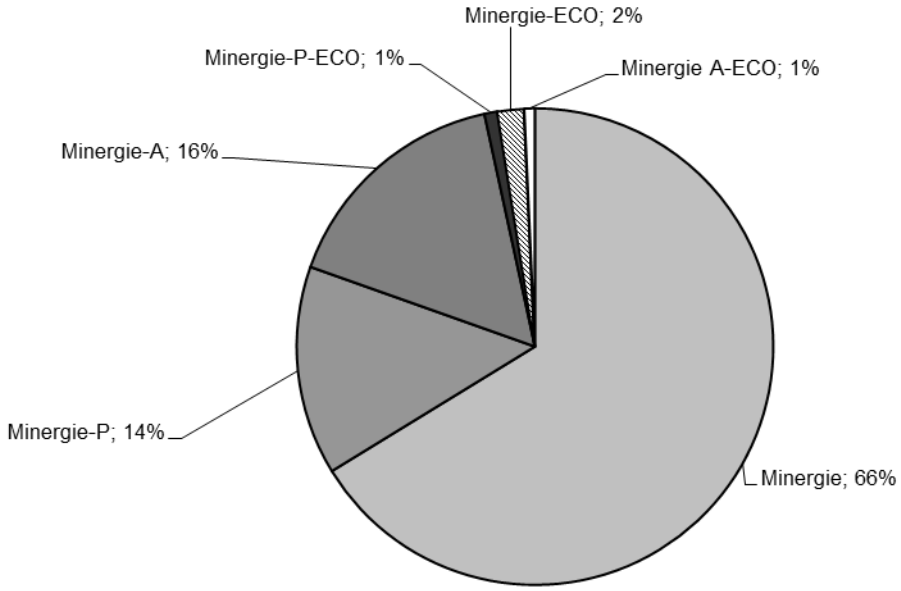

Fonte: Divisione dell'ambiente, Ufficio dell'aria, del clima e delle energie rinnovabili

Fonte: Divisione dell'ambiente, Ufficio dell'aria, del clima e delle energie rinnovabili

6.T13 Evoluzione domanda Minergie per risanamenti. Progressione del numero delle certificazioni o precertificazioni Minergie per i risanamenti, dal 2000

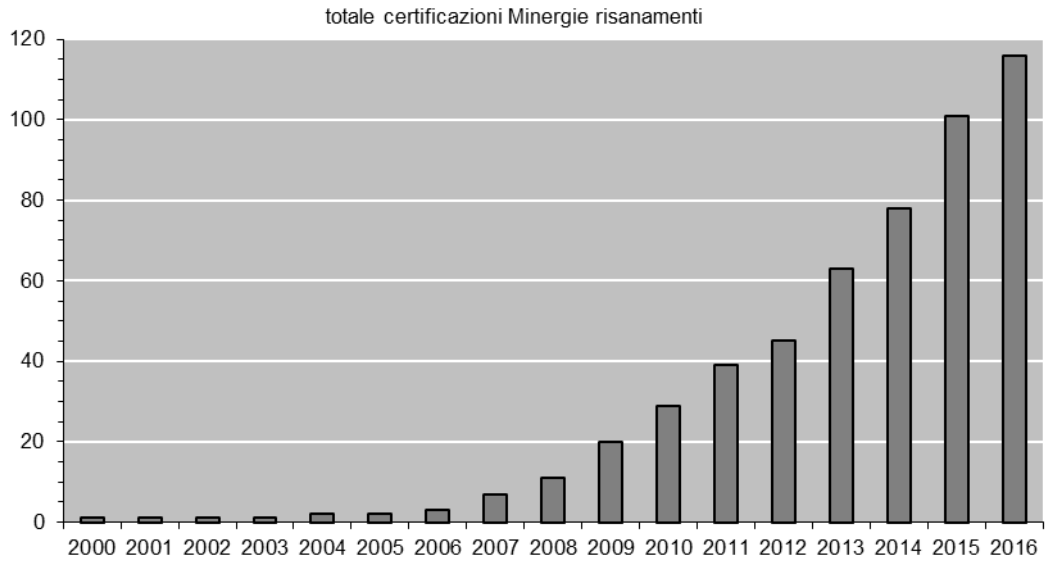

Fonte: Divisione dell'ambiente, Ufficio dell'aria, del clima e delle energie rinnovabili

6.T14 Evoluzione delle concessioni ad uso geotermico e delle potenze installate, dal 1997

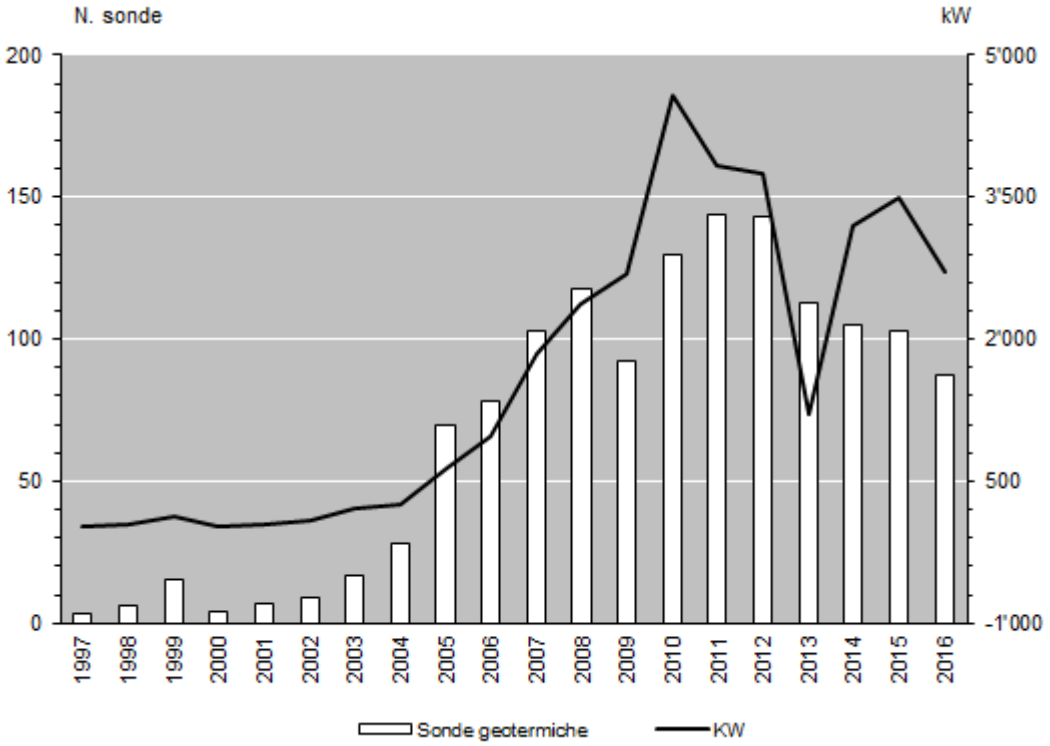

Fonte: Divisione dell'ambiente, Ufficio protezione acque e approvvigionamento idrico

6.T15 Evoluzione dei prelievi di acque sotterranee ad uso termico e delle potenze installate – nuove autorizzazioni, dal 2005

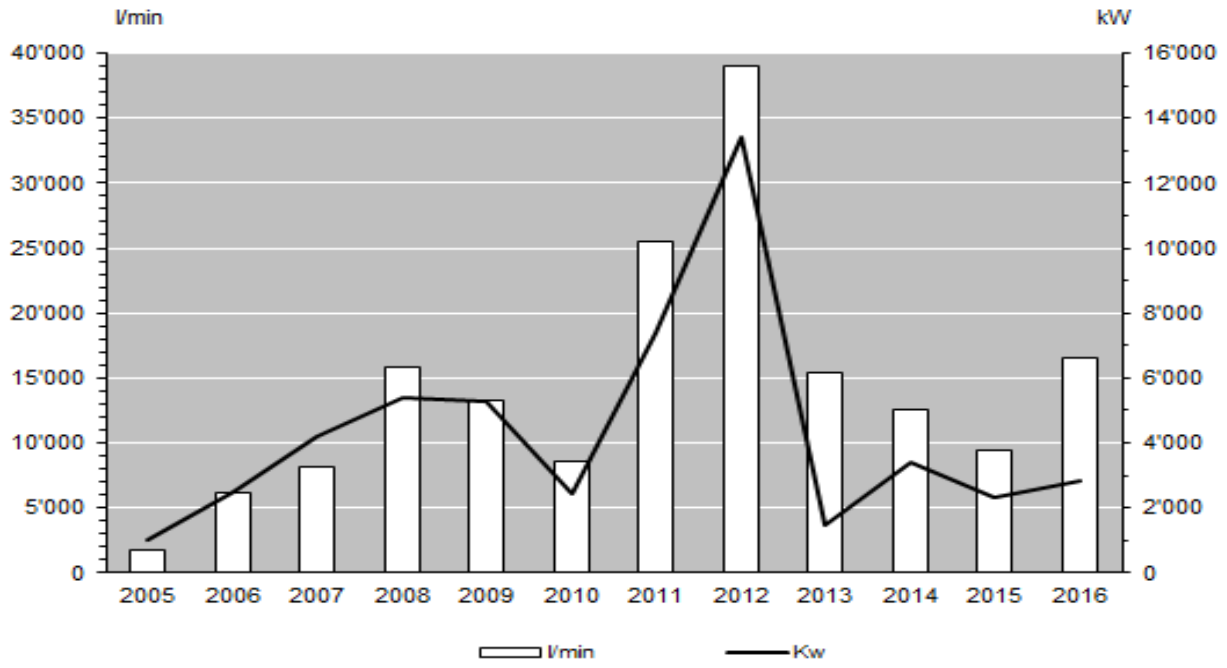

Fonte: Divisione dell'ambiente, Ufficio protezione acque e approvvigionamento idrico

6.T16 Destinazione e volume delle acque sotterranee concessionato, periodo 1997-2016

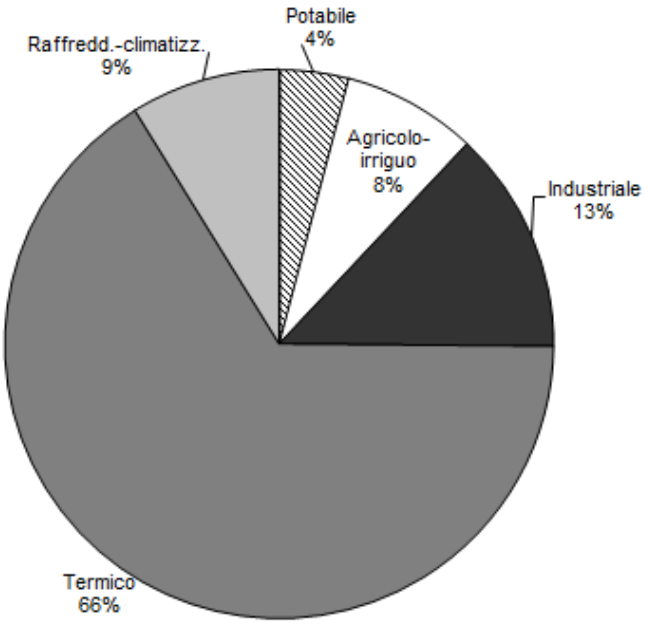

Volume totale: 251'523 l/min

Fonte: Divisione dell'ambiente, Ufficio protezione acque e approvvigionamento idrico

6.T17 IDA – Impianti di depurazione per le acque di scarico civili – Abitanti trattati e rendimenti di depurazione a livello cantonale

Periodo statistico preso in esame	Volume d'acqua di scarico trattata (mio m^3/anno)[1]	Numero di abitanti trattati[2] (A+AE)	Rendimenti di depurazione[3] (%)		
			Fosforo totale[4] (P_{tot})	Carbonio organico totale (TOC)	Carico organico[5] (COD)
2013	62.1	425'886	92.6	92.4	93.7
2014	77.2	429'613	91.0	93.0	93.1
2015	55.9	416'924	93.6	92.4	94.4
2016[6]	**55.6**	**395'232**	**93.6**	**93.3**	**93.9**

[1]L'andamento degli apporti idrici è influenzato soprattutto dalle condizioni climatiche, in quanto la maggior parte delle canalizzazioni sono a sistema misto.
[2]Numero di abitanti, compresi gli abitanti equivalenti, riferiti alla richiesta chimica d'ossigeno (COD, 120 g/abitante/giorno).
[3]Secondo criteri OPAc (Ordinanza sulla protezione delle acque del 28 ottobre 1998).
[4]IDA con stadio di filtrazione: 97.1%; IDA con 3a fase: 90.9%, dati 2016.
[5]Carico organico riferito alla richiesta chimica d'ossigeno (COD).
[6]Dati aggiornati al 30.01.2017

Fonte: Divisione dell'ambiente, Ufficio protezione acque e approvvigionamento idrico

6.T18 Impianti comunali e consortili di depurazione per le acque di scarico civili in esercizio, secondo il tipo e la dimensione, in Ticino, situazione a gennaio 2016 e storico dal 2003

		In esercizio nel 2016			
Potenzialità biochimica dell'IDA in AE*		IDA meccanici biologici	IDA meccanici biologici chimici	IDA meccanici biologici chimici con filtrazione	**Totale**
Inferiore a 2.000 AE		12	3		15
Superiore a 2.000 AE			3		3
Superiore a 10.000 AE			5	1	6
Superiore a 50.000 AE			2	2	4
Situazione nel	**2016**	**12**	**13**	**3**	**28**
	2015	12	13	3	28
	2014	11	13	3	27
	2013	10	13	3	26
	2012	9	13	3	25
	2011	9	13	3	25
	2010	8	13	3	24
	2009	9	15	3	27
	2008	8	15	3	26
	2007	8	15	3	26
	2006	8	15	3	26
	2005	8	15	3	26
	2004	8	15	3	26
	2003	8	16	3	27

*AE = Abitanti equivalenti riferiti alla richiesta chimica di ossigeno (COD, 120 g/abitante/giorno).

Fonte: Divisione dell'ambiente, Ufficio protezione acque e approvvigionamento idrico

6.T19 Impianti di depurazione pubblici: rendimento depurativo: raggiungimento dei criteri qualitativi, dal 2006

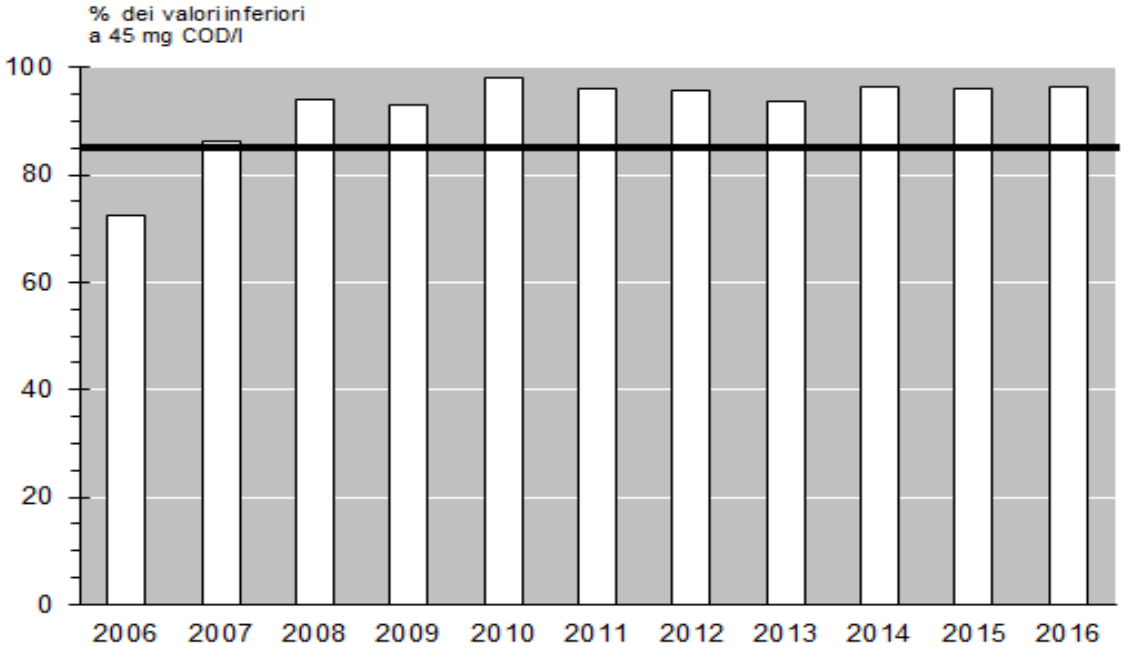

Nel 2006 gli impianti di depurazione sono stati oggetto di diversi lavori.

Fonte: Divisione dell'ambiente, Ufficio protezione acque e approvvigionamento idrico

6.T20 Percentuale del superamento dei limiti OPAc per i campioni analizzati dal Laboratorio della SPAAS sugli scarichi acque reflue industriali, dal 2000

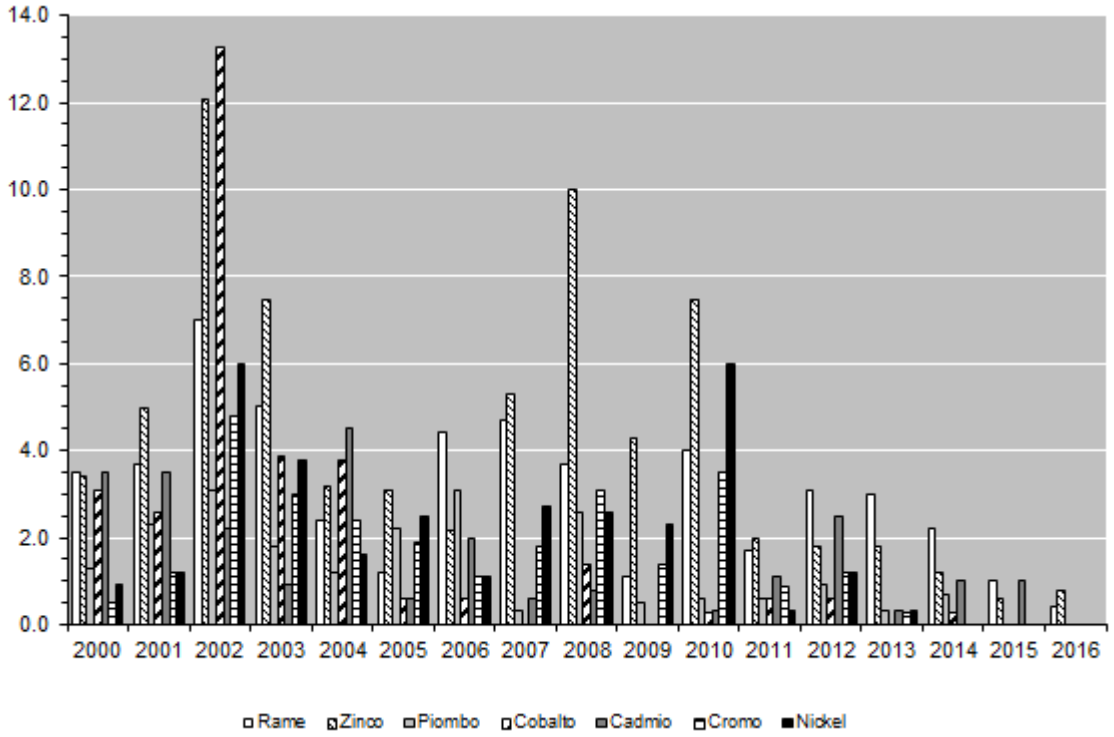

Fonte: Divisione dell'ambiente, Ufficio protezione acque e approvvigionamento idrico

6.T21 Prelievi di controllo degli impianti di pretrattamento delle acque del settore dell'automobile e conformità coi limiti di scarico, dal 1999

	Numero di prelievi	Fuori limite OPAc	%
1999	418	88	21.0
2000	449	88	19.5
2001	477	58	12.2
2002	345	59	17.1
2003	325	35	10.8
2004	216	33	15.2
2005	332	40	12.2
2006	420	25	5.9
2007	382	27	7.0
2008	404	24	6.0
2009	423	27	6.0
2010	391	22	6.0
2011	311	23	7.4
2012	293	11	3.8
2013	4	0	0.0
2014	0	0	0.0
2015	50	2	4.0
2016	**39**	**2**	**5.1**

Fonte: Divisione dell'ambiente, Ufficio protezione acque e approvvigionamento idrico

6.T22 Stazioni di distribuzione di carburante e risanamenti, dal 2004

	2004	2005	2006	2007	2008	2009	2010	2011	2012	2013	2014	2015	2016
N. distributori	718	716	698	699	683	697	700	702	698	699	704	703	700
N. distributori risanati	659	670	657	678	662	677	685	682	682	683	688	692	693

Fonte: Divisione dell'ambiente, Ufficio protezione acque e approvvigionamento idrico

6.T23 Situazione serbatoi per liquidi nocivi alle acque, dal 2006

	2006	2007	2008	2009	2010	2011	2012	2013	2014	2015	2016
Impianti in esercizio	53'578	53'591	52'913	51'754	51'712	51'025	50'355	50'232	49'056	48'344	47'449
Collaudati	51'306	51'453	50'982	49'699	49'661	49'565	46'951	48'708	48'647	47'890	47'200
% Totale impianti	96	96	96	96	96	97	93	97	99	99	99
Da collaudare	843	875	845	701	502	406	3'414	1'524	409	454	249
% Totale impianti	1.5	1.6	1.6	1.3	1.0	0.9	6.7	3.0	1.0	1.0	1.0
Risanamenti in corso	321	203	80	453	90	75	2'410	1'971	971	157	58
Recipienti (da 20 l a 450 l)	1'108	1'060	1'006	1'337	1'346	759	758	758	751	752	736
Revisioni eseguite	3'299	3'155	2'167	1'987	2'670	2'525	2'504	1'782	2'205	2'607	2770

Fonte: Divisione dell'ambiente, Ufficio protezione acque e approvvigionamento idrico

6.T24 Comprensori di studio del Piano cantonale d'approvvigionamento idrico (PCAI), nel 2016

	%	N
Adottati	76	22
In fase d'adozione	21	6
In fase di studio	3	1
Totale	100	29

Fonte: Divisione dell'ambiente, Ufficio protezione acque e approvvigionamento idrico

6.T25 Andamento dell'attribuzione dei GdS nei comuni ticinesi, dal 2000

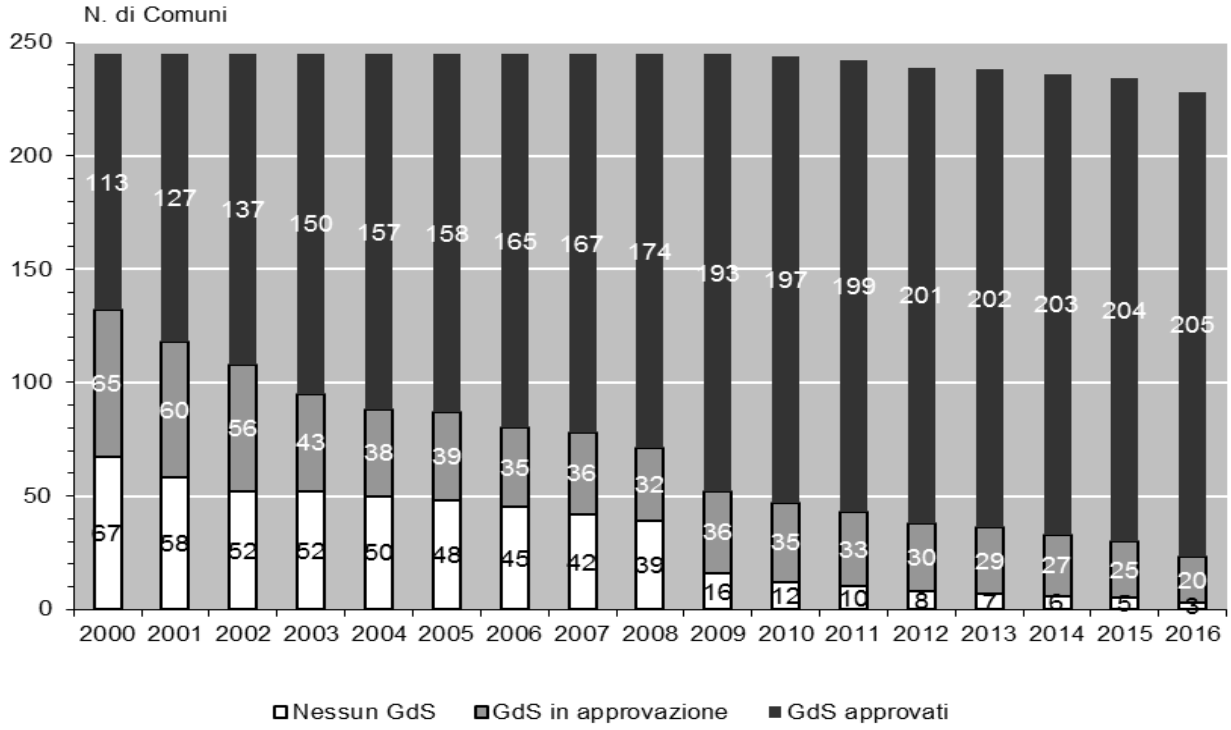

Fonte: Divisione dell'ambiente, Ufficio della prevenzione dei rumori

6.T26 Valutazione secondo OIF delle domande di costruzione e notifiche, dal 2000

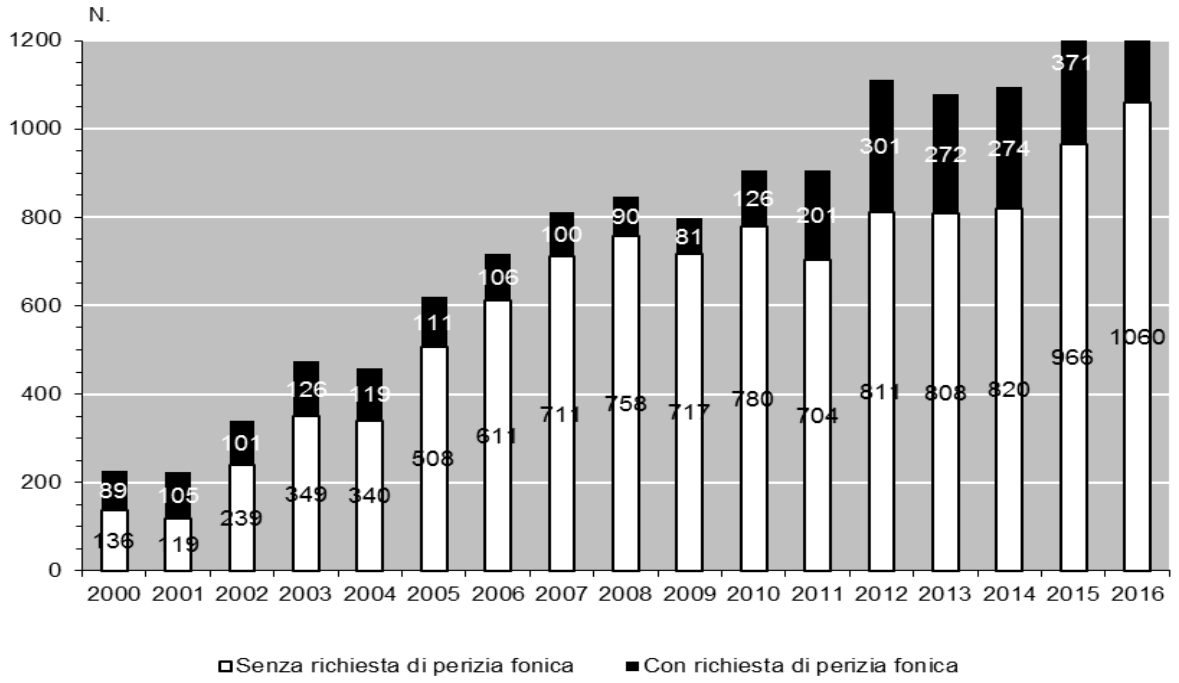

Fonte: Divisione dell'ambiente, Ufficio della prevenzione dei rumori

6.T27 Misurazioni di rumore, dal 2000

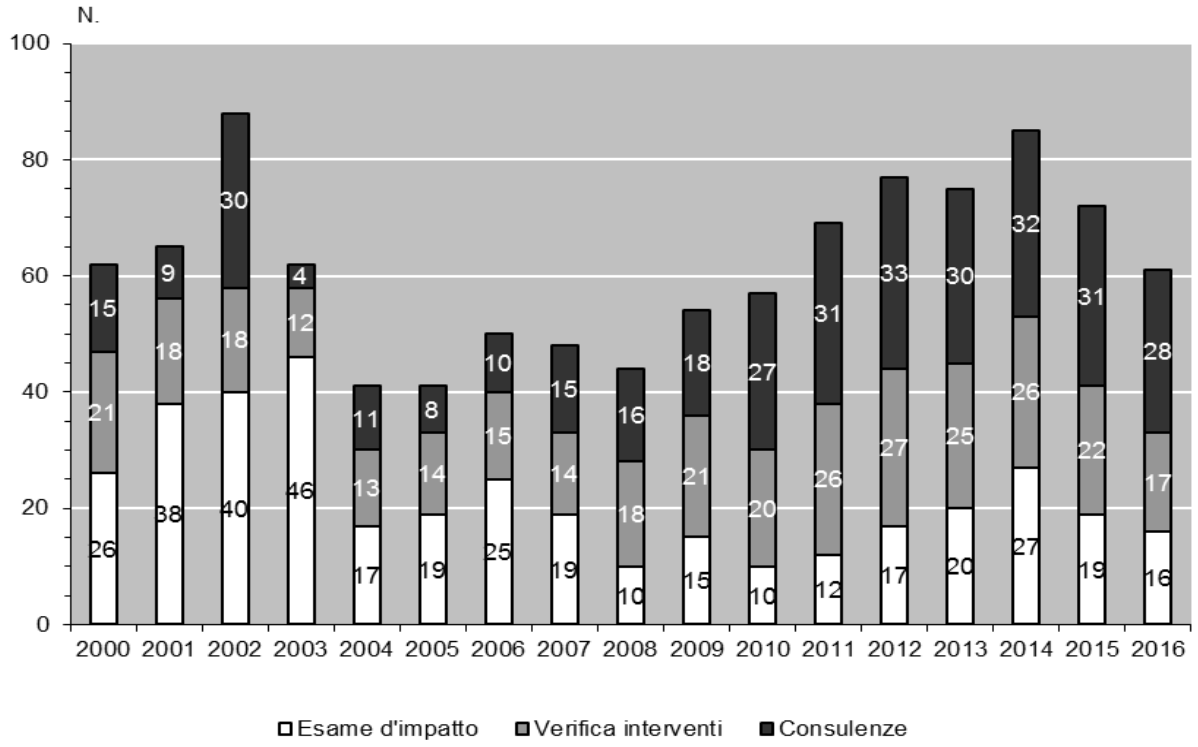

Fonte: Divisione dell'ambiente, Ufficio della prevenzione dei rumori

6.T28 Valutazione secondo ORNI delle domande di costruzione e notifiche, dal 2000

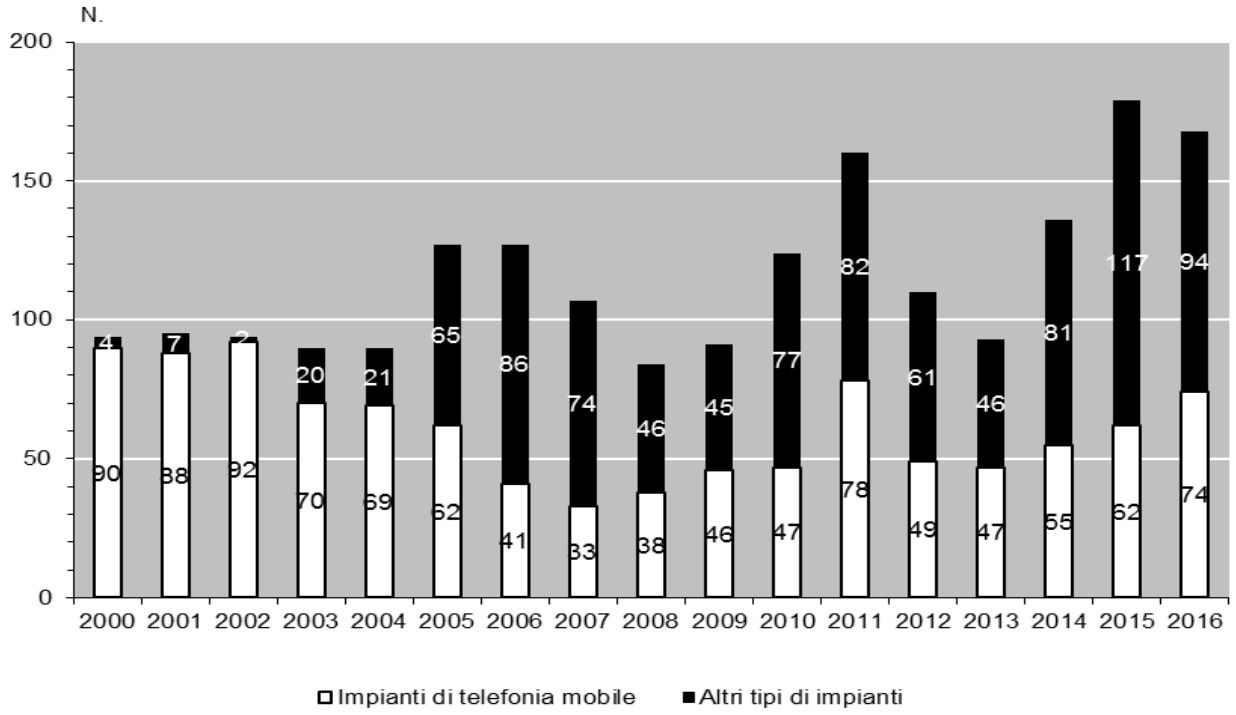

Fonte: Divisione dell'ambiente, Ufficio della prevenzione dei rumori

6.T29 Misurazioni elettrosmog, dal 2001

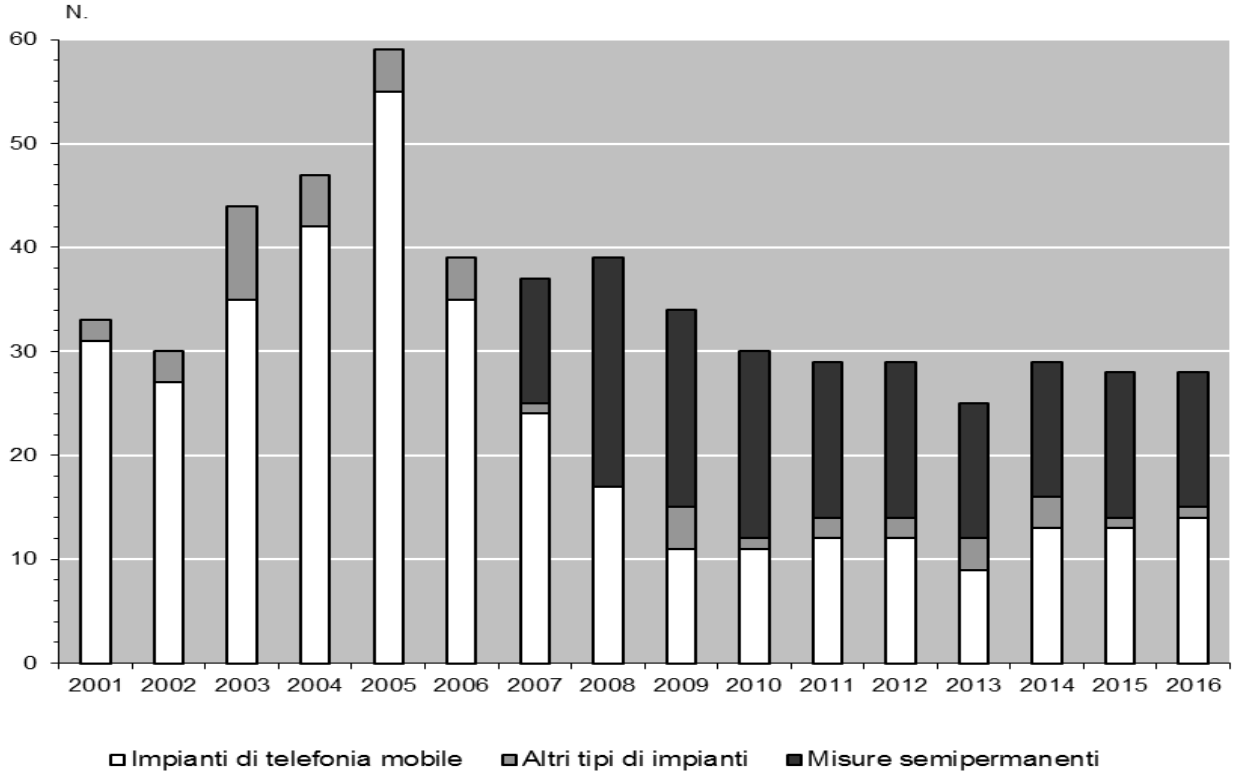

Fonte: Divisione dell'ambiente, Ufficio della prevenzione dei rumori

6.T30 Preavvisi secondo OEIA, dal 1990

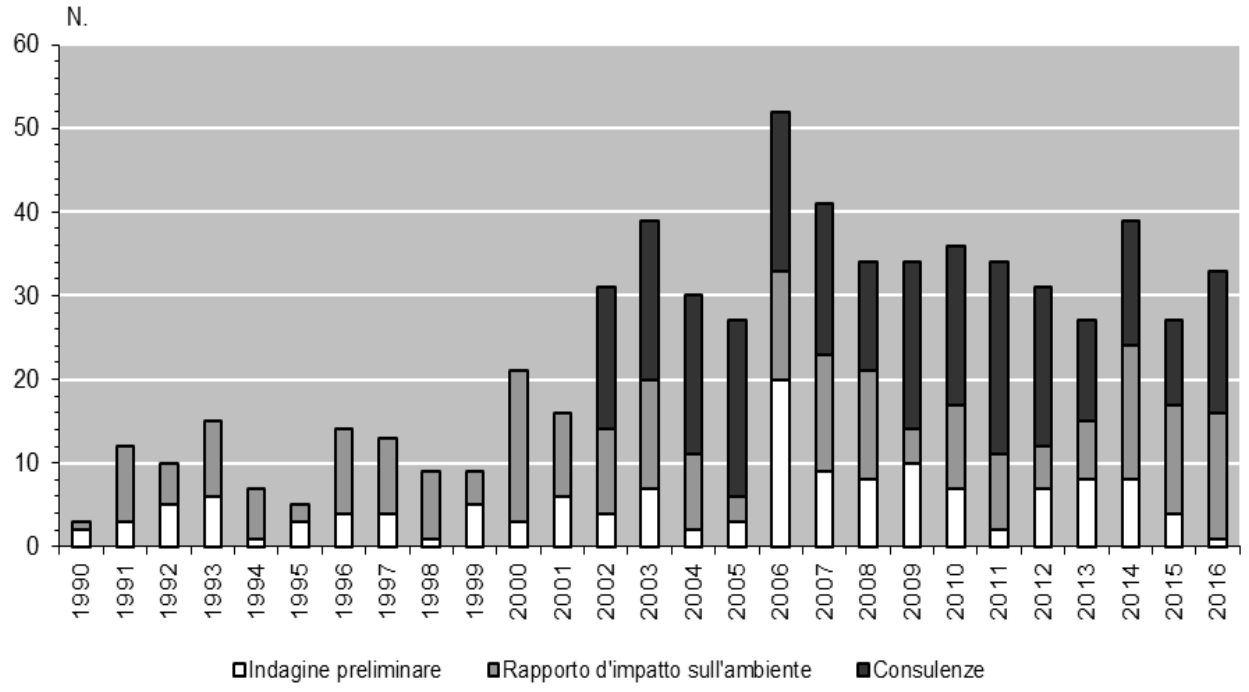

Fonte: Divisione dell'ambiente, Servizio per il coordinamento e la valutazione ambientale

6.T31 Costi delle opere di adduzione e di depurazione delle acque sussidiate, dal 1980

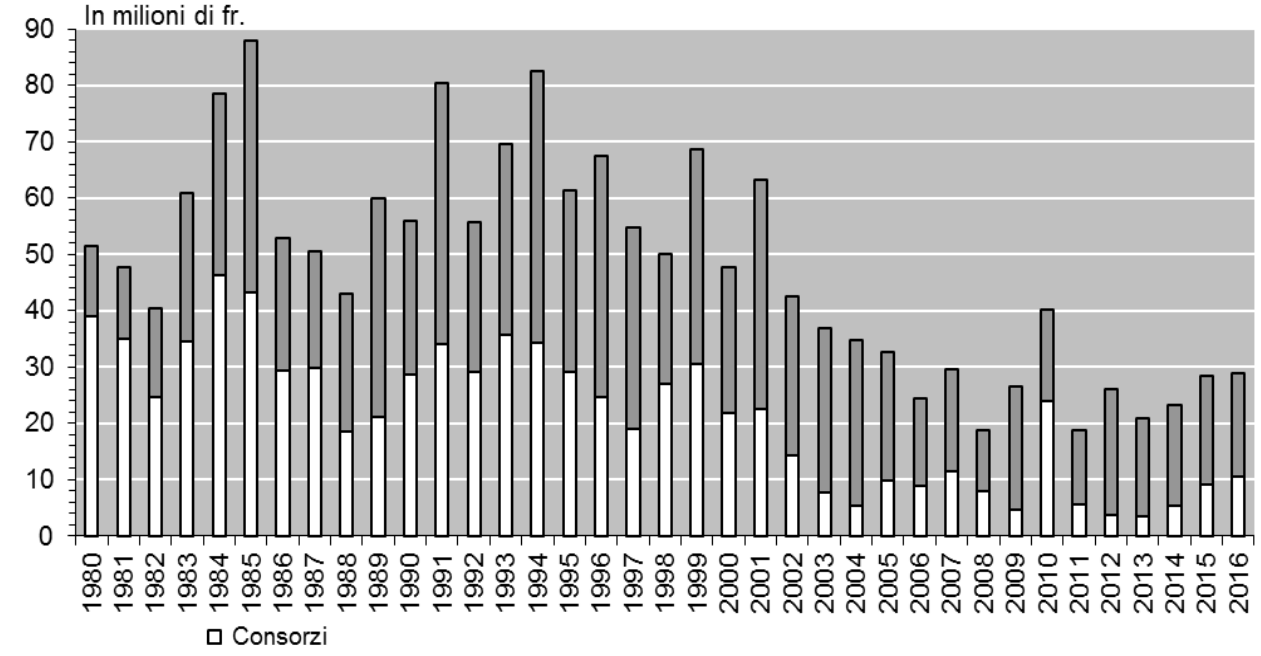

Fonte: Divisione dell'ambiente, Ufficio dei servizi tecnico-amministrativi

6.T32 Sussidi versati per opere di adduzione e di depurazione delle acque, dal 1980

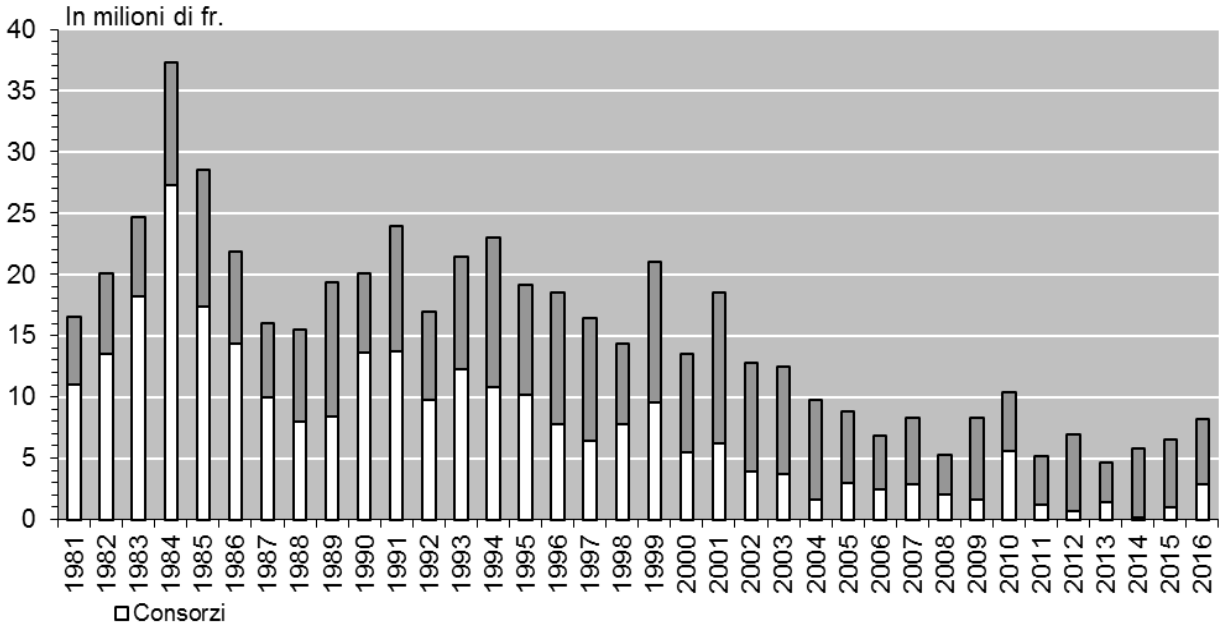

Fonte: Divisione dell'ambiente, Ufficio dei servizi tecnico-amministrativi

6.T33 Rapporti di intervento pompieri rimborsati, dal 2001

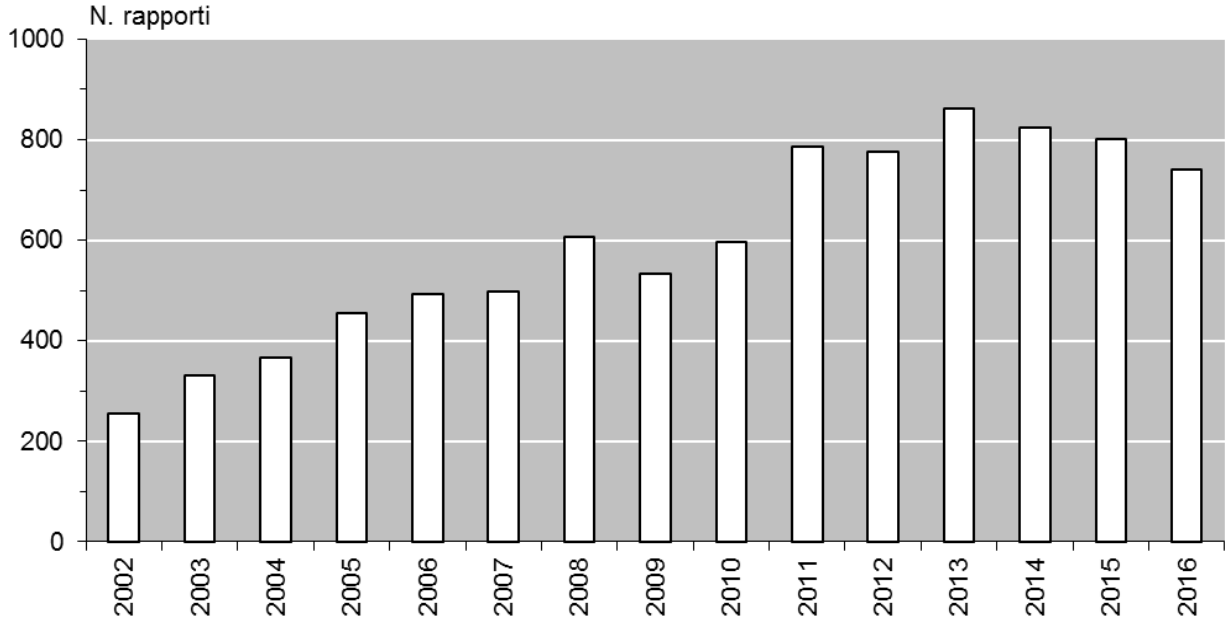

Fonte: Divisione dell'ambiente, Ufficio dei servizi tecnico-amministrativi

6.T34 Evoluzione dei costi d'intervento dei pompieri, dal 2001

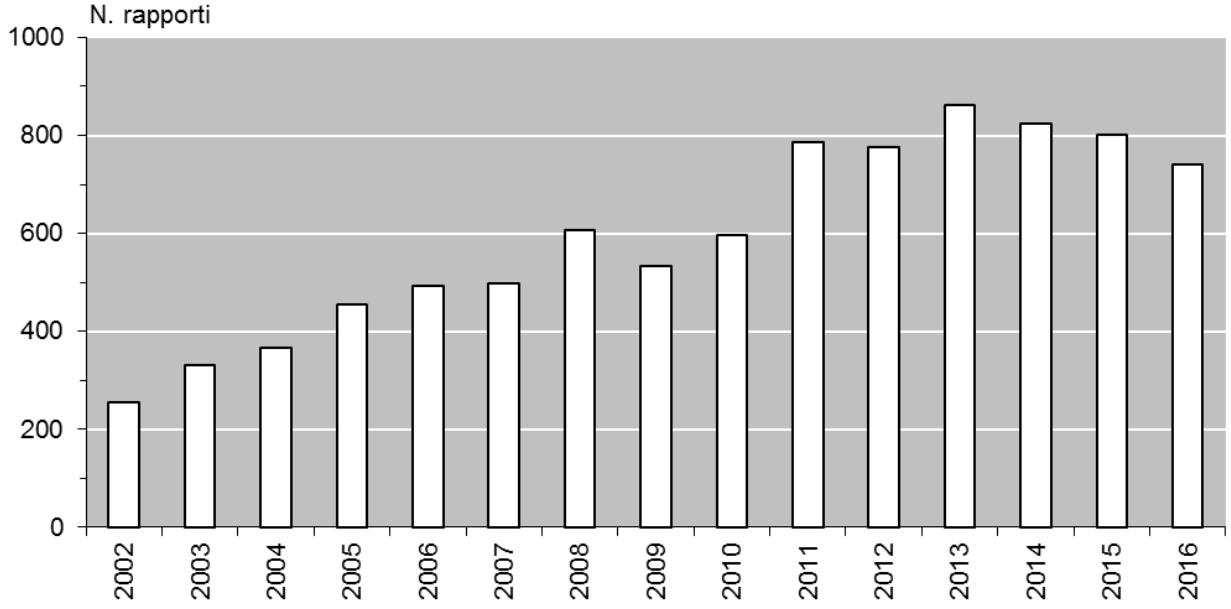

Fonte: Divisione dell'ambiente, Ufficio dei servizi tecnico-amministrativi

6.T35 Produzione legnosa in mc, utilizzazione proveniente dai boschi ticinesi, dal 2007

	2007	2008	2009	2010	2011	2012	2013	2014	2015	2016
Boschi pubblici	**51'435**	**46'864**	**43'378**	**56'735**	**61'987**	**50'917**	**60'930**	**79'941**	**69'505**	**70'388**
Legname destinato alla vendita	50'332	45'242	46'518	55'891	60'902	50'184	59'603	79'058	67'314	69'774
Legname d'opera	22'053	17'060	17'678	18'897	19'216	13'275	18'615	26'681	18'816	18'068
Legna da ardere	28'279	28'182	28'840	36'994	41'686	36'909	40'988	52'377	48'498	51'706
Legname per uso interno	1'103	1'622	860	844	1'085	733	1'327	883	2'191	614
Legname d'opera	515	187	173	177	85	127	107	173	51	63
Legna da ardere	588	1'435	687	667	1'000	606	1'220	710	2'140	551
Boschi privati	**21'019**	**17'543**	**18'227**	**17'994**	**17'651**	**16'190**	**17'094**	**18'154**	**18'222**	**21'425**
Legname destinato alla vendita	8'203	5'734	6'194	7'838	6'021	6'473	7'362	6'509	7'270	8'396
Legname d'opera	55	0	0	0	0	400	0	108	1'323	40
Legna da ardere	8'148	5'734	6'194	7'838	6'021	6'073	7'362	6'401	5'947	8'356
Legname per uso interno	12'816	11'809	12'033	10'156	11'630	9'717	9'732	11'645	10'952	13'029
Legname d'opera	70	39	739	65	50	96	14	100	44	21
Legna da ardere	12'746	11'770	11'294	10'091	11'580	9'621	9'718	11'545	10'908	13'008
Totale delle utilizz. (boschi pubbl. e boschi priv.)	**72'454**	**64'407**	**65'605**	**74'729**	**79'638**	**67'107**	**78'024**	**98'095**	**87'727**	**91'813**

Fonte: Divisione dell'ambiente, Sezione forestale (Banca dati statistica tab. n. 1103 e 1204)

6.T36 Produzione legnosa in mc, utilizzazione proveniente dai boschi ticinesi, dal 2004

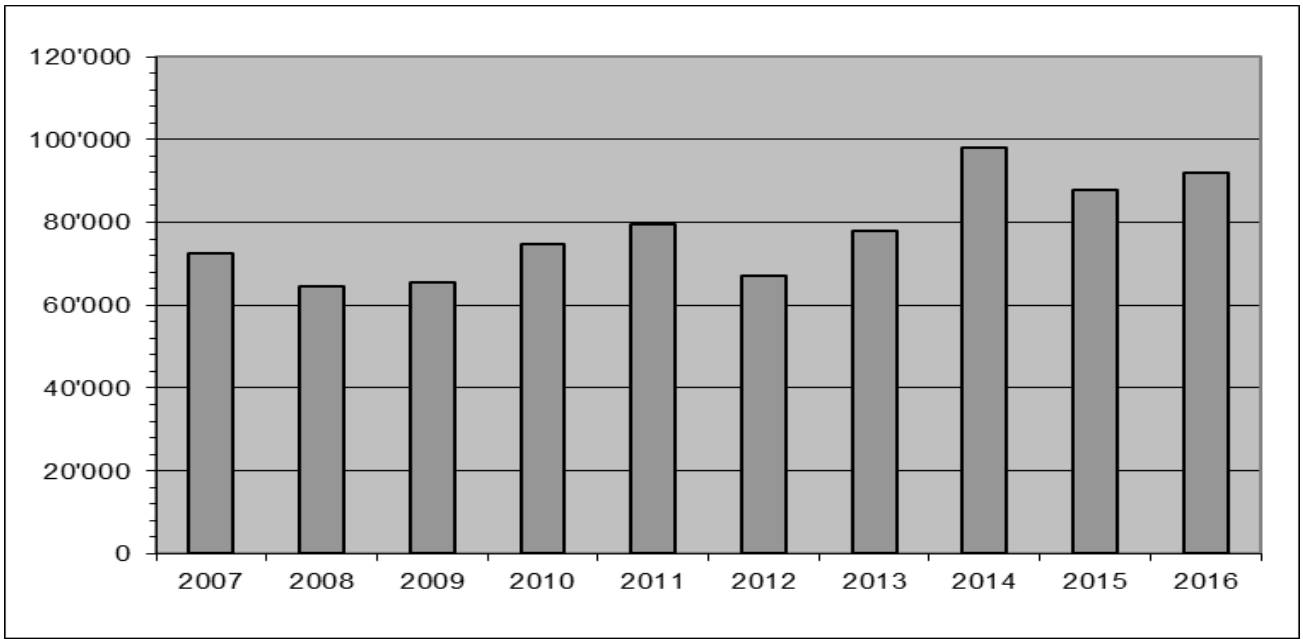

Fonte: Divisione dell'ambiente, Sezione forestale (Banca dati statistica tab. n. 1103 e 1204)

6.T37 Ripartizione della produzione nei diversi assortimenti legnosi, dal 2006

	2006	2007	2008	2009	2010	2011	2012	2013	2014	2015	2016
	mc	mc	mc	mc	mc	mc	mc	mc	mc	mc	mc
Legname d'opera	**16'343**	**22'693**	**17'286**	**18'590**	**19'139**	**19'351**	**13'898**	**18'736**	**27'062**	**20'234**	**18'192**
Resinoso	12'766	22'364	16'813	17'614	18'332	19'077	13'454	18'411	26'562	19'055	17'939
Frondifero	3'577	329	473	976	807	274	444	325	500	1'179	253
Legna da ardere	**52'014**	**49'761**	**47'121**	**47'015**	**55'590**	**60'288**	**53'209**	**59'288**	**71'033**	**67'493**	**73'621**
Resinoso	9'535	8'510	5'844	8'003	10'317	10'728	8'783	13'520	25'026	18'328	14'985
Frondifero	42'479	41'251	41'277	39'012	45'273	49'560	44'426	45'768	46'007	49'165	58'636
Totale	**68'357**	**72'454**	**64'407**	**65'605**	**74'729**	**79'639**	**67'107**	**78'024**	**98'095**	**87'727**	**91'813**

Fonte: Divisione dell'ambiente, Sezione forestale (Banca dati statistica tab. n. 1103 e 1204)

6.T38 Legname venduto e risultato finanziario dei tagli eseguiti nel bosco pubblico, dal 2009

	2009	2010	2011	2012	2013	2014	2015	2016
Legname venduto mc								
Opera	17'678	18'897	19'216	36'858	18'615	26'681	18'816	18'068
Ardere	28'840	36'994	41'686	13'335	40'988	52'377	48'498	51'706
Totale	**46'518**	**55'891**	**60'902**	**50'193**	**59'603**	**79'058**	**67'314**	69'774
Ricavo vendita legname CHF	**2'308.252**	**2'432'835**	**2'423'912**	**1'791'851**	**2'371'875**	**3'092'521**	**2'378'739**	**2'376'482**
Costi CHF	5'822'241	6'725'623	**7'809'375**	**7'506'938**	**9'935'789**	**13'673'904**	**10'881'396**	**9'456'585**
Perdita (-)/Guadagno(+) CHF	**-3'513'989**	**-4'292'788**	**-5'385'463**	**-5'715'087**	**-7'563'914**	**-10'581'383**	**-8'502'657**	**-7'080'103**

Fonte: Divisione dell'ambiente, Sezione forestale (Banca dati statistica tab. n. 1104)

6.T39 Produzione legnosa: utilizzazioni provenienti dai boschi ticinesi, nel 2016

	Vendita								Uso proprio					Utilizzi totali
	Opera resi-noso	Opera frondi-fero	Ardere resi-noso	Ardere frondi-fero	Ardere altro	Industria resi-noso	Industria frondi-fero	Totale	Opera resi-noso	Opera frondi-fero	Ardere resi-noso	Ardere frondi-fero	Totale	
	mc	mc	mc	mc	mc	mc	mc	mc	mc	mc	mc	mc	mc	mc
Boschi pubblici	16'768	247	14'464	37'242	0	1053	0	69'774	63	0	35	516	614	70'388
Boschi privati	40	0	104	8'252	0	0	0	8'396	15	6	382	12'626	13'029	21'425
Totale	**16'808**	**247**	**14'568**	**45'494**	**0**	**1'053**	**0**	**78'170**	**78**	**6**	**417**	**13'142**	**13'643**	**91'813**

Fonte: Divisione dell'ambiente, Sezione forestale (Banca dati statistica tab. n. 1103 e 1204)

6.T40 Legname venduto nei boschi pubblici e ricavo dalla vendita, dal 1950

	Legna da ardere	Legna da opera	Ricavo lordo	Ricavo netto
	mc	mc	CHF	CHF
1950	246'551	33'044	2'066'520	923'252
1955	194'916	34'777	2'905'975	1'992'603
1960	147'926	21'558	4'948'423	1'466'426
1965	84'152	13'552	1'971'892	717'146
1970	22'568	18'033	2'000'893	754'194
1975	22'376	22'593	3'127'975	691'869
1980	28'766	20'445	3'609'030	1'292'048
1985	10'332	11'079	2'550'925	225'975
1990	4'507	8'785	1'146'706	-446'190
1991	9'965	10'741	1'707'926	-1'301'749
1992	15'163	22'184	3'278'507	-852'037
1993	15'402	17'058	2'320'884	-835'849
1994	14'545	18'284	2'635'731	-1'359'564
1995	17'591	21'083	2'491'835	-2'272'665
1996	18'615	24'691	2'533'439	-2'161'787
1997	19'232	39'108	3'459'324	-3'087'333
1998	18'289	27'071	2'990'091	-1'484'093
1999	12'790	26'024	2'400'666	-1'711'972
2000	15'732	11'508	1'274'508	-2'118'731
2001	10'002	18'488	1'274'295	-2'490'222
2002	13'720	19'999	1'637'504	-2'949'157
2003	24'038	13'664	2'010'916	-3'506'271
2004	20'026	9'716	1'622'172	-2'524'746
2005	21'873	14'579	1'961'116	-2'834'796
2006	33'037	15'460	2'509'810	-3'644'267
2007	50'332	28'279	3'454'092	-1'970'904
2008	28'182	17'060	6'048'839	-2'764'198
2009	28'840	17'678	2'308'252	-3'513'989
2010	36'994	18'897	2'432'835	-4'292'788
2011	41'686	19'216	2'423'912	-5'385'463
2012	36'909	13'275	1'791'851	-5'715'087
2013	40'988	18'615	2'371'875	-7'563'914
2014	52'377	26'681	3'092'521	-10'581'383
2015	48'498	18'816	2'378'739	-8'502'657
2016	69'774	18'068	2'376'482	-7'080'103

Fonte: Divisione dell'ambiente, Sezione forestale (Banca dati statistica tab. n. 1103 e 1104)

6.T41 Legname venduto nei boschi pubblici e ricavo dalla vendita, dal 1950

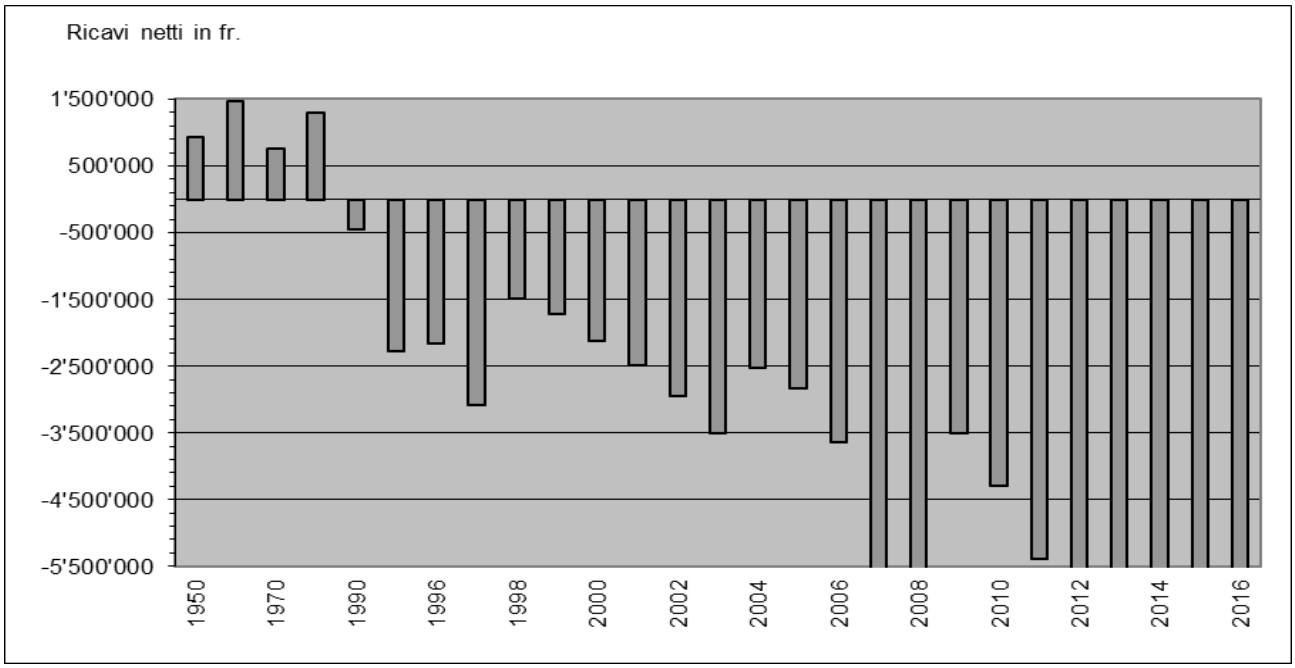

Fonte: Divisione dell'ambiente, Sezione forestale (Banca dati statistica tab. n. 1103 e 1204)

6.T42 Frequenza e estensione degli incendi di bosco, dal 2001

	N. incendi	Bosco	Pascolo e improduttivo	Totale	Media per incendio
		ha	ha	ha	ha
2001	32	34.92	49.95	84.87	2.65
2002	35	396	166	562	16.06
2003	83	143.57	118.9	262.47	3.16
2004	31	14.3	3.85	18.15	0.59
2005	26	17.96	10.18	28.14	1.08
2006	22	87.77	24.02	111.79	5.08
2007	37	192.74	86.28	279.02	7.54
2008	17	12.74	27.51	40.25	2.37
2009	12	33.98	0.10	34.08	2.84
2010	26	8.14	1.22	9.36	0.36
2011	21	13.24	63.26	76.5	3.64
2012	19	16.31	10.76	27.07	1.42
2013	19	24.10	2.50	26.60	1.40
2014	18	37.10	2.50	39.60	2.20
2015	36	25.25	5.60	30.85	0.86
2016	23	138.70	196.50	335.20	14.60

Fonte: Divisione dell'ambiente, Sezione forestale (Banca dati incendi)

6.T43 Numero incendi di bosco secondo la causa, dal 2001

	Ignota	Fulmine	Dolo/ piromania	Negligenza	Militari	FFS	Corto circuito	Altro	Tot. inc.
2001	5	1	7	14	–	–	1	4	32
2002	7	1	9	17	–	–	–	1	35
2003	26	24	4	29	–	–	–	–	83
2004	5	5	1	14	–	–	1	5	31
2005	8	3	2	12	–	–	–	1	26
2006	5	9	1	4	–	1	–	2	22
2007	13	–	3	18	–	–	1	2	37
2008	6	2	2	5	1	–	1	–	17
2009	1	1	5	4	–	–	–	1	12
2010	9	6	3	7	-	1	-	-	26
2011	5	2	2	8	1	-	1	2	21
2012	4	3	3	7	0	0	0	2	19
2013	3	6	1	6	0	0	1	2	19
2014	9	0	2	5	0	0	2	0	18
2015	12	5	4	12	0	0	1	2	36
2016	4	0	4	12	3	0	0	0	**23**

Fonte: Divisione dell'ambiente, Sezione forestale (Banca dati incendi)

6.T44 Dissodamenti concessi secondo lo scopo, dal 2001

	Scopo principale					Tipo di dissodamento		Totale
	Edilizia	Discariche e cave	Strade e posteggi	Agricoltura	Diversi	Definitivo	Temporaneo	
	mq	mq	mq	mq	mq	mq	mq	mq
2001	30'868	115'894	3'012	–	10'509	n.c.	n.c.	160'283
2002	7'465	33'160	2'791	7'540	3'774	n.c.	n.c.	54'730
2003	6'920	1'400	522	3'724	19'348	n.c.	n.c.	31'913
2004	184	116'282	1'257	1'080	8'471	n.c.	n.c.	127'274
2005	2'911	9'600	1'917	4'547	1'908	n.c.	n.c.	20'883
2006	9'814	–	1'465	–	1'568	9'315	3'532	12'847
2007	2'460	120'940	2'481	2'296	10'696	12'503	126'370	138'873
2008	1'929	16'002	9'831	5'052	5'261	13'846	24'229	38'075
2009	9'884	–	4'352	572	2.348	8.941	8.215	17.156
2010	16'346	30'933	1'873	4'387	0	18'356	35'183	53'539
2011	15'565	–	9'808	42'371	6.056	22'568	51'232	73'800
2012	11'898	14'352	877	4'713	3'826	23'035	20'524	43'559
2013	32'484	3'142	18'540	6'711	300	33'363	27'814	61'177
2014	43'061	76'761	1'671	3'293	1'581	52'204	74'163	126'367
2015	61'716	3'910	3'111	354	2'997	48'764	23'324	72'088
2016	18'604	113'076	406	23	10'271	107'768	57'589	165'357

Fonte: Divisione dell'ambiente, Sezione forestale (Banca dati dissodamenti)

6.T45 Totale dissodamenti concessi, dal 2001

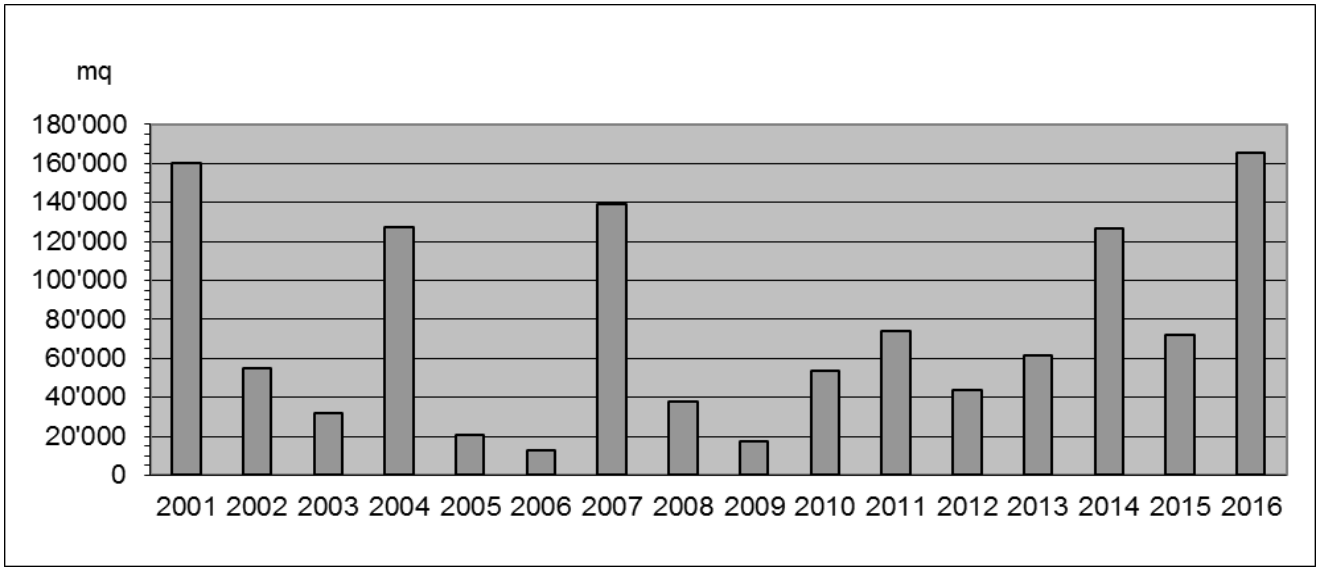

Fonte: Divisione dell'ambiente, Sezione forestale (Banca dati dissodamenti)

6.T46 Spostamento dei ghiacciai, dal 2011

	Superficie in km2	Avanzamento (+) Arretramento (-)					Arretramento totale
		2012 (m)	2013 (m)	2014 (m)	2015 (m)	2016 (m)	2012-2016 (m)
Basodino	2.30	-10.60	Non misurato (neve)	-9.00	-25.40	-10.00	**-55.00**
Cavagnoli	1.40	-10.70	Non misurato (neve)	nuova base[1]	-13.00	-10.00	**-23.00**
Corno	0.30	-3.80	0.00	-16.40	-15.80	-4.00	**-39.80**
Valleggia	0.60	-6.00	Non misurato (neve)	-6.00	-5.30	-9.50	**-26.80**
Croslina (Campo Tencia)	0.30	-4.90	Non misurato (neve)	-2.00	-2.00	0.00	**17.90**
Bresciana (Adula)	0.80	Non misurato (neve)	Non misurato (neve)	-30.70	Non misurato (neve)	-9.00	**-39.70**
Vadrecc di Camadra	0.15	-4.00	Non misurato (neve)	Non misurato	Non misurato (neve)	Non misurato	

[1] Nel 2014 è stato cambiato il punto di misurazione in quanto un'importante superficie di ghiaccio è staccata dal corpo principale del ghiacciaio e non è più alimentata. Di conseguenza, il fronte del ghiacciaio è stato spostato di circa 860 metri in direzione (ovest)-sud-ovest

Fonte: Divisione dell'ambiente, Sezione forestale (Banca dati ghiacciai)

6.T47 Formazione professionale nel settore forestale: confronto tra la situazione del 1980 e quella degli anni 2013-2016

Anno	1980			2013			2014			2015			2016		
	Stato	Priv.[1]	**Totale**	Stato	Priv.[1]	**Totale**	Stato	Priv.[1]	**Totale**	Stato	Priv.[1]	**Totale**	Stato	Priv.[1]	**Totale**
Aziende di tirocinio	4	1	**5**	2	33	**35**	2	36	**38**	2	36	**38**	2	38	**40**
Maestri di tirocinio	4	1	**5**	7	30	**37**	7	31	**38**	6	31	**37**	6	34	**40**
Istruttori e docenti	6	–	**6**	9	33	**42**	9	33	**42**	10	34	**44**	10	34	**44**
Periti di esame	10	5	**15**	18	13	**31**	18	12	**30**	17	13	**30**	18	20	**38**
Apprendisti	4	1	**5**	8	76	**84**	6	84	**90**	6	90	**96**	3	98	**101**
Ispettori del tirocinio	1	1	**2**	1	1	**2**	2	0	**2**	1	1	**2**	1	1	**2**

[1]Aziende.di tirocinio non statali (ditte forestali, aziende patriziali, aziende comunali, aziende regionali).

Fonte: Divisione dell'ambiente, Sezione forestale (Banca dati formazione professionale)

6.T48 Corsi professionali di formazione, aggiornamento e perfezionamento nel settore forestale: confronto tra la situazione del 1980 e quella del 2014-2016

Anno	1980		2014			2015			2016		
	Numero	Giornate corso	Numero	Giornate corso	Partecipanti	Numero	Giornate corso	Partecipanti	Numero	Giornate corso	Partecipanti
Corsi di formazione[1]	1	10	11	80	207	13	93	227	12	94	234
Corsi di aggiornamento e di perfezionamento[2]	–	–	30	129	232	26	152	289	33	124	246
Totale	**1**	**10**	**41**	**209**	**439**	**39**	**245**	**516**	**45**	**218**	**480**

[1] Destinatari apprendisti selvicoltori.
[2] Destinatari operai forestali, selvicoltori, forestali, ing. forestali, operai di professioni affini, PC, operai cantonali, maestri di tirocinio, periti, docenti SPAI, istruttori WVS

Fonte: Divisione dell'ambiente, Sezione forestale (Banca dati formazione professionale)

6.T49 Vivaio forestale Lattecaldo- Morbio superiore, nel 2016

Vendita piantine	Frondifero	Resinoso	Arbusti	Fruttiferi	No. Piantine	Ricavo CHF
Piantagione in bosco	5'523	6'036	4'700	180	16'439	88'159
Vendita a privati	5'986	1'354	8'137	572	16'049	121'577
Totale	**11'509**	**7'390**	**12'837**	**752**	**32'488**	**209'737**

Fonte: Divisione dell'ambiente, Sezione forestale (Banca dati statistica tab. n. 1111)

6.T50 Ripartizione dei sussidi cantonali e federali per lavori forestali, per categoria di lavoro e circondario, dal 2000

	Selvicoltura (411)		Strade e migliorie stradali (421)		Premunizioni e rimboschimenti (431)		Danni alle foreste (413)		Diversi compreso (412/414/432)		Volume di lavoro consuntivato
	S. Cant.	S. Fed.	S. Cant.	S. Fed.	S. Cant.	S. Fed.	S. Cant.	S. Fed.	S. Cant.	S. Fed.	
2000	989'415	1'563'502	2'424'350	2'667'450	4'162'813	7'856'544	272'078	367'274	523'218	280'000	23'794'532
2001	1'572'708	2'477'136	2'128'396	2'298'004	3'339'187	6'669'429	431'314	595'965	584'788	305'450	24'619'897
2002	1'045'244	1'782'327	1'864'079	2'096'787	3'440'984	6'353'123	394'667	404'796	575'167	309'010	22'258'211
2003	1'118'694	1'781'705	2'851'699	2'924'267	3'586'360	7'008'973	957'867	944'754	639'976	409'196	27'869'694
2004	1'066'471	1'534'186	1'451'877	1'362'514	3'170'835	5'652'512	629'716	561'779	821'937	610'680	23'952'385
2005	1'106'702	1'528'033	1'240'230	964'527	2'281'084	4'776'908	748'828	753'978	575'353	821'125	19'449'970
2006	2'101'326	1'780'517	1'353'025	1'270'659	2'964'644	5'674'775	725'960	804'036	1'014'206	1'109'000	24'322'762
2007	1'064'188	1'156'182	2'201'755	1'908'998	3'481'921	4'415'748	838'232	778'654	849'000	1'244'840	30'449'681 [1]
2008	1'284'608	1'629'829	848'866	918'380	2'448'221	3'849'340	694'946	593'916	584'060	331'896	17'795'290
2009	1'929'664	2'348'747	1'078'485	1'064'745	3'095'990	4'860'078	890'679	789'950	195'710	128'045	21'877'791
2010	2'221'834	2'138'461	2'016'127	1'153'390	1'732'519	3'206'675	665'999	538'789	1'190'743	696'067	21'281'890
2011	2'432'539	2'717'119	1'944'536	1'189'729	2'216'838	2'943'494	597'314	462'351	604'188	941'791	23'428'766
2012	2'285'224	2'674'298	1'272'293	1'138'897	1'048'830	2'112'412	609'839	379'878	427'479	261'018	17'879'991
2013	2'741'290	3'149'317	1'356'263	1'744'953	2'886'375	4'589'351	1'077'109	678'172	531'083	1'029'682	28'298'788
2014	2'917'426	2'767'345	986'425	1'506'649	2'170'901	2'975'076	1'730'065	1'494'046	602'576	396'161	24'568'063
2015	4'344'406	3'912'049	2'123'533	2'836'888	3'459'314	4'782'228	918'731	874'756	1'031'070	932'144	36'041'268
2016	2'861'369	2'133'551	1'223'818	1'515'471	1'171'942	2'355'483	1'043'710	1'096'652	787'252	585'950	21'599'541

[1]Di cui 6 mio anticipati nel 2007, per lavori eseguiti nel 2008.

Fonte: Divisione dell'ambiente, Sezione forestale (Banca dati statistica tab. n. 1106-TI, 1106-CH)

6.T51 Lavori forestali eseguiti con contributi cantonali e federali, dal 1985

	Opere	Bosco coltivato	Selvicoltura	Strade forestali	Premunizioni e rimboschimenti	Lavori diversi	Totale
			(411)	(421)	(431)	(412/413/414/432)	
		ha	CHF	CHF	CHF	CHF	CHF
1985	64	166.0	1'142'453	3'650'108	2'223'471	488'132	7'504'164
1990	94	326.8	2'726'531	9'126'043	12'869'948	3'868'219	28'590'741
1995	218	472.5	6'983'265	9'452'723	12'643'323	1'698'739	30'778'050
1996	201	291.7	8'305'670	7'742'594	12'615'586	716'667	29'380'517
1997	188	488.1	7'467'775	7'361'438	11'943'277	2'431'602	29'204'092
1998	174	293.1	5'640'653	4'592'193	10'316'502	1'851'279	22'400'627
1999	167	382.0	6'808'720	9'897'035	10'279'351	1'400'322	28'385'428
2000	338	549.0	3'963'009	5'361'276	11'790'118	2'680'129	23'794'532
2001	382	312.0	6'415'050	3'921'497	12'492'303	1'895'728	24'724'578
2002	342	425.0	4'847'725	3'862'740	12'147'586	2'004'471	22'862'522
2003	448	591.0	4'226'878	7'609'328	12'487'729	3'497'906	27'821'841
2004	383	553.0	4'629'189	4'159'918	11'853'246	3'147'412	23'789'765
2005	376	458.0	3'738'641	3'397'922	8'393'848	3'919'559	19'449'970
2006	215	2950.0	4'690'024	4'009'326	11'012'769	4'610'643	24'322'762
2007	215	2595.0	3'939'210	7'176'862	13'712'793	5'620'816	30'449'681 [1]
2008	203	2649.0	4'806'599	2'663'178	7'489'725	2'835'788	17'795'290
2009	226	3'449.0	6'348'223	3'549'012	8'790'778	3'341'411	22'029'424
2010	224	1756.0	6'686'140	5'079'242	5'595'650	3'920'859	21'281'891
2011	277	4186.0	7'748'482	5'035'691	7'197'927	3'446'666	23'428'766
2012	194	1167.0	7'016'469	3'982'040	4'996'777	1'884'705	17'879'991
2013	409	905.2	7'945'575	4'890'715	11'005'920	4'456'578	28'298'788
2014	371	1287.0	8'054'661	3'710'946	7'200'558	5'601'898	24'568'063
2015	278	958.0	11'832'643	8'295'813	11'037'429	4'875'383	36'041'268
2016	267	637.0	7'446'520	4'698'008	5'112'870	4'342'143	21'599'541

[1]Di cui 6 mio anticipati nel 2007, per lavori eseguiti nel 2008.

Fonte: Divisione dell'ambiente, Sezione forestale (Banca dati statistica tab. n. 1106-TI, 1106-CH)

6.T52 Lavori forestali eseguiti con contributi cantonali e federali, dal 1960

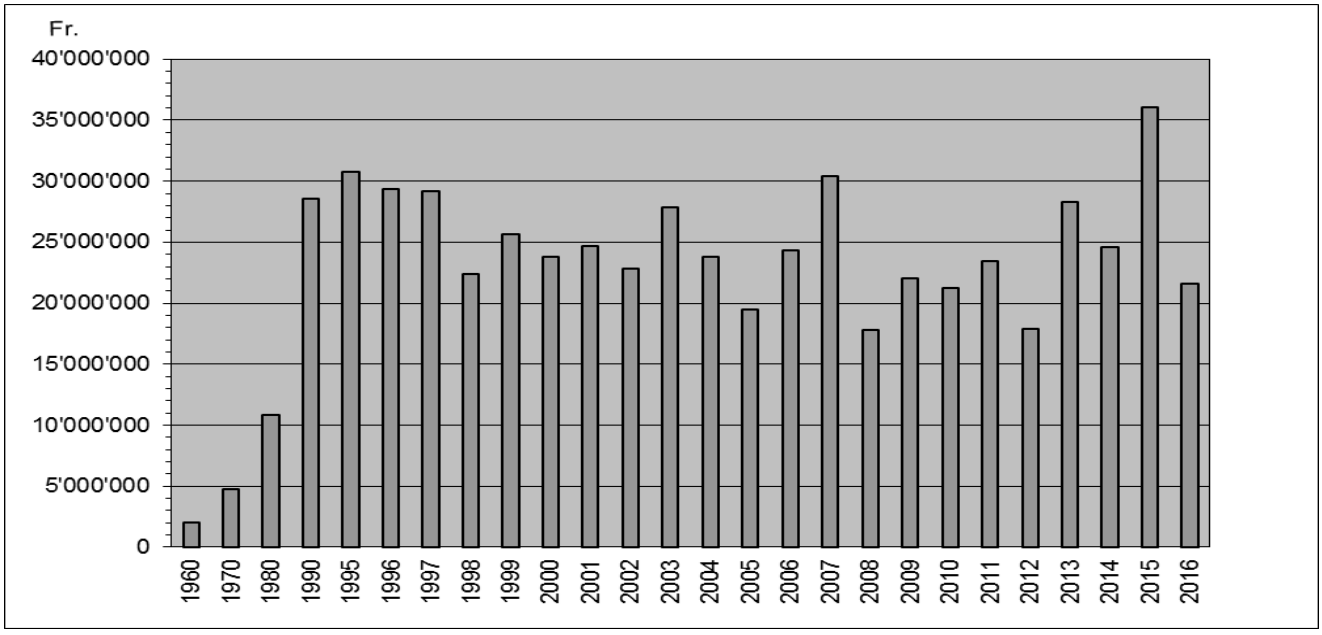

Fonte: Divisione dell'ambiente, Sezione forestale (Banca dati statistica tab. n. 1106-TI, 1106-CH)

6.T53 Ripartizione dei sussidi cantonali e federali per categoria di lavoro, nel 2016

	Consuntivo	Sussidio TI		Sussidio CH	
	CHF	CHF	%	CHF	%
Premunizioni e rimboschimento (431)	5'112'870	1'171'942	23	2'355'483	46
Selvicoltura (411)	7'446'520	2'861'369	38	2'133'551	29
Strade e migliorie stradali (421)	4'698'008	1'223'818	26	1'515'471	32
Danni alle foreste (413)	2'911'095	1'043'710	36	1'096'652	38
Diversi (412, 414, 432)	1'431'048	787'252	55	585'950	41
Totale	**21'599'541**	**7'088'091**	**33**	**7'687'107**	**36**

Fonte: Divisione dell'ambiente, Sezione forestale (Banca dati statistica tab. n. 1106-TI, 1106-CH)

6.T54 Ripartizione dei sussidi cantonali per lavori forestali, dal 2001

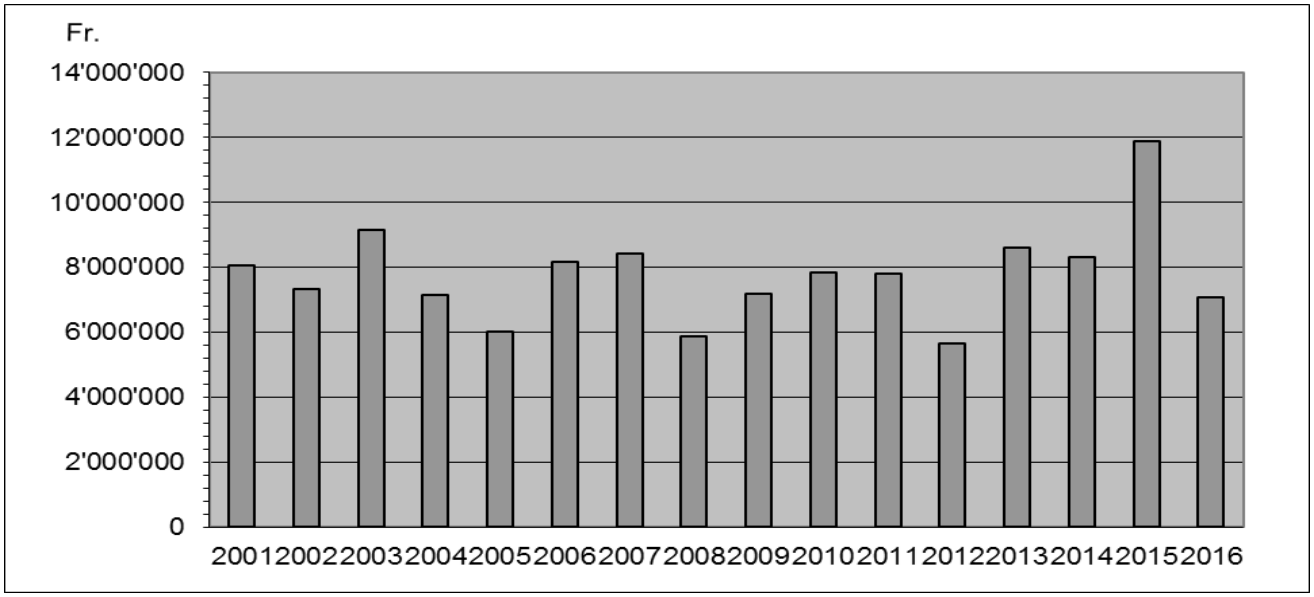

Fonte: Divisione dell'ambiente, Sezione forestale (Banca dati statistica tab. n. 1106-TI, 1106-CH)

6.T55 Evoluzione del volume complessivo dei lavori sussidiati in franchi nel settore forestale, dal 2001

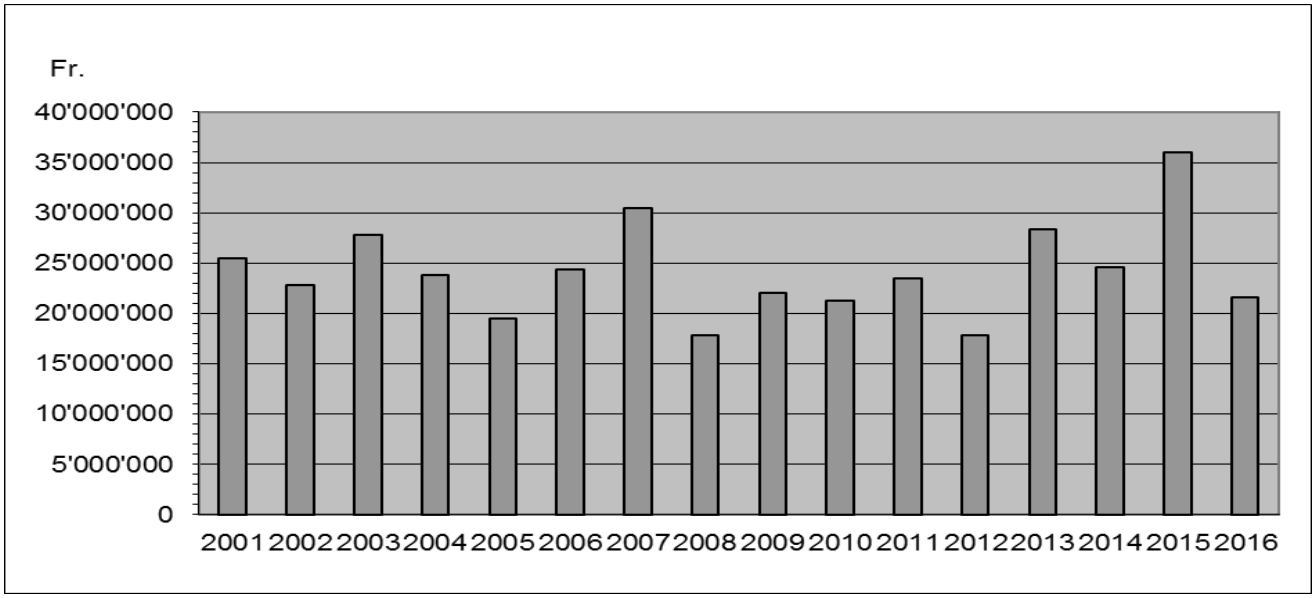

Fonte: Divisione dell'ambiente, Sezione forestale (Banca dati statistica tab. n. 1106-TI, 1106-CH)

6.T56 Evoluzione degli investimenti in franchi (=sussidi cantonali) nel settore forestale per categoria di lavoro, dal 1998

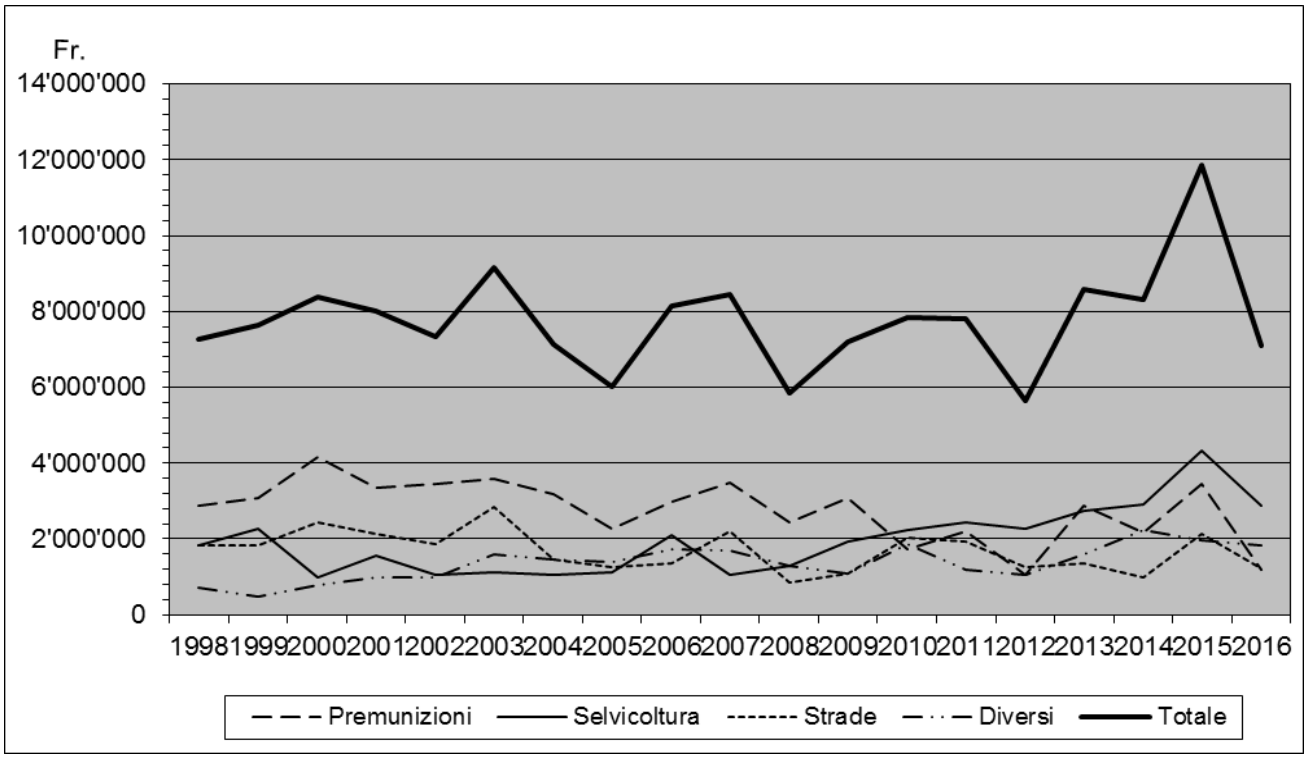

Fonte: Divisione dell'ambiente, Sezione forestale (Banca dati statistica tab. n. 1107)

6.T57 Impianti a fune metallica, dal 2004

	Montaggi	Smontaggi	Impianti esistenti a fine anno	Impianti notificati all'UFAC
2004	...[1]	...[1]	...[1]	...[1]
2005	19	35	**846**	393
2006	27	31	**842**	402
2007	36	31	**847**	403
2008	25	41	**831**	396
2009	26	40	**817**	384
2010	21	17	**821**	389
2011	21	37	**805**	394
2012	24	37	**792**	392
2013	16	25	**783**	399
2014	20	25	**778**	395
2015	15	21	**772**	408
2016	19	24	**767**	394

[1]Nel 2005 è stata fatta una verifica sistematica di tutti gli impianti a fune metallica della SF e la banca dati è stata rivista e aggiornata.

Fonte: Divisione dell'ambiente, Sezione forestale (Banca dati impianti a fune metallica)

6.T58 Selvaggina catturata durante la stagione venatoria, secondo il genere, dal 2005

	2005	2006	2007	2008	2009	2010	2011	2012	2013	2014	2015	2016
Cervi	841	1'055	1'189	1'591	1'516	1'776	1'480	1680	1865	1772	1956	1759*
Caprioli	372	310	610	452	259	324	369	691	570	391	376	469
Camosci	1'442	1'355	1'413	1'164	1'145	1'322	1'166	1420	1208	1007	849	778
Cinghiali	1'299	1'083	1'018	1'722	1'151	1'019	1'103	1642	1378	1103	1437	1114
Marmotte	...[1]	437	...[1]	334	...[1]	454	...[1]	368	233	361	300	248*
Volpi	145	109	117	94	73	71	46	54	113	40	50	79*
Faine	5	4	9	7	3	7	2	6	1	–	2	2*
Tassi	59	40	66	52	44	48	43	26	30	19	24	36*
Lepri comuni	101	87	84	93	75	76	78	81	69	63	56	51*
Lepri variabili	85	112	70	74	68	47	75	63	55	70	59	60*
Conigli selvatici	1	2	–	1	–	–	–	–	–	–	–	–
Altri mammiferi	9	5	9	10	14	12	7	3	–	–	–	–
Pernici bianche	66	62	41	22	26	3	34	15	13	46	29	25*
Fagiani di monte	259	316	226	154	201	130	232	149	139	227	196	107*
Fagiani comuni	34	56	36	36	35	21	29	25	29	26	27	23*
Beccacce	1'504	1'540	1'804	2'128	1'551	1'160	1'745	1292	1281	1529	1818	1505*
Piccioni inselvatichiti	67	15	4	8	13	6	18	16	18	64	197	216*
Ghiandaie	1'727	1'147	1'529	769	662	1'007	626	816	477	633	547	340*
Colombacci	16	13	14	13	8	10	34	12	3	5	20	8*
Tortore dal collare	43	42	3	5	12	4	77	78	64	51	53	40*
Cornacchie	78	50	74	68	40	49	61	76	56	83	90	64*
Corvi imperiali	15	16	22	24	10	14	47	17	39	7	16	6*
Cormorani	18	26	36	82	53	95	47	42	27	43	20	15*
Folaghe	2	–	1	–	–	–	1	2	–	–	–	1
Alzavole	1	–	–	–	–	–	–	–	–	–	–	–
Germani reali	198	156	155	137	111	83	102	79	88	67	84	80*
Moriglioni	1	–	2	–	–	–	1	–	–	–	–	–
Morette	2	–	1	–	1	–	–	–	–	–	–	7

[1]Caccia vietata. *Dato provvisorio

Fonte: Divisione dell'ambiente, Ufficio della caccia e della pesca

6.T59 Esito esame abilitazione alla caccia, dal 2000

	Promossi	%	Non promossi	%
2000	54	67	27	33
2001	45	59	31	41
2002	45	63	27	37
2003	53	70	23	30
2004	65	79	17	21
2005	43	65	23	35
2006	49	61	31	39
2007	49	64	28	36
2008	69	68	32	32
2009	68	65	36	35
2010	46	55	37	45
2011	52	62	32	38
2012	51	56	40	44
2013	66	65	35	35
2014	61	58	44	42
2015	44	57	33	43
2016	**56**	**61**	**36**	**39**

Fonte: Divisione dell'ambiente, Ufficio della caccia e della pesca

6.T60 Evoluzione delle patenti di caccia, dal 2000

	Patente alta	Patente bassa	Patente acquatica	Patente cinghiale	Totale cacciatori
2000	2'024	1'181	24	971	2'562
2001	2'023	1'160	25	1'029	2'496
2002	1'981	1'161	22	1'002	2'407
2003	1'996	1'097	21	1'124	2'392
2004	2'026	1'090	16	1'150	2'379
2005	1'992	1'053	12	1'256	2'336
2006	1'971	957	8	1'133	2'294
2007	1'963	975	10	1'062	2'253
2008	2'003	938	10	1'120	2'316
2009	1'857	940	14	1'145	2'200
2010	1'866	908	13	1'082	2'192
2011	1'907	876	8	1'078	2'189
2012	1'929	831	7	1'094	2'188
2013	1'939	817	13	1'050	2'222
2014	1'875	824	15	986	2'200
2015	1'868	793	4	1'041	2'215
2016	**1'814**	**747**	**4**	**1'025**	**2'200**

Fonte: Divisione dell'ambiente, Ufficio della caccia e della pesca

6.T61 Risarcimento danni selvaggina, dal 2000

	Cervi	Cinghiali	Altro	Totale
2000	146'461	69'331	23'856	239'648
2001	247'689	73'060	2'800	323'549
2002	168'737	31'751	28'093	228'581
2003	131'484	128'345	15'920	275'749
2004	136'882	66'016	4'110	207'008
2005	135'862	67'178	700	203'740
2006	214'750	124'726	–	339'476
2007	217'498	39'049	6'520	263'067
2008	471'054	140'471	–	611'525
2009	481'468	140'940	–	622'408
2010	942'823	74'411	15'000	1'032'234
2011	535'308	66'915	43'522	645'745
2012	719'536	498'784	43'983	1'262'303
2013	749'568	505'855	44'566	1'299'989
2014	480'814	204'372	71'749	756'935
2015	535'532	244'416	45'660	825'608
2016	**572'181**[1]	**134'352**[1]	**59'262**	**765'795**[1]

[1]Dati provvisori.

Fonte: Divisione dell'ambiente, Ufficio della caccia e della pesca

6.T62 Costo per patente, patenti rilasciate e ricavo, per categoria venatoria, dal 2014

	2014			2015			2016		
	Costo patente	N. pat.	Ricavo CHF	Costo patente	N. pat.	Ricavo CHF	Costo patente	N.pat.	Ricavo CHF
Caccia alta	**…**	**1875**	**1'172'600**	**…**	**1'868**	**1'156'200**	**…**	**1'814**	**1'143'050**
Domiciliati	550	1854	1'019'700	550	1'815	998'250	550	1'795	987'250
Fuori Cantone	1'100	21	23'100	1'100	17	18'700	1'100	17	18'700
Stranieri	3'300	-	-	3'300	-	-	3'300	-	
Aut. caccia speciale cervo	200	649	129'800	200	688	137'600	200	680	136'000
Rilasciate tramite Ufficio	550	-	-	550	3	1'650	550	2	1'100
Caccia bassa	**…**	**824**	**169'500**	**…**	**793**	**163'000**	**…**	**747**	**154'100**
Domiciliati	200	813	162'600	200	781	156'200	200	736	147'200
Fuori Cantone	500	7	3'500	500	6	3'000	500	7	3'500
Stranieri	1'500	2	3'000	1'500	2	3'000	1'500	2	3'000
Rilasciate tramite Ufficio	200	2	400	200	4	800	200	2	400
Caccia acquatica	**…**	**15**	**3'000**	**…**	**4**	**800**	**…**	**4**	**800**
Domiciliati	200	15	3'000	200	4	800	200	4	800
Fuori Cantone	500	-	-	500	-	-	500	-	-
Stranieri	1'500	-	-	1'500	-	-	1'500	-	-
Caccia cinghiale	**…**	**993**	**99'300**	**…**	**1'041**	**104'100**	**…**	**1'025**	**102'500**
Domiciliati	100	864	86'400	100	921	92'100	100	905	90'500
Fuori Cantone	100	7	700	100	4	400	100	11	1'100
Stranieri	100	-	-	100		-	100	-	-
Rilasciate tramite Ufficio	100	122	12'200	100	116	11'600	100	109	10'900
Rilasciate tramite Ufficio/acquatica	100	-	-	100		-	100	-	-
Totale ricavo lordo			**1'444'400**			**1'424'100**			**1'400'450**

Fonte: Divisione dell'ambiente, Ufficio della caccia e della pesca

6.T63 Materiale ittico immesso nelle acque pubbliche del Cantone per specie, dal 2000

	N. uova incubate negli stabilimenti	N. avannotti seminati	N. pre-estivali, estivali e adulti seminati
Trota fario	2'232'395	292'580	893'521
Trota lacustre	761'420	160'000	259'000
Trota iridea e Kaml.	684'000		226'600
Salmerino fontinalis	14'000		5'300
Salmerino alpino	155'400	33'800	66'800
Trota canadese	130'500		12'900
Coregone	1'250'000	1'200'000	
Luccio			
Persico			
Anguilla			
Alborella			
Totale 2016	**5'227'715**	**1'686'380**	**1'464'121**
Totale 2015	5'333'650	1'184'950	1'856'487
Totale 2014	5'466'040	1'228'059	1'804'452
Totale 2013	5'734'511	1'103'734	1'598'519
Totale 2012	4'662'200	1'002'870	1'569'598
Totale 2011	4'339'575	876'000	1'375'412
Totale 2010	2'726'935	469'000	1'282'550
Totale 2009	3'748'368	916'549	1'328'225
Totale 2008	3'738'921	722'500	969'850
Totale 2007	5'507'450	1'685'000	1'097'900
Totale 2006	4'830'700	1'087'500	1'161'691
Totale 2005	3'262'800	515'000	1'364'010
Totale 2004	3'327'400	100'000	1'231'434
Totale 2003	3'920'330	110'000	1'372'982
Totale 2002	3'900'800	485'000	1'373'400
Totale 2001	4'278'200	150'000	1'289'700
Totale 2000	3'838'000	494'000	1'631'900

Fonte: Divisione dell'ambiente, Ufficio della caccia e della pesca

6.T64 Statistica del pescato (in kg.) nei laghi Verbano e Ceresio, nel 2015

	Verbano			Ceresio			Totale
	Profess.	Dilettanti	Totale	Profess.	Dilettanti	Totale	
Trote	598	374	972	498	392	890	1862
Salmerino	218	9	227	138	20	158	385
Coregoni	13132	694	13826	2122	327	2448	16274
Persico	1825	658	2483	4828	10060	14888	17371
Luccio	435	996	1431	697	606	1303	2734
Lucioperca	753	361	1114	1903	1042	2945	4059
Agone	16207	694	16901	418	16	434	17335
Boccalone	1		1	19	117	137	138
Carpa	99	67	166	210	533	743	909
Tinca	412	6	418	1197	10	1207	1625
Bottatrice	1166	45	1211	730	5	735	1946
Anguilla					1	1	1
Alborella							0
Savetta	4		4	36		36	40
Altri	7734	253	7987	9865	212	10077	18064
Totale	**42584**	**4157**	**46741**	**22660**	**13340**	**36001**	**82742**

Fonte: Divisione dell'ambiente, Ufficio della caccia e della pesca

6.T65 Statistica catture nei corsi d'acqua, bacini e laghi alpini, dal 2011 al 2015

	Catture Numero individui					Catture kg				
	2011	2012	2013	2014	**2015**	2011	2012	2013	2014	**2015**
Fiume Ticino e affluenti (Brenno escluso)	15'990	13'377	12'242	9'521	10'443	3'569	3'119	2'879	2'294	2'460
Fiume Brenno e affluenti	3'753	3'499	2'791	2'662	3'242	777	715	586	562	707
Fiume Verzasca e affluenti	1'912	2'043	1'358	1'382	1'310	402	412	289	308	288
Fiume Maggia e affluenti	11'655	10'170	8'422	8'338	9'062	2'425	2'064	1'750	1'751	1'921
Gambarogno	251	148	107	217	185	56	33	25	47	44
Sottoceneri	5'295	4'886	4'854	8'004	5'677	1'218	1'098	1'110	1'865	1'350
Temolo	30	21	54	68	0	25	17	43	53	0
Totale corsi d'acqua	**38'886**	**34'114**	**29'728**	**30'192**	**29'919**	**8'472**	**7'458**	**6'682**	**6'880**	**6'770**
Laghetti alpini	19'167	21'784	19'317	14'297	18'696	3'877	4'405	4'139	3'123	3'831
Bacini vari	8'693	8'106	5'597	3'589	6'759	1'893	1'838	1'517	979	1'584
Totale laghetti e bacini	**27'860**	**29'854**	**24'914**	**17'886**	**25'455**	**5'770**	**6'243**	**5'656**	**4'102**	**5'415**
Totale generale	**66'746**	**63'998**	**54'642**	**48'078**	**55'374**	**14'242**	**13'701**	**12'338**	**10'982**	**12'185**

I valori ponderali sono stati stimati facendo uso di un indice di condizione KI=1.

Fonte: Divisione dell'ambiente, Ufficio della caccia e della pesca

6.T66 Costo per patente, patenti rilasciate e ricavo, per categoria di pesca, dal 2013

	2013			**2014**			**2015**			**2016**		
	Costo patente	N. pat.	Ricavo CHF	Costo patente	N. pat.	Ricavo CHF	Costo patente	N. pat.	Ricavo CHF	Costo patente	N. pat.	Ricavo CHF
Reti Verbano (Professionale)		**12**	**14'000**		**13**	**15'000**		**11**	**12'783**		**11**	**12'600**
P 1	1'200	10	12'000	1'200	10	12'000	1'200	9	10'783	1'200	8	9'600
P 2	1'000	2	2'000	1'000	3	3'000	1'000	2	2'000	1'000	3	3'000
Reti Ceresio (Professionale)		**14**	**14'200**		**12**	**12'200**		**12**	**12'200**		**12**	**12'200**
P 1	1'200	1	1'200	1'200	1	12'00	1'200	1	1200	1'200	1	1'200
P 2	1'000	13	13'000	1'000	11	11'000	1'000	11	11'000	1'000	11	11'000
Dilettantistica (D)		**4'306**	**714'120**		**4'173**	**704'020**		**4'060**	**672'980**		**4'046**	**672'140**
D 1 domiciliati	170	3558	604'860	170	3'470	596'360	170	3'424	582'080	170	3'415	580'550
D 1 CH	350	124	43'400	350	119	45'500	350	108	37'800	350	123	43'050
D 1 stranieri	600	44	26'400	600	41	24'600	600	34	20'400	600	29	17'400
D1 età 14-17 anni	50	300	15'000	50	266	13'400	50	264	13'200	50	272	13'600
D2 domiciliati	80	167	13'360	80	164	13'200	80	163	13'040	80	158	12'640
D2 frontalieri	80	27	2'160	80	22	1'760	80	12	960	80	0	0
D2 CH/S	100	57	5'700	100	50	5100	100	55	5'500	100	49	4'900
D3 domiciliati	100	25	2'500	100	41	4'100	-	-	-	-		
D3 età 14-17 anni	20	2	40	20	-	0	-	-	-	-		
D3 svizzeri	180	-	-	180	-	0	-	-	-	-		
D3 stranieri	350	2	700	350	-	0	-	-	-	-		
Turistica (T)		**1'820**	**110'620**		**1'595**	**105'530**		**1'669**	**103'050**		**1'604**	**101'450**
T1 2 gg	60	930	55'800	60	786	49'200	60	812	48'720	60	836	50'160
T1 2 gg età 14-17 anni	20	72	1'440	20	50	1120	20	88	1'760	20	55	1'100
T1 7 gg	120	280	33'600	120	274	35'280	120	286	34'320	120	288	34'560
T1 7 gg età 14-17 anni	30	77	2'310	30	76	2'520	30	61	1'830	30	57	1'710
T2 2 gg	30	279	8'370	30	207	6'660	30	234	7'020	30	224	6'720
T2 7 gg	50	182	9'100	50	202	10'750	50	188	9'400	50	144	7'200
Totale ricavo lordo			**852'940**			**836'750**			**801'013**			**798'390**

Fonte: Divisione dell'ambiente, Ufficio della caccia e della pesca

6.T67 Attività della Commissione del paesaggio[1], dal 2009

	2009	2010	2011	2012	2013	2014	2015	2016
Sedute plenarie	22	23	23	22	24	21	17	16
Domande di costruzione (In plenum)	19	38	53	55	43	41	38	46
Domande di costruzione (Delegati)	207	198	102	199	120	126	157	167
Esame atti pianificatori	29	36	16	18	21	21	9	5
Incontri con progettisti	64	23	11	14 (plenum)	10		34	33

[1]La commissione del paesaggio ha iniziato la propria attività nel mese di settembre 2007.

Fonte: Divisione dello sviluppo territoriale e della mobilità, Sezione sviluppo territoriale

6.T68 Situazione della pianificazione locale, dal 2009

	Totale 2009	Totale 2010	Totale 2011	Totale 2012	Totale 2013	Totale 2014	Totale 2015	Totale 2016
PR/PP approvati dal C.d.S.	8	4	5	1	1	4	6	5
(n. ricorsi)	*(83)*	(50)	(124)	(7)	(0)	(59)	(166)	(20)
PR/PP esaminati dal DT	10	2	2	4	1	1	3	3
Varianti di PR approvate dal C.d.S.	37	32	46	38	29	48	26	19
(n. ricorsi)	*(62)*	(68)	(61)	(36)	(27)	(68)	(50)	(45)
Varianti di PR esaminate dal DT	59	56	54	59	36	31	64	38
Varianti di PR di poco conto decise dal CdS	3	1	2	1	3	7	3	7
(n. ricorsi)	*(3)*	(1)	(2)	(1)	(5)	(7)	(7)	(7)
Varianti di PR di poco conto approvate dal DT	35	35	28	30	54	74	50	49
Inventari edifici fuori ZE approvati dal CdS	1	–	-	-	-	-	-	-
(n. oggetti)	*(118)*	–	-	-	-	-	-	-
(n. ricorsi)	–	–	-	-	-	-	-	-
Inventari edifici fuori ZE esaminati dal DT	–	–	-	-	-	-	-	-
(n. oggetti)	–	–	-	-	-	-	-	-
Zone di pianificazione di nuova pubblicazione	11	5	1	2	3	4	6	7
Osservazioni su Ricorsi di 2a istanza al TRAM	55	103	105	407	36	78	138	141
(n. ricorsi)	*(102)*	(103)	(105)	(407)	(36)	(78)	(138)	(141)
Osservazioni su Ricorsi al TF	5	5	5	4	3	–	2	1
(n. ricorsi)	*(5)*	(5)	(5)	(4)	(3)	–	(2)	(1)
Informatizzazione di PR	1	4	5	17	11	26	27	31

Fonte: Divisione dello sviluppo territoriale e della mobilità, Sezione sviluppo territoriale

6.T69 Attività dell'Ufficio della natura e del paesaggio, nel 2016

	No. incarti trattati	Preavvisi positivi	Preavvisi positivi con condizioni	Preavvisi negativi	Preavvisi non espressi	Incarti non concernenti
Esame incarti						
Domande di costruzione	2518	609	1126	247	15	521
Notifiche	418	112	238	68		
Osservazioni Ricorsi/opposizioni domande di costruzione	171					
Piani regolatori/atti pianificatori	89	40	39	10		
Progetti discariche	4		3	1		
Progetti di strade	123	85	30	7	1	
Progetti di strade forestali	1	1				
Progetti in bosco (riserve, piani di gestione, valorizzazione)	10		10			
Domande di dissodamento	35	24	8	3		
Progetti di sistemazione corsi d'acqua	7	4	3			
Piani generali smaltimento acque	11	3	8			
Domande di captazioni acque/acquedotti	12	9	1		2	
Domande estrazioni inerti fiumi	10	6	4			
Istanze di apertura campeggi occasionali	12	2	10			
Domande migliorie alpestri e bonifiche	39	1	32	6		
Domande di manifestazioni	51	25	25	1		
Rilascio autorizzazioni	97					
Procedure di contravvenzione	3					
Segnalazioni abusi da parte delle guardie	7					
Richieste intervento avifauna edifici	8					
Totale	3626					

Fonte: Divisione dello sviluppo territoriale e della mobilità, Sezione sviluppo territoriale

6.T69a Opere eseguite nei biotopi (esclusi gli studi e la gestione dei biotopi effettuata tramite accordi di gestione con agricoltori) nel 2016

Località	Biotopo/i	Tipo intervento	Promotore
Bedrina	Torbiera	Gestione	Pro Natura
Biotopi umidi Ascona	Sito di riproduzione d'anfibi	Gestione	Patriziato di Ascona
Biotopi umidi Chiasso	Paludi e sito di riproduzione d'anfibi	Gestione	Comune di Chiasso
Biotopi umidi Losone	Sito di riproduzione d'anfibi	Gestione	Patriziato di Losone
Biotopi umidi Stabio	Paludi e sito di riproduzione d'anfibi	Gestione	Comune di Stabio
Bosco Gere	Prato secco	Gestione	Comune di Brione
Campi Grandi Lodrino	Sito di riproduzione d'anfibi	Valorizzazione	Comune di Lodrino
Cava Rivaccia	Sito di riproduzione d'anfibi	Valorizzazione	Comune di Bedigliora
Cugnoli-Curti	Palude	Valorizzazione	signor Torricelli G
Dosso dell'Ora	Prato secco	Valorizzazione	UNP
Gerre di Sotto	Palude	Gestione	UNP
Guer	Palude	Valorizzazione	UNP
Iragna Nord	Palude	Gestione	DASF
Isella nord	Paludi e sito di riproduzione d'anfibi	Gestione	UNP
La Perfetta – Arzo	Prato secco	Gestione	Comune di Chiasso
Lanca Sant'Antonio	Zona golenale, palude e sito di riproduzione d'anfibi	Gestione	UNP
Monte Caslano	Prato secco	Gestione	UNP
Monte San Giorgio	Prati secchi	Gestione	UNP
Motto Grande	Sito di riproduzione d'anfibi	Valorizzazione	Comune di Camorino
Pedrinate	Zona di protezione dell'avifauna	Gestione	Comune di Chiasso
Pescicoltura Golino	Sito di riproduzione d'anfibi	Gestione	UNP
Pian Casoro	Paludi e sito di riproduzione d'anfibi	Gestione	Comune di Lugano
Pianca dell'Alpe	Prato secco	Gestione	Comune di Arogno
Pizzo Leone	Prato secco	Valorizzazione	UNP
Poncione d'Arzo	Prato secco, Specie	Valorizzazione	UNP
Pozza est di Motto	Sito di riproduzione anfibi	Gestione	UNP
Pra Coltello	Palude e sito di riproduzione anfibi	Valorizzazione	UNP
Pra Vicc	Sito di riproduzione d'anfibi	Valorizzazione	UNP
Pre Murin	Paludi e sito di riproduzione d'anfibi	Gestione	Comune di Mendrisio
Rompiga	Sito di riproduzione anfibi	Valorizzazione	UNP
Santa Maria	Sito di riproduzione d'anfibi	Gestione	Comune di Gudo
Seseglio	Sito di riproduzione anfibi	Valorizzazione	Consorzio arginature Basso Mendrisiotto
Sessa San Giorgio	Sito di riproduzione anfibi	Gestione	UNP
Stagni San Giorgio	Sito di riproduzione d'anfibi	Valorizzazione	Comune di Morbio Inferiore
Torrazza	Sito di riproduzione d'anfibi	Valorizzazione	UNP, Comune di Novazzano
Trivelli	Prato secco	Valorizzazione	Comune di Lugano
Val Mara	Prati secchi	Gestione	Comune di Arogno
Vatagn/Colmagera	Habitat Cistus salviifolius	Gestione	UNP
Vetta Generoso	Prato secco	Valorizzazione	UNP

Fonte: Divisione dello sviluppo territoriale e della mobilità, Sezione sviluppo territoriale

6.T70 Attività del Servizio monumenti dell'Ufficio dei beni culturali, dal 2013

Settore di attività	2013 No. oggetti trattati	2014 No. oggetti trattati	2015 No. oggetti trattati	2016 No. oggetti trattati
Sopralluoghi (accertamenti, cantieri, laboratori di restauro)	746	562	528	561/50
Domande di costruzione esaminate*	727	706	727	809
Notifiche*	51	38	51	100
Cantieri di restauro in attività	49	55	49	36/1
Cantieri di restauro conclusi	45	38	45	31/6
Beni mobili in restauro presso laboratori privati	30	30	30	35/25
Beni mobili restaurati (lavori conclusi)	40	10	40	108/2
Sussidi cantonali versati (in mio.)	2.0 (35 opere)	2.2 (55 opere)	2.2 (55 opere)	1..6 (40 opere)
Investimenti per restauro monumenti statali (in mio)	0.08 (10 opere)	0.09 (6 opere)	0.09 (6 opere)	0.2 (26 opere)
Sussidi federali versati in collaborazione con UFC (in mio.)	1.1 (5 opere)	0.7 (6 opere)	0.7 (6 opere)	1.8 (21 opere)

*Compreso il Servizio archeologia

Fonte: Divisione dello sviluppo territoriale e della mobilità, Sezione sviluppo territoriale

6.T71 Sezione dello sviluppo territoriale, Ufficio del Piano direttore: sintesi delle schede del Piano direttore cantonale, gennaio 2016

Modifiche poste in consultazione nel corso del 2016 (art. 11 Lst)

Modifiche pubblicate per adozione nel corso del 2016 (art. 13, 14 e 17 Lst)

Patrimonio	Rete urbana	Mobilità	Vivibilità
P1 Paesaggio	**R1** Modello territoriale	**M1** Piano cantonale dei trasporti	**V1** Politica ambientale
P2 Progetti di paesaggio comprensoriale – PPC	**R/M2** Agglomerato del Locarnese		**V2** Suolo
P3 Paesaggi con edifici e impianti degni di protezione (rustici)	**R/M3** Agglomerato del Luganese		**V3** Energia
P4 Componenti naturali	**R/M4** Agglomerato del Bellinzonese		**V4** Rumori
P5 Parchi naturali	**R/M5** Agglomerato del Mendrisiotto		**V5** Pericoli naturali
P6 Acqua	**R6** Sviluppo e contenibilità del PR	**M6** AlpTransit	**V6** Appr. in materiali inerti
P7 Laghi e rive lacustri	**R7** Poli di sviluppo economico – PSE	**M7** Sistema ferroviario regionale Ticino-Lombardia – TILO	**V7** Discariche
P8 Territorio agricolo	**R8** Grandi generatori di traffico – GGT	**M8** Collegamenti ferroviari transfrontalieri con l'Italia dal Mendrisiotto	**V8** Cave
P9 Bosco	**R9** Svago di prossimità	**M9** Infrastruttura aeronautica	**V9** Stazioni di trasbordo per rifiuti solidi urbani e assimilabili
P10 Beni culturali	**R10** Spazi pubblici e qualità dello spazio costruito	**M10** Mobilità lenta	**V10** Poligoni di tiro
P11 Piano comprensoriale della Val Verzasca	**R11** Piano comprensoriale delPiano di Magadino		**V11** Aree d'attività militari
P12 Piano comprensoriale del fondo Vallemaggia	**R12** San Gottardo, progetto di sviluppo territoriale e regionale		**V12** Infrastrutture per lo svago e il turismo

Fonte: Divisione dello sviluppo territoriale e della mobilità, Sezione sviluppo territoriale

6.T72 Indennizzo dal 2008 al 2016 dei costi non coperti e pianificati dell'offerta di trasporto regionale ai sensi della LTV

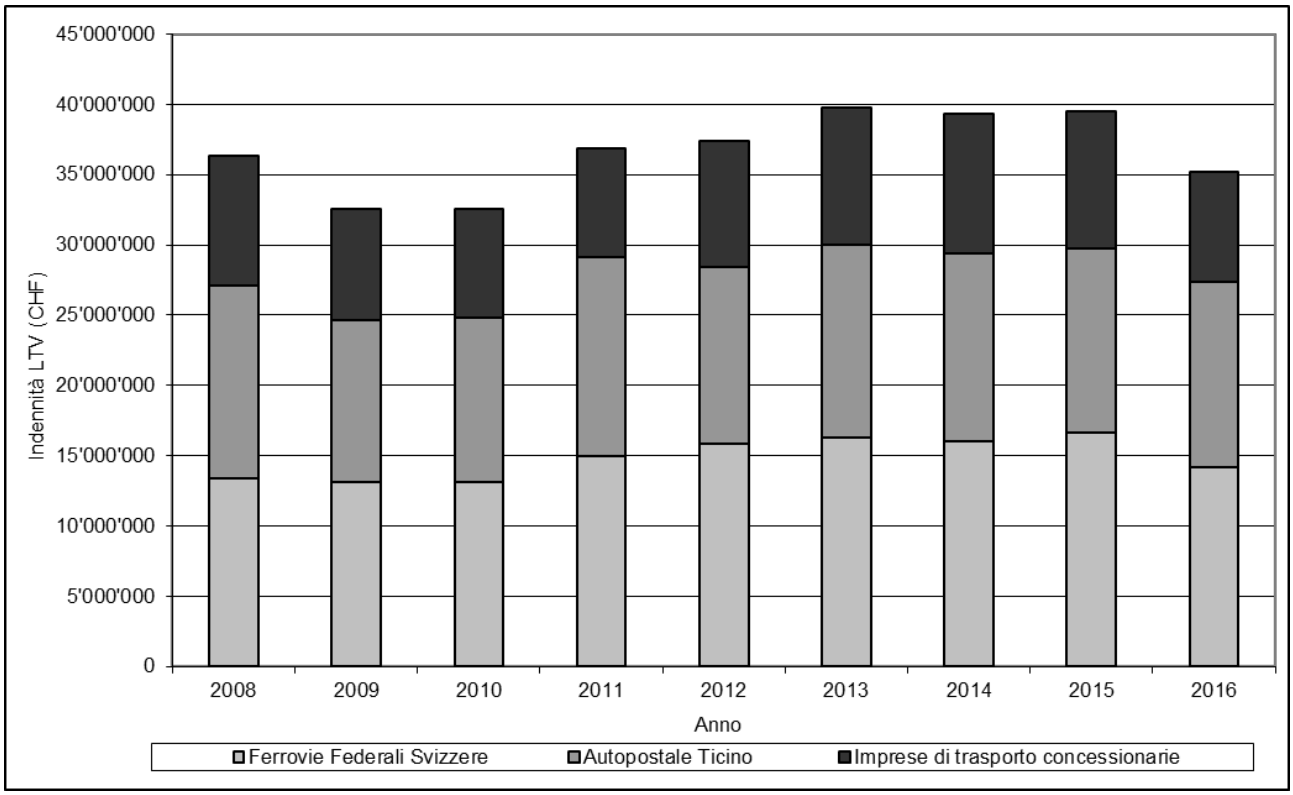

Fonte: Divisione dello sviluppo territoriale e della mobilità, Sezione della mobilità

6.T73 Indennizzo dal 2008 al 2016 dei costi non coperti e pianificati dell'offerta di trasporto ai sensi della LTP

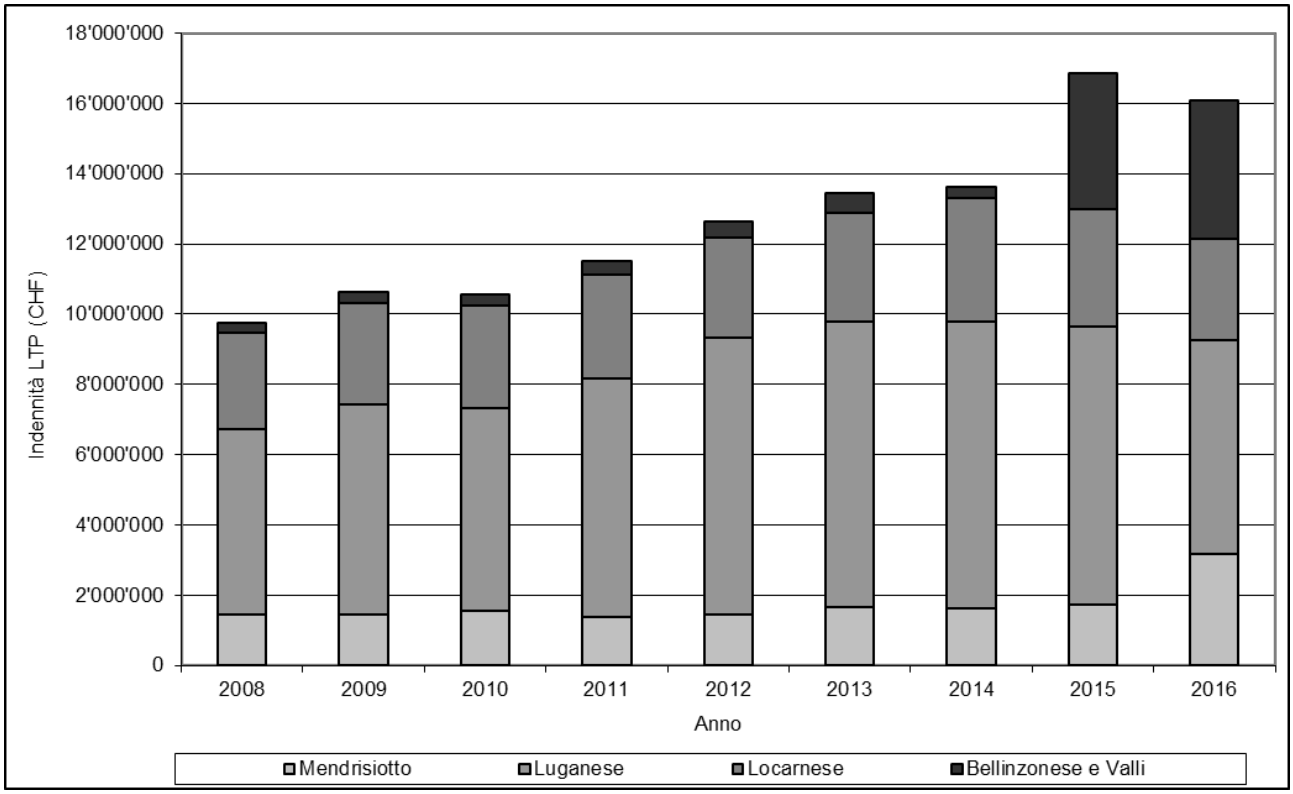

Fonte: Divisione dello sviluppo territoriale e della mobilità, Sezione della mobilità

6.T74 Comunità tariffale - mensilità vendute, dal 1999

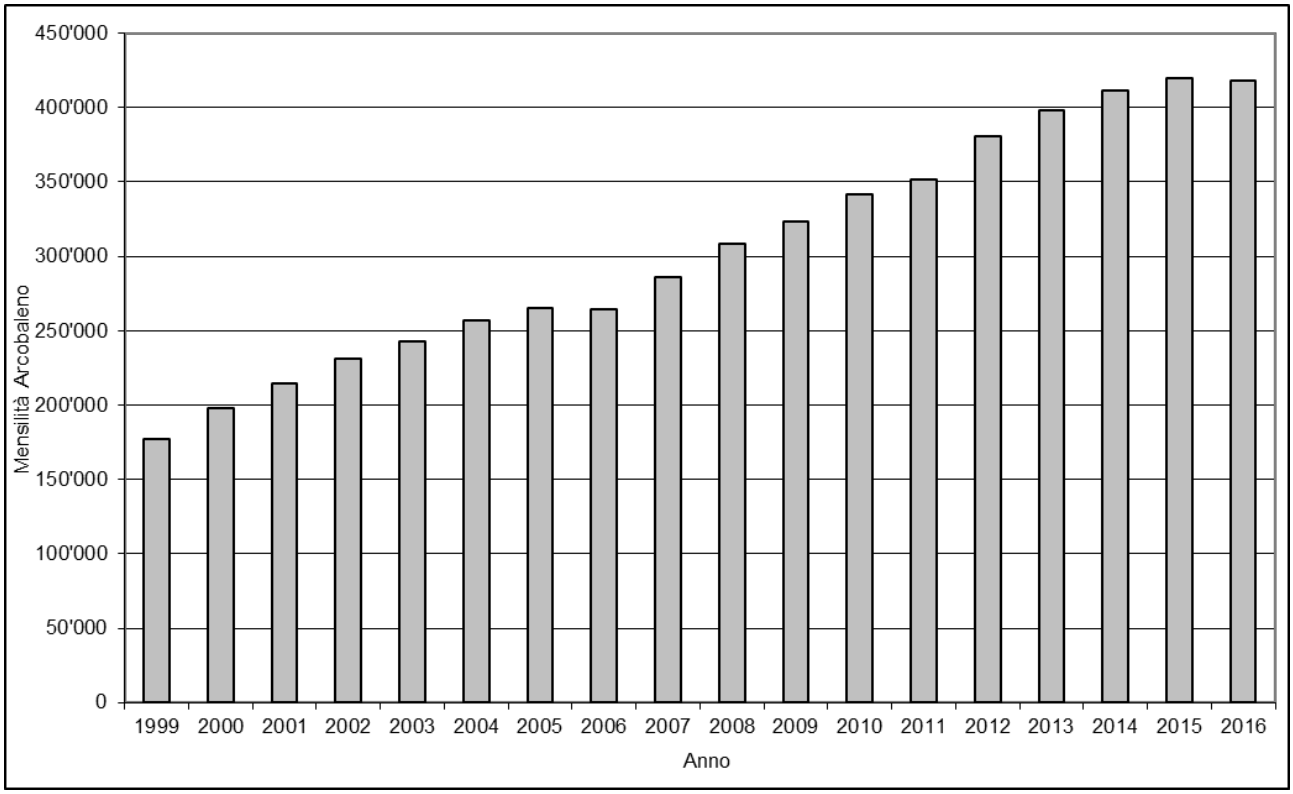

Fonte: Divisione dello sviluppo territoriale e della mobilità, Sezione della mobilità

6.T75 Volume prestazioni trasporti pubblici (in mio veicoli-km)

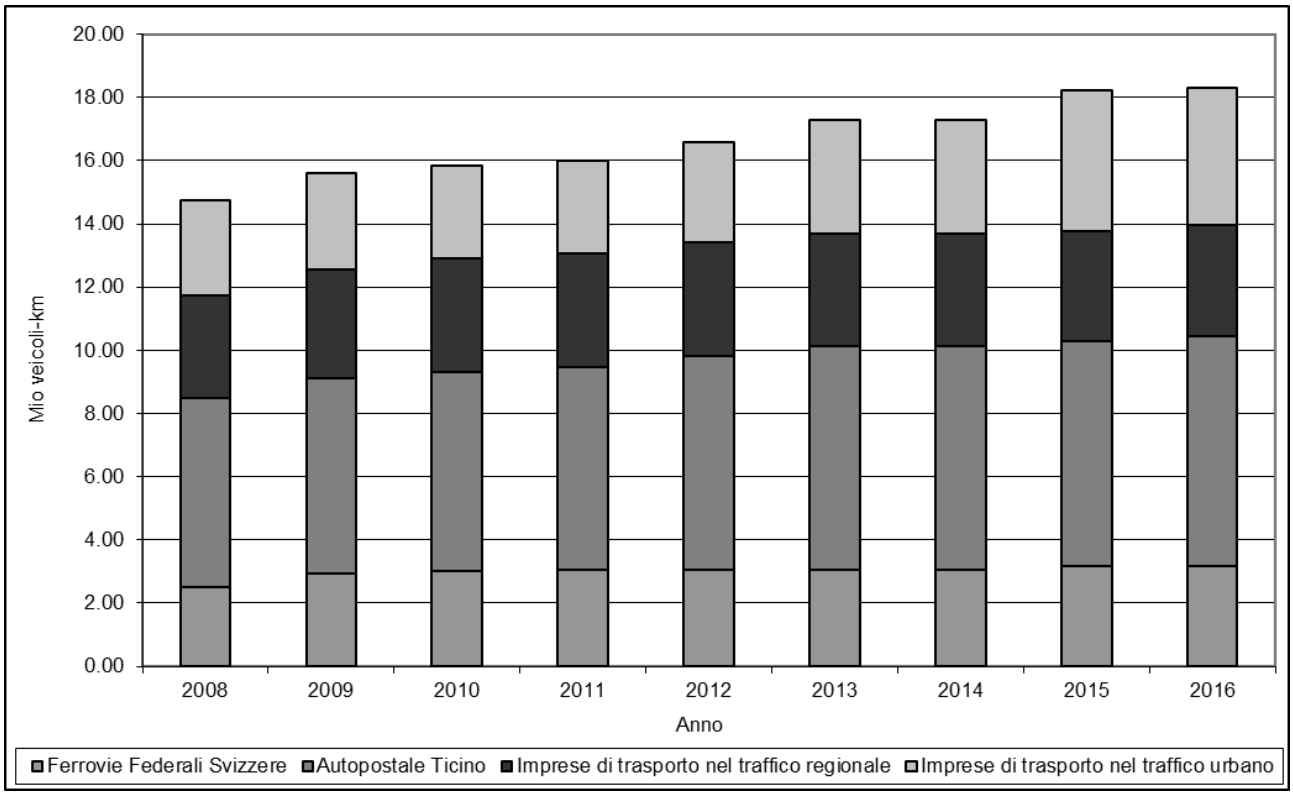

Fonte: Divisione dello sviluppo territoriale e della mobilità, Sezione della mobilità

6.T76 Indennizzo alle imprese di trasporto, dal 1990

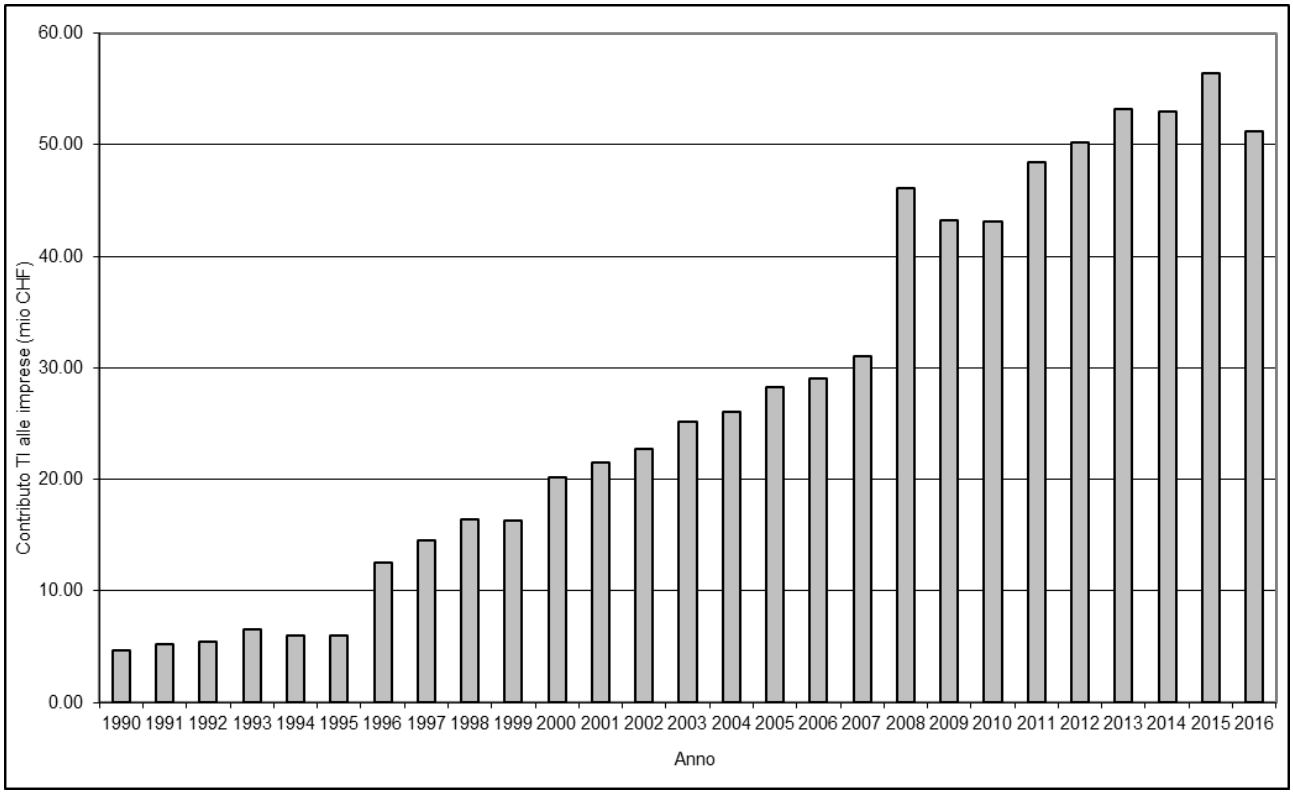

Fonte: Divisione dello sviluppo territoriale e della mobilità, Sezione della mobilità

6.T77 Investimenti per piani regionali dei trasporti/programmi di agglomerato, dal 1993

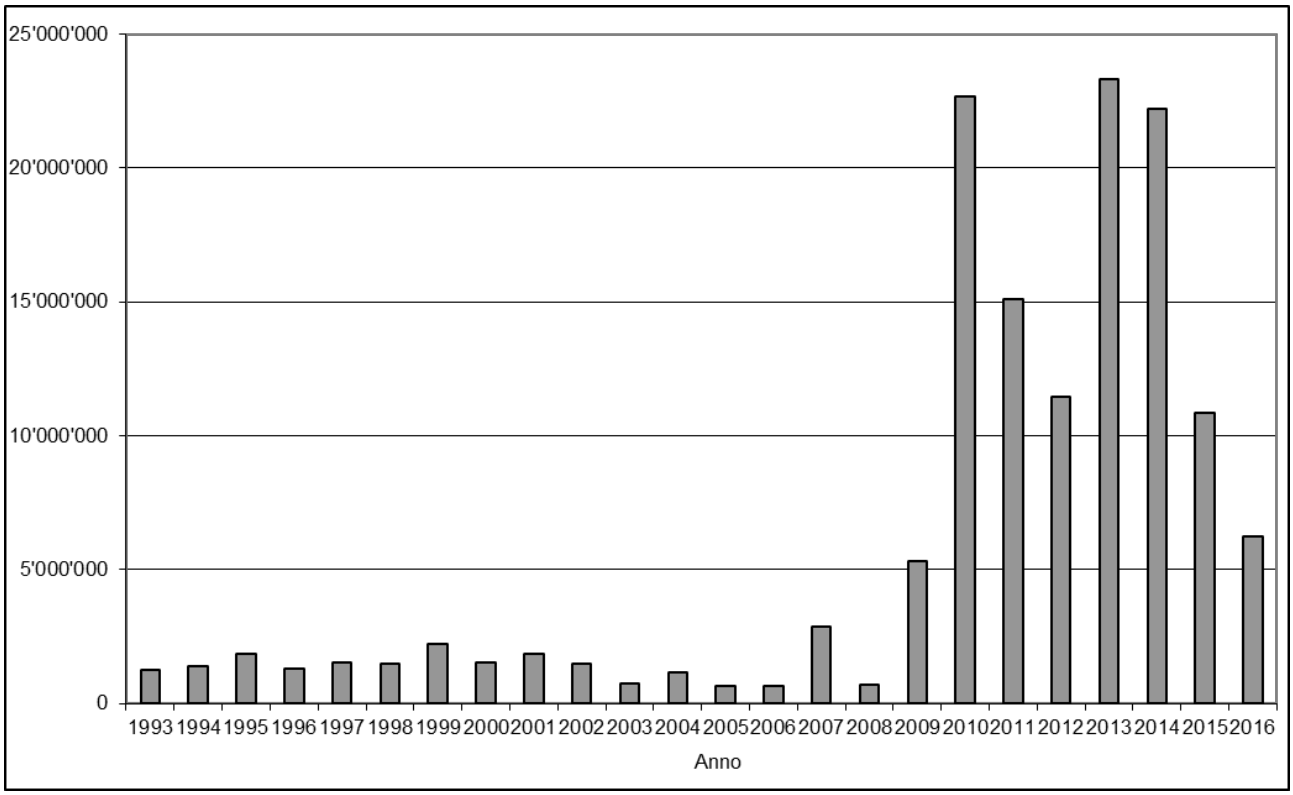

Fonte: Divisione dello sviluppo territoriale e della mobilità, Sezione della mobilità

6.T78 Numero impianti a fune per trasporto persone con concessione cantonale (stato al 1.1. - senza mini sciovie)

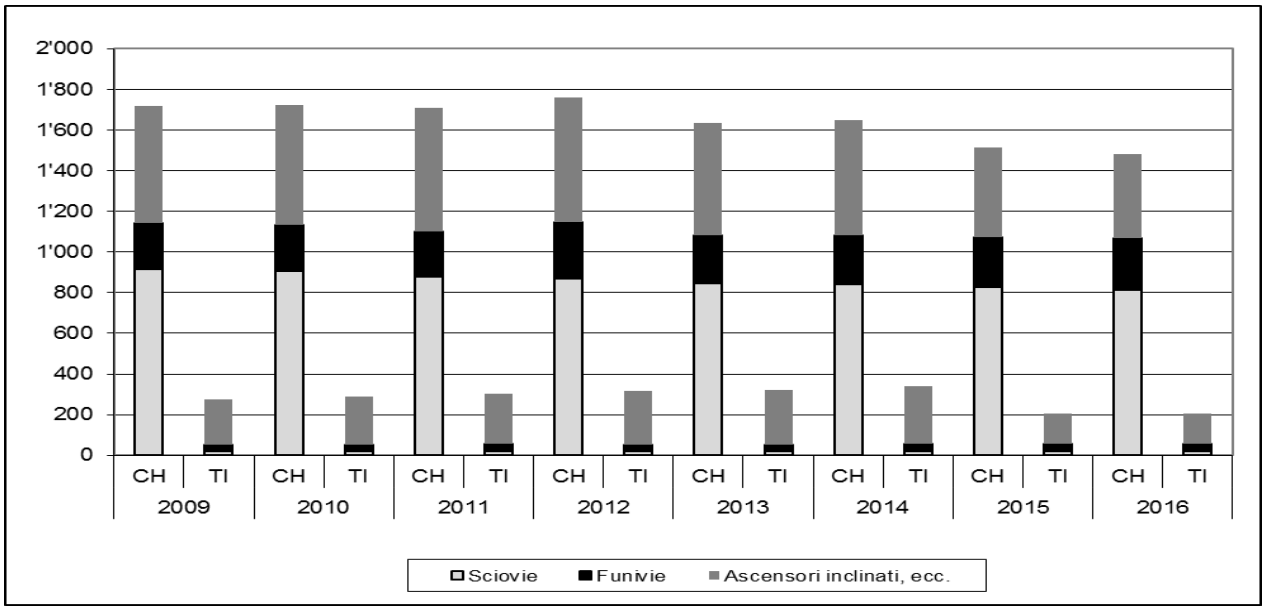

Fonte: Divisione dello sviluppo territoriale e della mobilità, Sezione della mobilità

6.T79 Crediti quadro strade cantonali: spese 2016

	Mendrisiotto	Malcantone, Collina d'oro	Luganese, Vedeggio, Val Colla	Gambarogno V.Verzasca, Locarnese	Val Maggia, Centovalli, Onsernone	Bellinzonese, Riviera, Val Blenio	Leventina Val Bedretto	Spesa totale 2016	Credito residuo al 31.12.16
5.11.90/10.06.96 Progetti								0	565'504
3.91/4.93/3.95/11.96/3.99/05.04/05.13 PPI 1/2/3/4/5/6/7 luganese		267'931	1'142'853					1'410'784	9'333'892
6.94/3.95/3.98/3.99/9.01/10.02/03.03/06.09 Piano dei trasporti del Luganese (parte DC)		1'228'521	5'720'331					6'948'852	495'254'157
23.06.09 Piano viabilità del polo PVP (parte DC)			151'754					151'754	3'303'696
15.2.93/27.6.96/19.4.04/10.11.09/24.11.14 Interventi stradali Mendrisiotto	1'509'656							1'509'656	16'399'280
12.03.03/2.6.08/10.11.09 Piano dei trasporti Mendrisiotto (parte DC)	6'648'876							6'648'876	39'232'916
19.02.13 1. tappa percorsi ciclabili Luganese		116'679	1'238'843					1'355'522	14'112'238
19.02.13 1. tappa percorsi ciclabili Mendrisiotto	191'599							191'599	12'999'088
Mendrisiotto seconda generazione PAM2 (parte DC)								0	1'150'000
18.12.95 Gestione traffico Ora H Locarnese								0	8'129
10.03.98/11.10.04 Sistemazione patrimonio stradale								0	1'534'847
06.99/12.01/10.04/9.06/10.08/2.11 Correzione strada delle Centovalli					152'351			152'351	-928'555
12.99/10.01/02.02/10.02 Piano dei trasporti del Bellinzonese						5'979		5'979	267'752
05.16/10.16 progetti stradali programma agglomerati Bellinzonese (PAB2)								0	5'100'000
10.03.98 opere premunizione patrimonio stradale								0	618'800
10.94/6.96/6.99/2.00/04.08/05.12/02.16 Migliorie stradali	95'509	186'919	375'604	106'313	245'015	260'144	97'874	1'367'379	10'479'259
05.12/06.14/02.16 Interventi minori su manufatti	494'353	277'235	528'284	470'651	439'575	292'365	336'439	2'838'901	6'268'090
.16 Rifacimento + risanamento manufatti	1'126'558	323'279	199'704	2'286'985	3'530'912	115'614	740'154	8'323'206	21'035'409
22.02.16 Sistemazione pavimentazione e cigli	5'298'811	3'839'297	5'742'964	2'660'036	4'871'675	4'803'723	3'486'062	30'702'569	73'042'231
19.09.00 Opere di premunizione forestale str.cantonali					31'200	13'200		44'400	1'554'644
05.12/06.14/02.16 Opere protezione e premunizione pericoli naturali	1'387'101	497'154	597'341	181'840	118'286	65'874	108'612	2'956'208	1'603'499

Fonte: Servizi generali del DT, Ufficio del controlling e dei servizi centrali

6.T80 Ripartizione per tipo di investimento e per settore stradale: spese 2016

	Mendrisiotto	Malcantone, Collina d'Oro	Luganese, Vedeggio, Val Colla	Gambarogno, V.Verzasca, Locarnese	Val Maggia, Centovalli, Onsernone	Bellinzonese, Riviera, Val Blenio	Leventina, Val Bedretto	Totale
Sistemazione generale strade[1]	8'350'130	1'976'449	9'675'592	5'851'982	871'623	2'034'145	628'571	29'388'492
Migliorie stradali[2]	146'206	186'919	499'733	106'313	245'015	619'538	97'874	1'901'598
Pavimentazioni[3]	5'339'047	3'839'297	5'742'964	2'660'036	4'657'483	4'974'969	5'037'399	32'251'195
Risanamento manufatti[4]	1'620'911	600'514	727'988	2'757'635	3'970'487	407'979	1'076'593	11'162'107
Danni della natura[5]	1'387'101	497'154	617'607	192'997	149'486	141'751	112'404	3'098'500
Imp.elettromeccanica,segnaletica,servizio inverna	22'762	97'779	55'892	146'590	20'371	124'864	9'834	478'092
Contributi ai Comuni[7]	200'000			115'524				315'524
Totali	**17'066'158**	**7'198'112**	**17'319'775**	**11'831'077**	**9'914'465**	**8'303'246**	**6'962'675**	**78'595'508**

[1] Tab.781.59 Costruzioni strade cantonali; voci contab. 711 501002, 781 501010, 501011
[2] Tab.783.59 parz. Migliorie; voci contab. 711 501003, 783 501027, 501030
[3] Tab.783.59 parz. Pavimentazioni; voci contab. 711 501003, 783 501027, 501028
[4] Tab.783.59 parz. Manufatti; voci contab. 711 501003, 783 501027, 501029
[5] Tab.783.59 parz. Premunizioni e ripristini; voci contab. 711 501003, 783 501027, 501031
[6] Tab.783.59 parz. Elettromecc.+segnaletica; voci contab. 711 501003, 783 501027, 501037

Fonte: Servizi generali del DT, Ufficio del controlling e dei servizi centrali

6.T81 Studi fattibilità, indagini, progetti di massima e d'intervento per il risanamento dei manufatti delle strade cantonali trattati nel 2016

Strade cantonali	Oggetto	Anno di costruzione	Superficie m2	Stato dei lavori
Studi fattibilità	214.425 Ponte 2 zona Lavinone	1989	95	Terminato
	Manufatti PA416 tratto Motto-Valserin	---	---	Terminato
	Manufatti P399 da PR 90+000 a PR 131.000	---	---	In corso
Indagini	425.400 Ponte sul fiume Ticino a Gudo	1971	2600	In corso
	111.400 Copertura fiume Faloppia	---	8000	In corso
	162.402 Canale Moré (L = 550 m)	1959	4125	In corso
	160.415 Ponte sulla Val Luasca	1985	430	In corso
	433.400 Ponte della Gutta – zona Lori	'--	510	In corso
Progetti di massima	606.476 Ponte sul Ri di Brönich	1971	600	Terminato
	497.400 Ponte sulla Maggia – Acc. Bignasco	1969	370	In corso
	603.455 Viadotto Rodi Fiesso	1987	2143	In corso
	490.421 Ponte Rovana 1	1991	194	In corso
	490.422 Ponte Marögna	1991	350	In corso
	490.423 Ponte Rovana 2	1991	196	In corso
	407.471 Ponte sulla Maggia a Mogno	---	130	In corso
	204.405 Ponte sulla Magliasina	---	380	In corso
	299.401 Vecchio ponte in ferro sulla Magliasina	---	160	In corso
Progetti d'intervento	162.402 Canale Moré [Imbocco ; L = 100m]	1959	750	Terminato
	330.405/06 Ponte e semiponte Faiana	1989/1982	485	Terminato
	407.462/3/4 Semiponti zona Sasso del Tiro	1964	355	Terminato
	181.415 Ponte Val Mara 1	1913	55	Terminato
	181.420 Ponte Val Mara 2	1913	60	Terminato
	182.405 Ponte di Pugerna	---	25	Terminato
	121.410 Ponticello zona Prella	---	20	Terminato
	660.400 Ponte sul Ticino (Personico)	1983	475	Terminato
	603.411 Ponte sul Ri Tomp	---	130	Terminato
	604.426 Sottopasso agricolo Alpe Rodon	---	30	Terminato
	661.400 Ponte di Lavorgo	1980	440	In corso
	402.415 Ponte sul Ticino a Quartino	1981	4000	In corso
	680.400 Ponte sul Ri Foch	1987	185	In corso
	672.400 Ponte zona Modrengo	---	10	In corso
	626.420 Ponte sulla valle di Lodrino	1997	385	In corso
	606.450 Ponte sul Brenno (Olivone)	1900	225	In corso
	407.450 Ponte sulla Bavona	1953	190	In corso
	689.415 Ponte Ri di Ronco	---	50	In corso
	511.400 Ponte di Corippo	1900	75	In corso
	405.480 Ponte sulla Valle Madonna di Ponte	---	130	In corso
	470.423 Tombino sotto la Chiesa	---	15	In corso
	470.425 Ponte sul Ri di Bordione	---	60	In corso

Fonte: Divisione delle costruzioni, Area del supporto e del coordinamento, Ufficio della gestione dei manufatti

6.T82 Stato manufatti delle strade cantonali – Situazione al 31.12.2016

	Manufatti catalogati	In buono stato	In stato accettabile	In stato deteriorato	In cattivo stato	In stato pericolante
Valore assoluto	2045	259	1239	520	27	0
Valore percentuale		12.5%	60.5%	25.5%	1.5%	0%

Fonte: Divisione delle costruzioni, Area del supporto e del coordinamento, Ufficio della gestione dei manufatti

6.T83 Suddivisione geografica delle spese di manutenzione ordinaria dei manufatti (voce contabile 314.10008, CRB 782) - Situazione al 31.12.2016

Ispettorato stradale	Zona	Numero interventi	Importo in CHF
CMMen	Mendrisiotto	7	112'703.25
CMSot	Malcantone – San Salvatore – Collina d'Oro	11	368'730.35
	Vedeggio – Cassarate – Val Colla		
CMBel	Bellinzona – Bassa Riviera - Gambarogno	12	269'904.50
CMLoc	Valle Verzasca – Delta della Maggia - Brissago	6	38'718.25
	Valle Maggia – Centovalli - Onsernone		
CMAlp	Alta Riviera – Valle di Blenio	12	176'634.40
	Leventina		
Diversi	Diversi (ispezioni/ KUBA /riporti anni precedente, ecc.)	---	178'619.90
Totale			1'145'310.65

Fonte: Divisione delle costruzioni, Area del supporto e del coordinamento, Ufficio della gestione dei manufatti

6.T84 Suddivisione geografica delle spese di manutenzione ordinaria dei manufatti (voce contabile 501.00029.2970, CRB 783) - Situazione al 31.12.2016

Ispettorato stradale	Zona	Numero interventi	Importo in CHF
CMMen	Mendrisiotto	3	431'516.00
CMSot	Malcantone – San Salvatore – Collina d'Oro	2	348'504.00
	Vedeggio – Cassarate – Val Colla	7	506'905.00
CMBel	Bellinzona – Bassa Riviera - Gambarogno	3	190'525.45
CMLoc	Valle Verzasca – Delta della Maggia - Brissago	2	392'122.20
	Valle Maggia – Centovalli - Onsernone	5	420'459.70
CMAlp	Alta Riviera – Valle di Blenio	2	144'662.85
	Leventina	3	331'164.10
Diversi	Diversi (ispezioni/ KUBA /riporti anni precedente, ecc.)	---	923'531.20
Totale			3'689'390.50

Fonte: Divisione delle costruzioni, Area del supporto e del coordinamento, Ufficio della gestione dei manufatti

6.T85 Interventi di rifacimento o risanamento di manufatti (investimenti) - (voce contabile 501.00029, CRB 783) - Situazione al 31.12.2016

Oggetto	Numero conto	Importo cumulato in CHF	Stato lavori
471.437/39/40 Manufatti Vergelletto	2991	142'419.40	Terminato
689.403 Ponte 2 sul Ri di Bedretto	2998	27'684.70	Terminato
604.425 Ponte del Lucendro sulla Reuss	2993	12'317.30	Terminato
162.403 Tombinone zona Torre	2985	123'803.05	Terminato
660.400 Ponte sul Ticino (Personico)	2972	500'622.25	Terminato
203.415 Ponte sul Vedeggio	2964	98'805.20	Terminato
162.402 Canale Moré [Imbocco ; L = 100m]	2149	302'785.25	In corso
281.420 Semiponte posteggio Morcote	2898	201'901.25	In corso
402.415 Ponte sul Ticino a Quartino	2996	160'035.65	In corso
Orselina: Manufatti della tratta [434.405/06]	2167	200'630.50	In corso
Avegno – Gordevio: Manufatti della tratta	2173	222'037.35	In corso
181.415/20 Ponte Val Mara 1 e Val Mara 2	2174	585'214.15	In corso
407.462/3/4 Semiponti zona Sasso del Tiro	2951	970'795.85	In corso
330.405/06 Ponte e Semiponte Faiana	2969	177'131.10	In corso
Totale		**3'528'752.50**	

Fonte: Divisione delle costruzioni, Area del supporto e del coordinamento, Ufficio della gestione dei manufatti

6.T86 Interventi di conservazione su manufatti SN per tratta - Situazione al 31.12.2016

Tratta	No. totale interventi	Importo in CHF
04 Gorduno - Confine TI/GR	---	---
60 Varenzo – Airolo	---	---
64 Biasca – Varenzo	10	233'557.70
68 Rivera - Bellinzona Sud / Gorduno - Biasca	1	32'901.35
72 Bellinzona Sud - Gorduno	1	79'420.75
80 Chiasso - Rivera	2	33'350.45
81 Svincolo Lugano Nord	1	48'624.65
82 Mendrisio - Stabio Est	**---**	**---**
Totale		**427'854.90**

Fonte: Divisione delle costruzioni, Area del supporto e del coordinamento, Ufficio della gestione dei manufatti

6.T87 Interventi urgenti nel 2016

Tratta	Manufatto	Tipo intervento
72 Bellinzona Sud - Gorduno	608.405 Ponte della Torretta	Rifacimento giunti transizione lato Bellinzona
PA398 Fornastte-Ponte Tresa-Agno-Ostarietta	360.404 Tombinone grotto Madonnone	Rifacimento manufatto

Fonte: Divisione delle costruzioni, Area del supporto e del coordinamento, Ufficio della gestione dei manufatti

6.T88 Area operativa del Sottoceneri, attività nel 2016

Strade cantonali	Comune	Oggetto	Fase di progetto risp. attività
Distretto di Lugano	Agno	PVP-Itinerari ciclabili, passerella sul Vedeggio	Progetto definitivo
	Agno/Muzzano/Bioggio	Nuova circonvallazione di Agno e Bioggio	Progetto definitivo ottimizzazione
	Bioggio	PVP-Itinerari ciclabili, sottopasso zona Cavezzolo	Progetto definitivo
	Bioggio	PVP-Itinerari ciclabili, aggiramento Crespera	Lavori in esecuzione
	Cadempino	Opere di pavimentazione via Cantonale	Liquidato
	Canobbio-Porza	PVP-Via Trevano (fase 3)	Pubblicazione
	Canobbio-Capriasca	PVP-Itinerari ciclabili, tratto Canobbio-Sureggio	Lavori in esecuzione
	Collina d'Oro (Agra)	Opere di pavimentazione	Terminato e non contabilizzato
	Lamone-Manno	PVP-Itinerari ciclabili, pista ciclabile su viadotto SN	Lavori in esecuzione
	Lugano	StazLu 1 (Modulo stradale)	Progetto di massima ottimizzato
	Lugano (Davesco)	Passerella ciclopedonale e raccordi in zona Cossio	Progetto definitivo
	Manno (zona Suglio)	Ristrutturazione incrocio Suglio e formaz. by-pass	Terminato e contabilizzato
	Massagno	PVP Nodo 34 - incrocio Arizona	Pubblicazione
	Massagno	Riqualifica urbana della via san Gottardo	Progetto definitivo
	Melide - Bissone	Formazione percorso pedonale e ciclabile – sottostruttura-pavimentazione-metalcostruttore	Terminato e non contabilizzato
	Monteceneri (Sigirino)	Pista ciclabile zona Meraggia	Lavori in esecuzione
	Monteggio	Opere di moderazione del traffico tra Sessa e Molinazzo di Monteggio	Progetto definitivo
	Origlio	Formazione marciapiede e allargamento stradale	Pubblicazione
	Pian Scairolo	Sistemazione stradale e formazione marciapiede – sottostruttura-pavimentazione	Liquidato
	Pregassona-Cadro	Pavimentazione tratti sterrati ciclopista	Progetto definitivo
	Taverne-Torricella	Sistemazione accesso zona industriale Taverne	Progetto definitivo
	Vico Morcote	Allargamento stradale zona Prea Béla – 3. fase	Progetto definitivo
	Vico Morcote	Allargamento stradale zona Prea Béla – 2. fase	Liquidato
Distretto di Mendrisio	Balerna	Via San Gottardo (fase 3)	Lavori in esecuzione
	Balerna	Pavimentazione via Passeggiata	Liquidato
	Balerna/ Morbio Inferiore	Formazione corsie preferenziali bus e riorganizzazione fermata nella zona Serfontana	Progetto definitivo
	Breggia	Nuovo marciapiede Via Lecch e Via Strada Növa	Pubblicazione
	Breggia	Ponte sulla Valle della Crotta	Progetto di appalto
	Chiasso	Via Comacini + rotonda Volta	Lavori in esecuzione
	Coldrerio/Mendrisio	Sist. stradale e collegamento pedonale-ciclabile – sottostruttura - pavimentazione	Terminato e non contabilizzato
	Mendrisio	Interventi infrastrutturali a favore del trasporto pubblico e formazione corsia ciclopedonale in via F. Mola	Progetto definitivo
	Mendrisio	Sistemazione stradale di via Penate e via Vignalunga	Lavori in esecuzione
	Mendrisio	Sistemazione incrocio Croce Grande – sottostruttura, pavimentazione	Terminato e non contabilizzato
	Mendrisio	Sistemazione incrocio Croce Grande – nuovo impianto semaforico	Liquidato
	Mendrisio (Besazio)	Completamento marciapiede e moderazione traffico (fase 3)	Terminato e non contabilizzato
	Mendrisio	Nuovo nodo intermodale presso la stazione FFS	Progetto definitivo
	Mendrisio (Ligornetto) e Genestrerio	Nuova pista ciclabile tra gli abitati di Genestrerio e Ligornetto (1. e 2. fase).	Pubblicazione e progetto di appalto
	Mendrisio / Castel San Pietro	Marciapiede per Corteglia	Progetto di appalto
	Melano - Maroggia	Pista ciclabile	Progetto definitivo e pubblicazione
	Morbio Inferiore	Sistemazione stradale località Fontanella – sottostruttura, pavimentazione	Terminato e non contabilizzato
	Morbio Inferiore	Messa in sicurezza Via Chiesa – sottostruttura, pavimentazione	Liquidato
	Morbio Inferiore	Marciapiede e messa in sicurezza via Chiesa	Progetto definitivo
	Morbio Inferiore	Marciapiede e messa in sicurezza via Comacini	Progetto definitivo
	Stabio	Moderazione via Cantonale	Terminato e non contabilizzato
	Chiasso	Nuovo nodo intermodale presso la stazione FFS	Progetto definitivo
	Medrisio	Nuova pista ciclabile lungo via Adorna-via Maspoli	Progetto definitivo
	Coldrerio-Novazzano	Nuova pista ciclabile via Sta. Apollonia – via Canova	Progetto definitivo
	Novazzano	Nuova pista ciclabile via al Loi	Progetto definitivo
	Novazzano	Nuova pista ciclabile Oratorio Boscherina – via P. Bernasconi	Progetto definitivo
	Stabio-Genestrerio	Nuova pista ciclabile zona Sta. Margherita	Progetto definitivo
	Morbio Inferiore	Nuova pista ciclabile Balerna-Vacallo	Progetto definitivo

Fonte: Divisione delle costruzioni, Area operativa del Sottoceneri

6.T89 Area operativa del Sopraceneri, attività nel 2016

Strade cantonali	Comune	Oggetto	Fase di progetto risp. attività
Sottoceneri	Coldrerio	Risanamento aree di servizio SN - pavimentazione	Terminato e contabilizzato
	Gravesano	Rotonda, via Cantonale	Progetto appalto
	Bedano	Rotonda, via Danas	Terminato e non contabilizzato
	Monteceneri	Inserimento marciapiede a Bironico	Progetto definitivo
	Monteceneri	Opere di pavimentazione a Bironico	Terminato e non contabilizzato
	Monteceneri	Risanamento ponticello prima della Motta a Medeglia	Terminato e contabilizzato
	Monteceneri	Risanamento ponticello 1 zona Fontanelle a Medeglia	Terminato e contabilizzato
	Monteceneri	Risanamento ponticello zona P.Ambrogio a Medeglia	Terminato e contabilizzato
	Tesserete	Ris. stradale e moderazioni del traffico Capriasca	Lavori in esecuzione
	Tesserete	Moderazioni a Vaglio	Terminato e non contabilizzato
	Tesserete	Moderazioni a Sala, zona chiesa	Terminato e non contabilizzato
	Tesserete	Sistemazione passaggio pedonale a Lugaggia	Terminato e non contabilizzato
	Lugano	Galleria Vedeggio-Cassarate	ente di controllo
Bellinzona e valli	Acquarossa-Dongio	Zona ospedale - rinnovo pavimentazione	sospeso
	Acquarossa	Moderazioni e sistemazione incrocio a Motto	In esecuzione
	Airolo	Opere di pavimentazione in zona Bedrina	Terminato e non contabilizzato
	Airolo	Opere di pavimentazione Accesso a Nante	Lavori in esecuzione
	Airolo	Opere di pavimentazione Quinto-Pont Sort	Terminato e contabilizzato
	Airolo	Area di servizio SN Stalvedro	Gruppo di lavoro per appalto nuovo concessionario
	Arbedo-Castione	Area interscambio FFS TILO	Lavori in esecuzione
	Arbedo - Gorduno	nuova passerella pedonale / ciclabile sul fiume Ticino	Attribuzione mandato
	Bellinzona	Aree di servizio SN Bellinzona Nord e Sud	Progetto definitivo e appalto
	Bellinzona	Nodo intermodale stazione FFS	Progetto definitivo
	Bellinzona	Semisvincolo (PTB)	Progetto definitivo
	Bellinzona	Nuova passerella ex-Torretta	Concorso terminato
	Bellinzona	Posteggio d'attestamento	Progetto definitivo
	Bellinzona	Nuova passerella ciclopedonale Via Zorzi	Progetto definitivo
	Biasca	Sistemazione nodo interscambio FFS	Progetto definitivo
	Blenio	Opere di pavimentazione a Olivone e Aquila	Lavori in esecuzione (manca usura)
	Campo Blenio	Opere di pavimentazione	Lavori in esecuzione (manca usura)
	Campo Blenio	Risanamento Ponte sull'Orsaira a campo Blenio	Terminato e contabilizzato
	Cresciano	Risanamento ponte sulla linea FFS	Progetto di massima
	Cresciano	Interv. urgenti per frana Valegion - banco nel fiume Ticino	Terminato e contabilizzato
	Faido	Allargamento e sist. stradale a Carì - sottostruttura	Terminato e contabilizzato (rimane aperta sistemazione accesso privato)
	Faido	Allargamento e sist. stradale a Carì - pavimentazione	Terminato e contabilizzato
	Faido	Nuovo ponte sul Ticino - Pardoreia	Progetto di massima
	Faido	Sottopasso FFS Fedoccio a Chiggiogna	Attribuzione mandato
	Giubiasco	Moderazione del traffico e pavimentazione a Lôro	Lavori in esecuzione
	Giubiasco	2° tornante valle Morobbia - Opere di pavimentazione	Terminato e contabilizzato
	Giubiasco	Percorso ciclabile	Attribuzione mandato
	Iragna	Opere di pavimentazione (2 interventi)	Terminato e contabilizzato
	Lumino	Opere di pavimentazione (2 interventi)	Lavori in esecuzione
	Monte Carasso	Comune di M. Carasso Ponte Torretta - Orenno pavi.	Sospeso
	Monte Ceneri	Interventi urgenti SC Monte Ceneri	Terminato e non contabilizzato
	Monte Ceneri	Nuovo assetto viario SC Ceneri	Terminato e non contabilizzato
	Olivone	Ponte sul rii di Brönich	Assegnazione mandato
	Preonzo	Interv. urgenti per frana Valegion - Vallo Pian Perdasc	Terminato e contabilizzato
	Quinto	Opere di pavimentazione a Altanca	Lavori in esecuzione (manca usura)
	Quinto	Cigli vari a Altanca (3x)	Terminato e contabilizzato
	S.Antonino	miglioramento ciclopedonale Camorino-Cadenazzo	Assegnazione mandato
	Sementina	Opere di pavim. e moderazione del traffico V.Locarno	Progetto definitivo
Locarnese, Gambarogno e Valli	Ascona	Nuova galleria di Moscia	sospeso
	Ascona	Soprapasso al Molino	sospeso
	Ascona	Galleria Ascona	Lavori in esecuzione
	Avegno-Gordevio	Opere di pavimentazione a Avegno	Terminato e contabilizzato
	Avegno-Tegna	pista ciclabile - opere di sottostruttura	Terminato e contabilizzato
	Avegno-Tegna	pista ciclabile - opere di pavimentazione	Terminato e contabilizzato
	Avegno-Tegna	pista ciclabile - opere di carpenteria metallica	Terminato e non contabilizzato
	Brissago	Semiponte alla Ressiga	Terminato e contabilizzato
	Brissago	Semiponte entrata Brissago	Lavori in esecuzione
	Cadenazzo	Collegamento ciclopedonale alla stazione	Attribuzione mandato
	Cadenazzo-Quartino	Viabilità Piano di Magadino	Studio valutazione viabilità
	Cadenazzo-Quartino	Interventi di miglioria - fascia multifunzionale	Terminato e contabilizzato
	Centovalli	Ponte Val Marcou	Terminato e non contabilizzato
	Centovalli	allargamento stradale a Intragna - opere di sottostruttura	Terminato e non contabilizzato
	Centovalli	allargamento stradale a Intragna - opere di pavimentazione	Terminato e non contabilizzato
	Cerentino	Cunicolo di drenaggio	verifica di fattibilità
	Cevio	Nuova galleria di Visletto	sospeso
	Cevio	Opere di premunizione zona Visletto - fase 2	Progetto appalto
	Cevio	Opere di premunizione zona Visletto - fase 1	Lavori in esecuzione
	Cevio	Cavergno nucleo - opere di pavimentazione	Lavori in esecuzione

Strade cantonali	Comune	Oggetto	Fase di progetto risp. attività
	Gambarogno / Magadino	Formazione marciapiede ciclopedonale	Attribuzione mandato
	Gambarogno / Magadino	Formazione marciapiede ciclopedonale zona centro sportivo	Terminato e non contabilizzato
	Gambarogno / Magadino	opere di pavimentazione	Terminato e non contabilizzato
	Gambarogno / Vira	Sistemazione stradale zona Bellavista	Progetto definitivo
	Gambarogno / S.Abbondio	Rifacimento ponte di accesso a S.Abbondio	sospeso
	Gambarogno / S.Abbondio	Nuovo ciglio accesso sud a S.Abbondio	sospeso
	Gambarogno / S.Abbondio	Opere di pavimentazione accesso sud a S.Abbondio	sospeso
	Gerra-Verzasca	Allargamento stradale zona Formighera	Pubblicazione
	Gordola-Gaggiole	Allargamento stradale	Attribuzione mandato e progetto di massima
	Gordola	Ponte dopo diga, risanamento	Terminato e contabilizzato
	Lavizzara	Galleria della Bavorca	Terminato e non contabilizzato
	Lavizzara	cigli vari sulla SC S519.4 Peccia-Piano di Peccia (6x)	Terminato e contabilizzato
	Lavizzara	interventi di pavimentazione vari sulla SC S519.4 Peccia-Piano di Peccia (4x)	Terminato e contabilizzato
	Locarno	Galleria Mappo-Morettina	Lavori in esecuzione
	Locarno	Viabilità Solduno - Ponte Brolla	sospeso
	Locarno	nuovo ponte sulla Maggia per corsia Bus	Progetto di massima
	Locarno	Opere di pavimentazione varie sulla SC P407.1	Lavori in esecuzione
	Locarno	Cigli vari sulla SC P407.1 Locarno-Orselina	Lavori in esecuzione
	Losone	Incroci Via Arbigo	Progetto di massima
	Losone	Incroci Via Municipio	Progetto di massima
	Maggia	Ponte di Lodano-risanamento	Lavori in esecuzione
	Maggia	Riveo - opere di pavimentazione	Terminato e contabilizzato
	Minusio	pavimentazione e Moderazioni in via Brione	Progetto appalto
	Minusio	Pavimentazione e Moderazioni in via Solaria	Lavori in esecuzione (manca usura)
	Minusio	Tombino prima del Rabissale	Terminato e contabilizzato
	Minusio	Nuovo ciglio in via delle Grazie	Terminato e contabilizzato
	Minusio	cigli e pavimentazione su S412	Lavori in esecuzione
	Minusio	cigli e pavimentazione su S412.2	Terminato e contabilizzato
	Minusio	opere di pavimentazione zona fanghi	Terminato e non contabilizzato
	Minusio	V.S.Gottardo - pavimentazione	Terminato e contabilizzato
	Muralto/Minusio	Riassetto urbano V.S.Gottardo	Terminato e contabilizzato / Controllo proprietà stradale
	Muralto	Via del sole - pavimentazione e moderazioni	Lavori in esecuzione (manca usura)
	Muralto	Via del sole - cigli	Terminato e contabilizzato
	Riazzino	Innalzamento stradale	Evasione ricorsi
	Ronco s/Ascona	Semiponte Rivabella	sospeso
	Ronco s/Ascona	Correzione stradale in zona abitato	Terminato e non contabilizzato
	Ronco s/Ascona	Correzione stradale in zona Pontif	Progetto appalto
	Ronco s/Ascona	Correzione stradale in zona Gaggetto	Lavori in esecuzione (manca usura)
	Terre di Pedemonte	opere di pavimentazione a Tegna	Terminato e contabilizzato
	Terre di Pedemonte	pavimentazione pista ciclabile	Progetto appalto
	Terre di Pedemonte	Ponte sulla Valle a Cavigliano	Progetto definitivo
	Terre di Pedemonte	Formazione marciapiede e sistemazione stradale a Cavigliano	Terminato e non contabilizzato
	Terre di Pedemonte	Ponte sul rii di Mondada a Cavigliano	Terminato e non contabilizzato
	Terre di Pedemonte	Nuovo impianto semaforico a Cavigliano	Terminato e non contabilizzato
	Tenero-Contra	Allargamento zona Fraccia	Terminato e non contabilizzato
	Tenero-Contra	Allargamento zona Fraccia - intervento supplementare	Terminato e non contabilizzato
	Tenero-Contra	Nuovo collegamento ciclabile V.tre case	Progetto appalto
	Vogorno	Ponte S.Antonio	Terminato e non contabilizzato
	Vogorno	Ponte Vogorno 1	Terminato e non contabilizzato
	Vogorno	Ponte Vogorno 2	Terminato e non contabilizzato
	Vogorno	Marciapiede tra i 3 ponti	Evasione ricorsi

Fonte: Divisione delle costruzioni, Area operativa del Sopraceneri

6.T90 Servizio invernale sgombero neve e spandimento sale, sabbia, ghiaietto, dal 2000

Anno	Sgombero neve (mio)	Spandimento sale, sabbia, ghiaietto (mio)
2000	1.83	1.56
2001	3.52	2.13
2002	1.52	1.33
2003	1.99	1.59
2004	5.03	2.08
2005	2.39	1.56
2006	5.71	2.15
2007	1.42	1.15
2008	6.76	2.18
2009	6.17	2.57
2010	5.36	2.23
2011	3.12	2.05
2012	4.68	1.80
2013	4.69	2.62
2014	6.80	2.50
2015	5.30	2.70
2016	3.80	2.14

Fonte: Divisione delle costruzioni, Area dell'esercizio e della manutenzione

6.T91 Passi alpini: periodo di apertura e chiusura, dal 2013

	2013		2014		2015		2016	
	Apertura	Chiusura	Apertura	Chiusura	Apertura	Chiusura	Apertura	Chiusura
Lucomagno	Apert.Cont.	Apert.Cont.	Apert.Cont.	Apert.Cont.	Apert.Cont.	Apert.Cont.	Apert.Cont.	Apert.Cont.
Novena	15.06	4.11	4.06	27.10	6.06	19.11	10.06	07.11

Fonte: Divisione delle costruzioni, Area dell'esercizio e della manutenzione

6.T92 Importo dei danni alluvionali, dal 2001

Anno	mio
2001	3.77
2002	1.54
2003	1.89
2004	2.02
2005	0.98
2006	3.00
2007	1.39
2008	2.45
2009	3.05
2010	1.73
2011	1.95
2012	1.80
2013	3.28
2014	3.26
2015	2.04
2016	2.11

Fonte: Divisione delle costruzioni, Area dell'esercizio e della manutenzione

6.T93 Opere e studi di sistemazione dei corsi d'acqua con contributi cantonali e federali, volume lavori prodotto dal 2012

	Premunizione	Rivitalizzazione	Danni alluvionali	Piani delle zone di pericolo	Studi base e grandi progetti	Totale
2012	8'992'119	1'969'697	2'151'989	373'194	194'162	**13'681'161**
2013	7'594'209	1'671'981	509'987	345'103	275'772	**10'397'053**
2014	11'724'391	1'297'725	-	348'080	6'806	**13'377'002**
2015	7'802'796	1'076'698	145'025	466'084	81'361	**9'571'964**
2016	6'110'284	1'351'778	-	574'554	347'898	**8'384'514**

Fonte: Divisione delle costruzioni, Ufficio dei corsi d'acqua

6.T94 Ripartizione dei finanziamenti cantonali e federali per opere e studi di sistemazione dei corsi d'acqua dal 2012, in milioni CHF

	Premunizione		Rivitalizzazione		Danni alluvionali		Piani delle zone di pericolo		Studi base e grandi progetti		Totale	
	S. cant.	S. fed.	S. cant.	S. fed.	S. cant.	S. fed.	S. cant.	S. fed.	S. cant.	S. fed.	S. cant.	S. fed.
2012	3.04	3.87	0.24	0.45	0.56	0.56	0.19	0.19	0.10	0.10	4.12	5.17
2013	1.94	3.34	0.42	0.45	0.18	0.18	0.17	0.17	0.14	0.14	2.85	4.28
2014	2.64	5.22	0.86	0.09	0	0	0.17	0.17	0	0	3.68	5.48
2015	2.48	2.38	0.40	0.54	0.05	0.05	0.23	0.23	0.04	0.04	3.20	3.24
2016	1.61	3.01	0.70	0.46	0	0	0.29	0.29	0.07	0.13	2.66	3.89

Fonte: Divisione delle costruzioni, Ufficio dei corsi d'acqua

6.T95 Ripartizione dei sussidi cantonali e federali per categoria di attività nel 2016

	Consuntivo Volume lavori	Sussidio TI		Sussidio CH	
	CHF	CHF	%	CHF	%
Premunizione	6'110'284	1'616'546	26	3'012'670	49
Rivitalizzazione	1'351'778	695'171	51	463'447	34
Combinati	0	0		0	
Danni alluvionali	0	0		0	
Piani delle zone di pericolo	574'554	287'277	50	287'277	50
Studi generali e grandi progetti	347'898	66'419	19	131'357	37
Totale	8'384'514	2'665'413	41	3'894'751	59

Fonte: Divisione delle costruzioni, Ufficio dei corsi d'acqua

6.T96 Evoluzione degli investimenti totali (sussidi cantonali) nel settore della sistemazione dei corsi d'acqua dal 2012, in milioni CHF

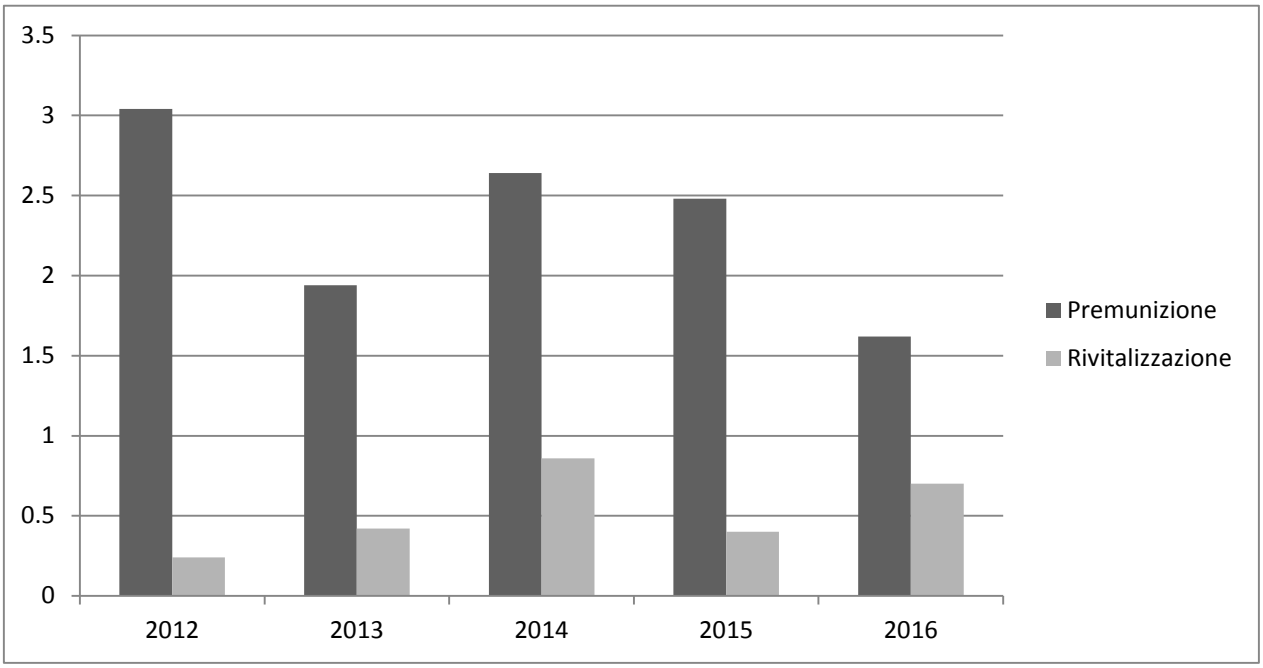

Fonte: Divisione delle costruzioni, Ufficio dei corsi d'acqua

6.T97 Evoluzione degli investimenti totali (volume lavori) nel settore della sistemazione dei corsi d'acqua dal 2012, in milioni CHF

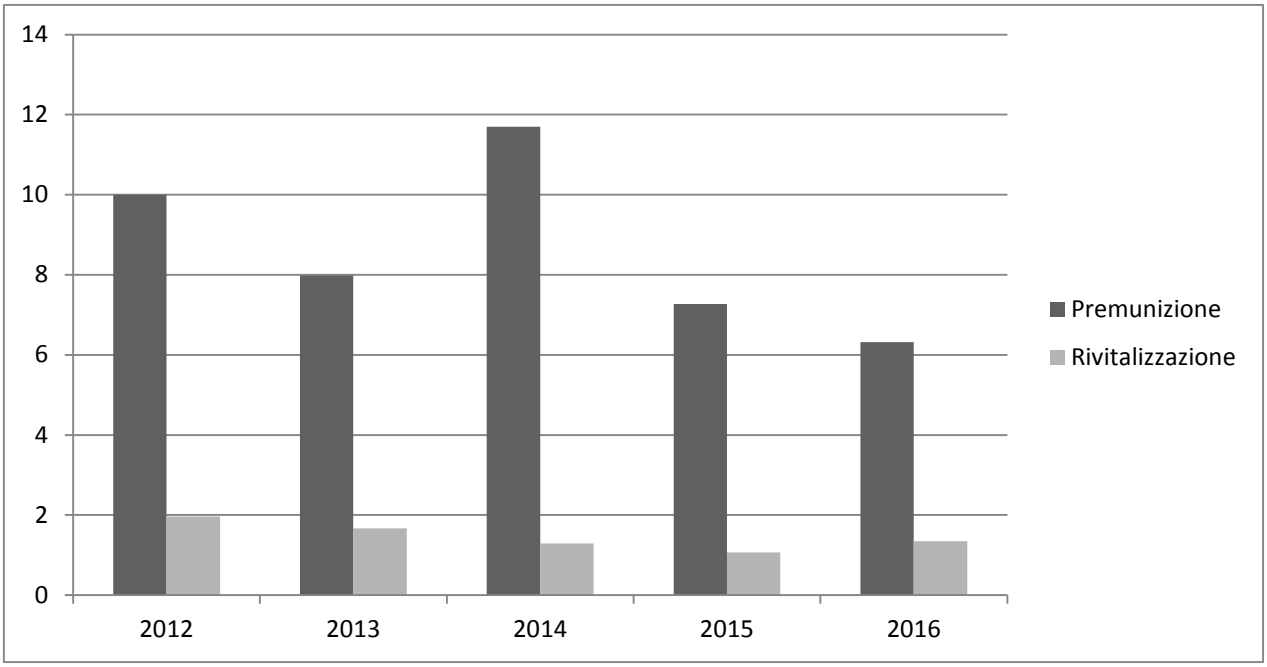

Fonte: Divisione delle costruzioni, Ufficio dei corsi d'acqua

6.T98 Parco automezzi, macchine e Officina dello Stato, dal 2002

Anno	Mezzi targati	Interventi di manutenzione in CHF
2002	618	775'000.00
2003	619	650'214.00
2004	624	733'160.00
2005	631	874'135.00
2006	636	995'676.00
2007	636	877'453.00
2008	622	951'960.00
2009	622	972'778.00
2010	918	1'545'950.00*
2011	920	1'826'435.00
2012	945	1'552'306.00
2013	952	1'681'955.00
2014	969	1'885'635.00
2015	988	1'854'520.00
2016	1022	1'786'523

**Nel 2010 si sono aggiunte le auto della Polizia*

Fonte: Divisione delle costruzioni, Ufficio degli automezzi e delle macchine dello Stato

7. DIPARTIMENTO DELLE FINANZE E DELL'ECONOMIA 191
7.T1 Effettivo dei pompieri al 31.12, dal 1995 191
7.T2 Interventi del corpo pompieri e relativa spesa, secondo il tipo, dal 2012 192
7.T3 Evoluzione Servizi erogati dal CSI 2007-2016 193
7.T4 Posti permanenti autorizzati (PPA) nell'Amministrazione cantonale, per dipartimento, stato al 31.12.2015 e al 31.12.2016 194
7.T5 Posti occupati[1], vacanti e provvisori in posto vacante nell'Amministrazione cantonale, per dipartimento, stato al 31.12.2016 194
7.T6 Personale invalido[1] nell'Amministrazione cantonale, per dipartimento, stato al 31.12.2015 e al 31.12.2016 195
7.T7 Apprendisti[1] in formazione nell'Amministrazione cantonale, per professione, al 31.12.2016 195
7.T8 Persone occupate[1] presso l'Amministrazione cantonale[2] secondo il sesso e l'origine, per dipartimento, al 31.12.2016 195
7.T9 Persone occupate in unità fisiche secondo le classi di età e il sesso, nel 2016 196
7.T10 Persone occupate in unità fisiche secondo gli anni di servizio e il sesso, nel 2016 196
7.T11 Persone occupate in unità fisiche secondo le classi di età e il grado di occupazione, nel 2016 197
7.T12 Persone occupate in unità fisiche secondo lo stato civile, il grado di occupazione e il sesso, nel 2016 197
7.T13 Numero medio di giorni di assenza per dipendente statale, a seguito di malattia, visita medica, infortunio professionale e non professionale, secondo le classi di età al 31.12.2016 197
7.T14 Movimento del personale dello Stato, dal 2005 (Unità fisiche) 198
7.T15 Giorni di assenza complessivi nell'Amministrazione cantonale per dipartimento e numero medio per genere di assenza, nel 2016 199
7.T16 Corsi di formazione, progetti formativi ad hoc, consulenze e coaching per funzionari dirigenti dell'Amministrazione cantonale, partecipanti e giornate gestite dall'Ufficio dello sviluppo manageriale (USM)[1] 200
7.T17 Impiegati beneficiari e giorni di congedo per corsi di formazione continua, presso l'Amministrazione cantonale, dal 2012 200
7.T18 Tabella salari del personale dello Stato, in CHF nel 2016[1] 200
7.T19 Personale dello Stato: assicurati e casi annunciati all'assicurazione infortuni, dal 2009 201
7.T20 Amministrazione cantonale: riparto premi[1] (in franchi) per polizze di assicurazioni, dal 2009 201
7.T21 Infortuni professionali e non professionali del personale dello Stato, dal 2009 201
7.T22 Investimenti e spese correnti CRB 941, 942, 943, 945, 946, 948, in CHF dal 2012 202
7.T23 Amministrazione cantonale: credito votato, utilizzo 2016 e cumulato 31.12.2016 per nuove costruzioni, spese di arredamento e di approvvigionamenti, in CHF 203
7.T24 Spazi (in mq) occupati dai servizi amministrativi del Cantone, per distretto nel 2016 e complessivamente dal 2002 208
7.T25 Spazi (in mq) occupati dalle sedi scolastiche cantonali, per distretto nel 2016 e complessivamente dal 2002 209
7.T26 Costi di locazione degli spazi amministrativi e scolastici cantonali in CHF, dal 2008 209
7.T27 Rendiconto Società di produzione con partecipazione cantonale, nel 2015 210
7.T28 Produzione di energia elettrica in MWh nell'anno civile 2016 210
7.T29 Tassazioni e reclami relativi alle persone fisiche, per circondario, a fine anno 2016 211
7.T30 Imposte trattenute alla fonte e riversamenti ai comuni e all'IFD in CHF, dal 1998 212
7.T31 Persone giuridiche iscritte a ruolo al 1. gennaio 2016 e variazioni nel corso dell'anno 212
7.T32 Iscrizioni e cancellazioni di menzione (art. 43 LT) per terreni agricoli a Registro fondiario nel 2014, 2015 e 2016 213
7.T33 Contravvenzioni cantonali e comunali emanate dall'Ufficio delle procedure speciali nel 2015e 2016 213
7.T34 Contravvenzioni federali emanate dall'Ufficio delle procedure speciali nel 2014, 2015e 2016 213
7.T35 Imposta preventiva (IP), trattenuta supplementare d'imposta (USA) e computo globale d'imposta, per ufficio di tassazione, dal 2009 al 2016 214

7.T36 Imposta di successione e di donazione, dal 2000 214
7.T37 Tassazione utili immobiliari 2016, per ufficio di tassazione e per anno di vendita, dal 2014215
7.T38 Tassa d'esenzione dal servizio militare, dal 2000 215
7.T39 Domande di condono per imposte cantonali, interessi di ritardo e multe, dal 2005 215
7.T40 Imposta di bollo e sugli spettacoli cinematografici incassata dal 2011 216
7.T41 Incassi (in CHF) per imposte, dal 2013 216
7.T42 Imposte cantonali, flusso degli incassi (in CHF) nel corso degli anni (senza imposte alla fonte), dal 2006 216
7.T43 Imposta cantonale: perdite e sconti registrati nel 2016 (in CHF), dal 1995 217
7.T44 Interessi di ritardo incassati per l'imposta cantonale e l'imposta federale diretta (in CHF), dal 2007 217
7.T45 Sollecitazioni, diffide e precetti emessi per imposte, dal 2009 218
7.T46 Procedure particolari d'incasso per imposte (in CHF), dal 2012 218
7.T47 Imposte cantonali delle persone fisiche, nel 2014 e 2015 219
7.T48 Imposte cantonali delle persone giuridiche, dal 2012 221
7.T49 Aiuti agli investimenti in base alla politica regionale federale e cantonale decisi (in CHF), dal 2009 221
7.T49a Aiuti agli investimenti in base alla politica regionale federale e cantonale decisi, dal 2009222
7.T50 Aiuti agli investimenti in base alla Politica regionale federale e cantonale versati (in CHF), dal 2008 222
7.T50a Aiuti agli investimenti in base al Decreto legislativo per attuare misure di politica regionale cantonale complementari alla politica regionale della Confederazione decisi (in CHF), dal 2010 223
7.T50b Aiuti agli investimenti in base al Decreto legislativo per attuare misure di politica regionale cantonale complementari alla politica regionale della Confederazione versati (in CHF), dal 2010 223
7.T51 Aiuti Interreg federali e cantonali decisi e versati (in CHF), dal 2010 223
7.T52 Investimenti preventivati, computabili, aiuti decisi e importi pagati in base alla legge sull'innovazione (in CHF), dal 2008 224
7.T53 Investimenti totali e computabili preventivati (in CHF) in base alla legge sull'innovazione, dal 2008 (L-prom/L-inn) 224
7.T54 Aiuti decisi e importi pagati (in CHF) in base alla legge sull'innovazione economica, dal 2008 (L-inn) 225
7.T55 Investimenti totali, computabili, aiuti decisi e importi pagati (in CHF) in base alla legge sull'innovazione, nel 2016 e confronto con il 2012, 2013, 2014 e 2015 (L-inn) 225
7.T56 Aiuti finanziari per il turismo, rustici e artigianato versati e stanziati (in Mio CHF), dal 2013226
7.T57 Aiuti agli investimenti LIM cantonali versati (in CHF), dal 2008, e confronto tra i PFI 04-07, 08-11, 12-15 e 16-19 226
7.T58 Aiuti agli investimenti LIM cantonali versati (in CHF), dal 2010 227
7.T59 Autorizzazioni emesse dall'Ufficio dell'ispettorato del lavoro, dal 2001 227
7.T60 Permessi di lavoro emessi dall'Ufficio dell'ispettorato del lavoro, dal 2001 228
7.T61 Visite d'azienda effettuate dall'Ufficio dell'ispettorato del lavoro, dal 2001 228
7.T62 Decisioni amministrative dell'Ufficio dell'ispettorato del lavoro, dal 2001 229
7.T63 Evoluzione delle persone in cerca di impiego[1] e dei disoccupati[2] registrati in Ticino, dal 1997 229
7.T64 Evoluzione del tasso di disoccupazione in Svizzera e in Ticino, dal 1997[1] 230
7.T65 Licenziamenti collettivi notificati, dal 2005 230
7.T66 Disoccupati per distretto, a fine dicembre, dal 2005 230
7.T67 Disoccupati per distretto, a fine dicembre, dal 1995 231
7.T68 Durata media di disoccupazione (in giorni) dei disoccupati registrati a fine dicembre, dal 1999 231
7.T69 Persone in cerca di impiego che mensilmente esauriscono il diritto alle indennità LADI e non possono riaprire un nuovo termine quadro, da gennaio 1999 a ottobre 2016 232
7.T70 Posti vacanti annunciati presso gli Uffici regionali di collocamento, da gennaio 1997 a dicembre 2016 232
7.T71 Richieste pervenute alla Sezione del lavoro, dal 2011 233

7.T72 Provvedimenti LADI inerenti al mercato del lavoro, dal 2010 234
7.T73 Agenzie private di collocamento e per il personale a prestito, dal 2010 234
7.T74 Evoluzione dei pagamenti diretti all'agricoltura, dal 1997 235
7.T75 Pagamenti diretti e contributi per singole colture (in CHF), in assoluto e per azienda beneficiaria, nel 2016 236
7.T76 Misurazione ufficiale e tenuta a giorno, in mio di franchi, dal 2005 237
7.T77 Stato delle opere di RT e RP al 31 dicembre 2016 237
7.T78 Stato dei lavori di misurazione ufficiale al 31 dicembre 2016 237

7. Dipartimento delle finanze e dell'economia

7.T1 Effettivo dei pompieri al 31.12, dal 1995

	Corpi	Categoria A[1]	Corpi	Categoria B[2]	Corpi	Categoria C[3]	Corpi	Corpo di montagna[4]
1995	6	404	23	599	27	382	59	1'172
1996	6	415	23	602	27	378	59	1'148
1997	6	418	23	602	27	382	59	1'154
1998	6	422	23	621	27	382	58	1'129
1999	6	434	23	637	27	381	58	1'129
2000	6	432	23	637	27	361	58	1'107
2001	6	425	23	619	25	353	57	1'096
2002	6	447	23	619	23	317	52	1'005
2003	6	441	23	625	20	276	50	966
2004	6	468	22	592	20	246	44	851
2005	6	499	20	620	14	208	41	764
2006	6	523	17	532	11	181	25	622
2007	6	515	15	488	6	142	10	348
2008	6	507	15	500	6	146	9	380
2009	6	501	15	483	6	136	6	302
2010	6	494	15	469	6	139	6	372
2011	6	501	15	482	6	130	6	334
2012	6	545	15	486	6	140	6	333
2013	6	556	15	492	5	141	6	313
2014	6	573	15	500	5	109	6	310
2015	6	563	15	493	5	104	6	309
2016	**6**	**567**	**15**	**488**	**5**	**106**	**6**	**306**

[1] Chiasso, Locarno, Mendrisio, Bellinzona, Lugano, Biasca.
[2] Corpi periferici, motorizzati.
[3] Corpi non motorizzati.
[4] I corpi di montagna sono stati costituiti soprattutto nelle zone molto soggette ad incendi di boschi. Nel resto del territorio i compiti di intervento sono assunti dai corpi pompieri delle categorie A, B, C. A seguito della nuova organizzazione, alcuni Corpi di categoria A (Lugano Locarno e Bellinzona) e di categoria B (Gambarogno, Maggia e Tenero-Contra) hanno incorporato nella loro organizzazione sezioni speciali per la lotto contro gli incendi di bosco.

Fonte: Divisione delle risorse, Ufficio della difesa contro gli incendi

7.T2 Interventi del corpo pompieri e relativa spesa, secondo il tipo, dal 2012

	Numero interventi					Spesa totale (in CHF)				
	2012	**2013**	**2014**	**2015**	**2016**	**2012**	**2013**	**2014**	**2015**	**2016**
Casa d'abitazione	67	43	35	40	29	132'180	70'794	75'367	96'153	93'478
Casa appartamenti	64	73	40	30	20	129'077	108'119	76'520	78'223	73'339
Canne fumarie	106	88	94	76	83	119'423	103'704	106'013	78'034	92'364
Stufe, caldaie, impianti riscaldamento	19	21	25	22	26	17'298	18'206	22'498	19'343	17'622
Garages, Carrozzerie	5	7	3	-	2	8'600	10'720	12'183	-	14'084
Depositi/Capannoni	56	50	22	13	12	159'422	103'533	43'737	72'165	87'654
Altri stabili	3	-	-	-	-	4'244	-	-	-	-
Stalle	11	1	6	5	4	71'186	1'020	28'285	34'522	35'287
Discariche materiale	12	20	12	7	13	11'416	22'190	13'903	11'616	15'283
Incendi bosco	55	61	32	71	80	250'827	204'757	86'115	229'640	433'539
Incendi sterpaglie	116	78	34	64	49	92'450	63'646	27'172	50'826	42'396
Incendi autoveicoli	71	66	77	59	58	97'781	88'472	109'178	73'934	98'075
Incendi cucine	24	33	38	26	37	18'711	30'843	32'065	25'518	35'868
Incendi diversi	141	168	184	205	148	99'277	120'390	145'090	198'819	124'296
Soccorso stradale con apparecchiatura spec.	20	14	10	15	7	27'275	20'739	21'680	26'919	9'659
Incidenti stradali	46	61	39	29	38	53'188	85'734	54'501	37'186	38'545
Soccorso a persone	170	186	147	206	154	85'934	98'173	78'065	96'578	79'219
Soccorso a animali	32	46	37	36	41	15'247	21'335	16'799	17'682	18'125
Allagamenti	200	186	185	179	170	121'860	117'340	98'266	91'642	93'198
Danni d'acqua	36	-	-	-	-	19'303	-	-	-	-
Altri danni della natura	196	320	570	225	332	155'147	244'582	685'045	237'196	207'946
Falsi allarmi	479	554	521	554	544	305'015	375'476	358'250	362'553	380'135
Diversi	81	39	41	41	71	29'204	18'239	17'967	19'915	59'029
Totale[1]	**2'010**	**2'115**	**2'152**	**1903**	**1918**	**2'024'076**	**1'928'012**	**2'108'699**	**1'858'464**	**2'049'141**

[1] Le cifre relative alle spese per gli interventi non corrispondono a quelle del consuntivo in quanto sono compresi i conteggi AVS oppure pagamenti per interventi avvenuti alla fine dell'anno precedente.

Fonte: Divisione delle risorse, Ufficio della difesa contro gli incendi

7.T3 Evoluzione Servizi erogati dal CSI 2007-2016

Anno	Applicativi	Servers fisici	Servers totali (fisici + virtuali)	PC installati	Spese personale	Posti di lavoro (PPA)
2007	100	100	100	100	100	100
2008	105	107	120	96	106	105
2009	112	109	129	98	109	101
2010	119	118	157	100	110	102
2011	127	141	198	103	113	107
2012	140	155	225	103	115	108
2013	143	167	253	104	116	116
2014	150	184	282	105	124	126
2015	154	194	306	107	129	124
2016	159	179	292	110	130	123

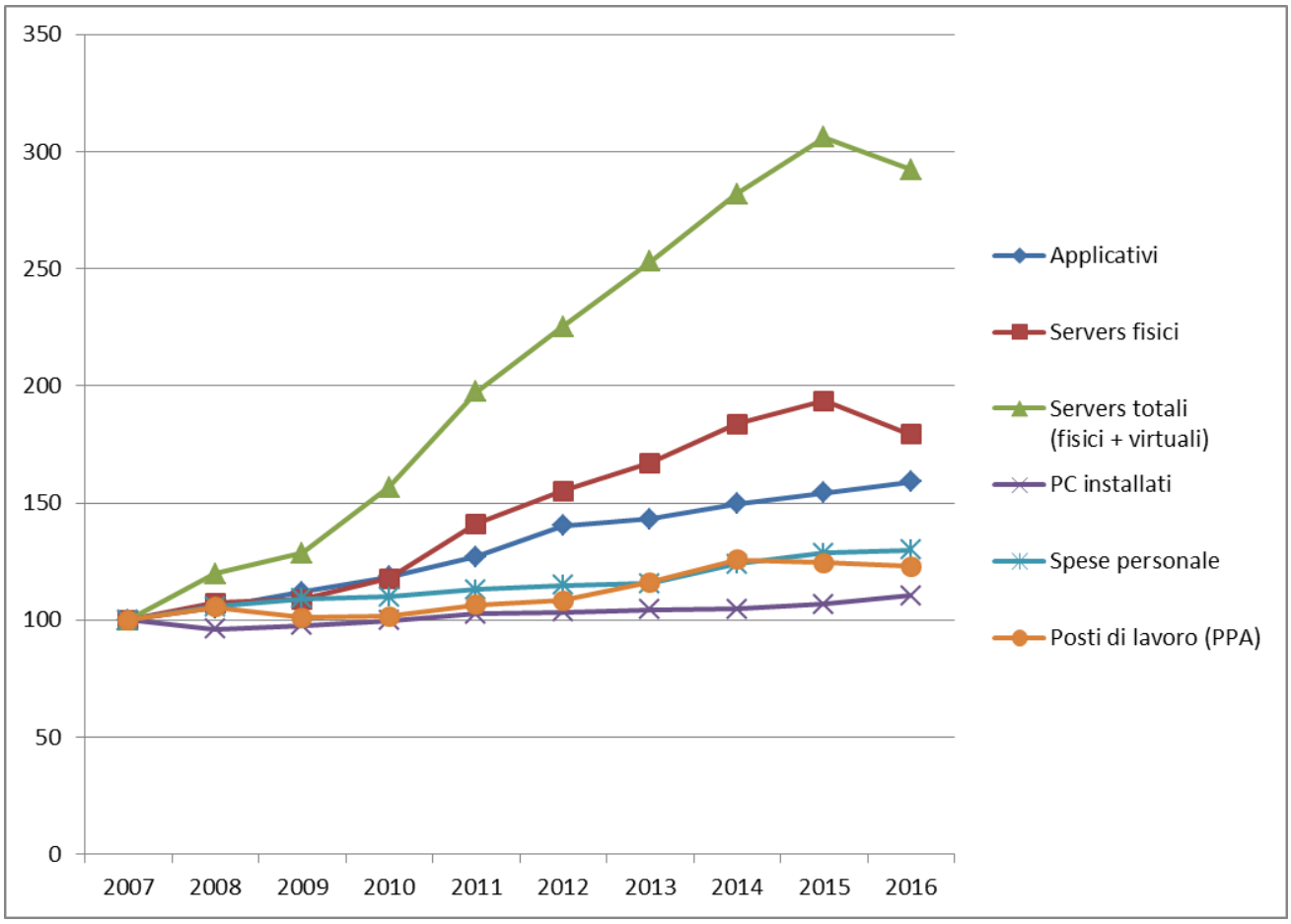

Dati in punti percentuali, anno 2007 = 100

Fonte: Divisione delle risorse, Centro sistemi informativi

7.T4 Posti permanenti autorizzati (PPA) nell'Amministrazione cantonale, per dipartimento, stato al 31.12.2015 e al 31.12.2016

	Piano dei posti autorizzati (PPA)[1] 31.12.2016			PPA 31.12.2015	Var.% 2015/16
	Autorizzati	Finanziati da terzi	Totale		
Cancelleria	89.70	-	89.70	91.20	-1.64
Dip. delle istituzioni	1'525.20	29.60	1'554.80	1'540.20	0.95
di cui polizia cantonale agenti	638.80	22.00	660.50[2]	594.40	11.12
di cui polizia cantonale civili	59.65	2.60	62.25[2]	115.75	-46.22
Dip. della sanità e della socialità	782.15	38.86	821.01	820.51	0.06
Dip. educazione, cultura e sport	443.24	15.90	459.14	465.12	-1.29
Dip. del territorio	560.00	126.95	686.95	693.95	-1.01
Dip. delle finanze e dell'economia	827.23	205.40	1'032.63	1'038.51	-0.57
Controllo cantonale delle finanze	15.10	-	15.10	15.10	-
Totale	**4'242.62**	**416.71**	**4'659.33**	**4'664.59**	**-0.11**

[1] Posti equivalenti a tempo pieno.
[2] A contare dal 1.10.2016 è stata ridefinita la suddivisione tra unità civili e unità di agenti

Fonte: Divisione delle risorse, Sezione delle risorse umane

7.T5 Posti occupati[1], vacanti e provvisori in posto vacante nell'Amministrazione cantonale, per dipartimento, stato al 31.12.2016

	Occupati	Vacanti	Soprannumerari	Provvisori in posti vacanti	Totale[2] occupati
Cancelleria	87.10	2.60	-	-	87.10
Dip. delle istituzioni	1'512.05	37.25	3.50	14.55	1'530.10
di cui polizia cantonale agenti	654.75	-	-	1.25	656.00
di cui polizia cantonale civili	58.70	-	1.00	-	59.70
Dip. della sanità e della socialità[3]	782.11	38.90	1.80	11.20	795.11
Dip. educazione, cultura e sport	453.94	5.20	0.50	2.30	456.74
Dip. del territorio	659.00	27.95	-	0.50	659.50
Dip. delle finanze e dell'economia	973.92	58.71	3.00	0.60	977.52
Controllo cantonale delle finanze	15.10	-	-	-	15.10
Totale	**4'483.22**	**170.61**	**8.80**	**29.15**	**4'521.17**

[1] Posti equivalenti a tempo pieno.
[2] Nel totale dell'occupazione sono considerati anche i soprannumerari e i provvisori in posto vacante poiché pagati con conti di pertinenza del PPA. Queste categorie non vengono considerate nel calcolo dei posti vacanti.
[3] Non è incluso l'IAS in quanto stralciato a partire dal 1.1.2005.

Fonte: Divisione delle risorse, Sezione delle risorse umane

7.T6 Personale invalido[1] nell'Amministrazione cantonale, per dipartimento, stato al 31.12.2015 e al 31.12.2016

	31.12.2015			31.12.2016		
	Donne	**Uomini**	**Totale**	**Donne**	**Uomini**	**Totale**
Cancelleria	1	1	2	1	1	2
Dip. delle istituzioni	3	5	8	5	5	10
Dip. della sanità e della socialità	3	11	14	4	11	15
Dip. educazione, cultura e sport	21	27	48	18	29	47
Dip. del territorio	-	2	2	-	3	3
Dip. finanze e economia	6	8	14	5	8	13
Controllo cantonale delle finanze	-	-	-	-	-	-
Totale	**34**	**54**	**88**	**33**	**57**	**90**

[1] Unità fisiche.

Fonte: Divisione delle risorse, Sezione delle risorse umane

7.T7 Apprendisti[1] in formazione nell'Amministrazione cantonale, per professione, al 31.12.2016

	Uomini	Donne	Totale
Impiegati di commercio	24	21	45
Cuochi	12	5	17
Informatici	23	1	24
Laboratoristi (chimica e biologia)	3	3	6
Operatori socio-assistenziali	1	1	2
Selvicoltori, giardinieri e agricoltori	4	1	5
Meccanici / Meccatronici	5	0	5
Gestori informazione e documentazione	3	3	6
Operatori edifici e infrastrutture	7	0	7
Impiegati in logistica	3	0	3
Geomatici	1	0	1
Operatori comunicazione e clientela	1	1	2
Totale	**87**	**36**	**123**

[1] Unità fisiche.

Fonte: Divisione delle risorse, Sezione delle risorse umane

7.T8 Persone occupate[1] presso l'Amministrazione cantonale[2] secondo il sesso e l'origine, per dipartimento, al 31.12.2016

	Uomini		Donne		Totale		Totale gener.
	Svizzeri	**Stranieri**	**Svizzere**	**Straniere**	**Uomini**	**Donne**	
Cancelleria	52	1	46	-	53	46	99
Dip. istituzioni	1'080	-	546	7	1'080	553	1'633
di cui in Polizia cantonale	626	-	111	-	626	111	737
Dip. della sanità e della socialità	271	69	485	146	340	631	971
di cui all'OSC	147	63	253	120	210	373	583
Dip. educazione, cultura e sport	224	14	294	19	238	313	551
Dip. del territorio	550	10	128	7	560	135	695
Dip. finanze ed economia	614	25	394	21	639	415	1'054
Controllo cantonale delle finanze	12	-	4	-	12	4	16
Totale	**2'803**	**119**	**1'897**	**200**	**2'922**	**2'097**	**5'019**

[1] Unità fisiche, indipendentemente dal tempo pieno. Impiegati che lavorano in più dipartimenti sono assegnati ad un unico dipartimento.
[2] Esclusi i docenti cantonali e il personale avventizio impiegato in base al "Regolamento sul personale ausiliario".

Fonte: Divisione delle risorse, Sezione delle risorse umane

7.T9 Persone occupate in unità fisiche secondo le classi di età e il sesso, nel 2016

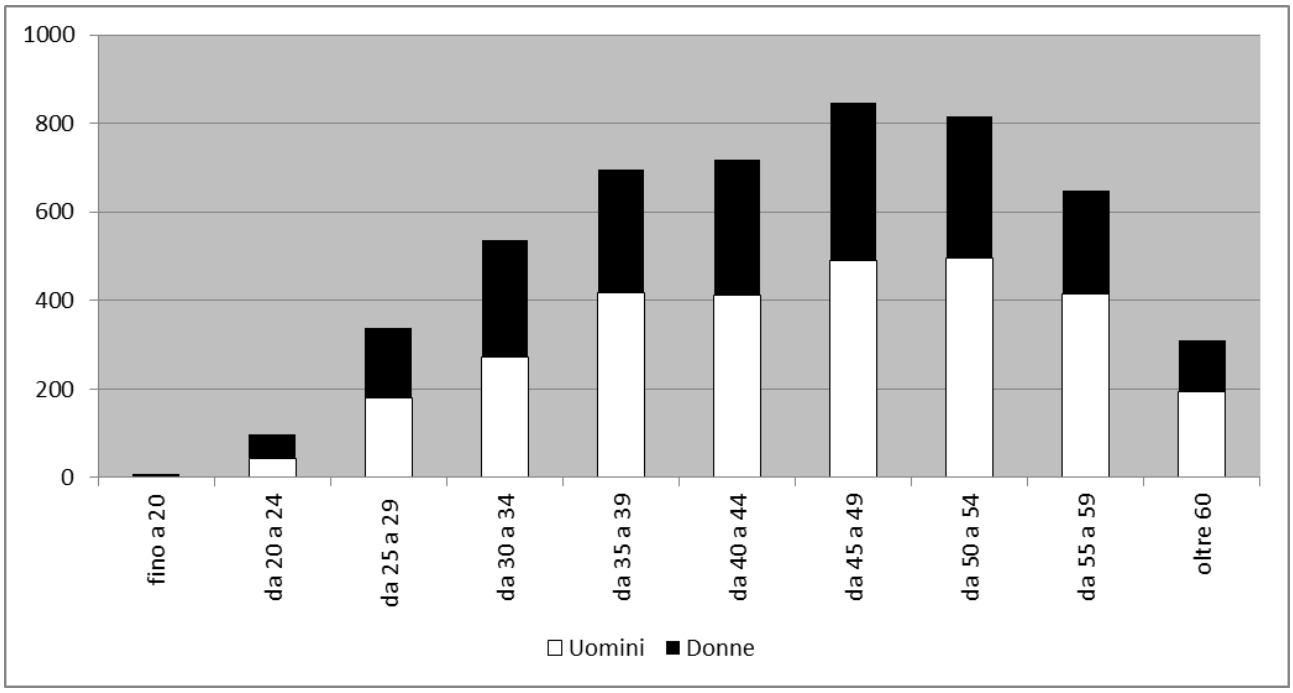

Fonte: Divisione delle risorse, Sezione delle risorse umane

7.T10 Persone occupate in unità fisiche secondo gli anni di servizio e il sesso, nel 2016

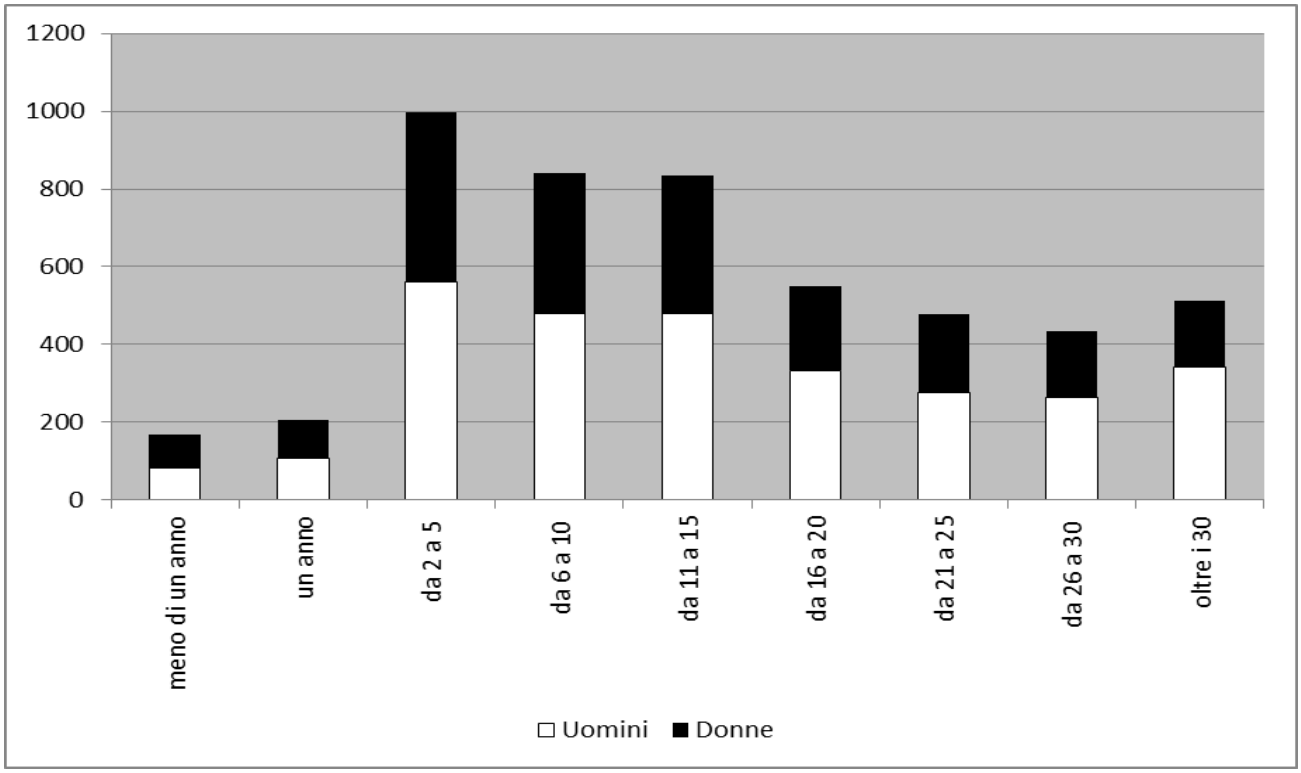

Fonte: Divisione delle risorse, Sezione delle risorse umane

7.T11 Persone occupate in unità fisiche secondo le classi di età e il grado di occupazione, nel 2016

	Fino al 50%	50%	Dal 51% al 99%	100%	Totale
Fino a 20 anni	1	1	1	4	7
Da 20 a 24	1	7	2	89	99
Da 25 a 29	1	24	27	287	339
Da 30 a 34	6	52	67	412	537
Da 35 a 39	6	74	72	545	697
Da 40 a 44	4	91	100	524	719
Da 45 a 49	9	112	135	592	848
Da 50 a 54	8	97	128	584	817
Da 55 a 59	10	75	75	487	647
Oltre 60	3	45	49	212	309
Totale	**49**	**578**	**656**	**3'736**	**5'019**

Fonte: Divisione delle risorse, Sezione delle risorse umane

7.T12 Persone occupate in unità fisiche secondo lo stato civile, il grado di occupazione e il sesso, nel 2016

	Fino al 50%		50%		Dal 51% al 99%		100%		Totale
	Uomini	Donne	Uomini	Donne	Uomini	Donne	Uomini	Donne	
Nubile/celibe	3	11	31	87	53	143	830	619	**1'777**
Unione registrata	-	1	-	-	-	-	6	4	**11**
Sposata/o	6	22	63	343	88	270	1'695	298	**2'785**
Vedova/o	-	1	1	5	-	6	8	5	**26**
Divorziata/o	2	3	2	39	8	71	106	134	**365**
Separata/o	-	-	-	7	1	16	19	12	**55**
Totale	**11**	**38**	**97**	**481**	**150**	**506**	**2'664**	**1'072**	**5'019**

Fonte: Divisione delle risorse, Sezione delle risorse umane

7.T13 Numero medio di giorni di assenza per dipendente statale, a seguito di malattia, visita medica, infortunio professionale e non professionale, secondo le classi di età al 31.12.2016

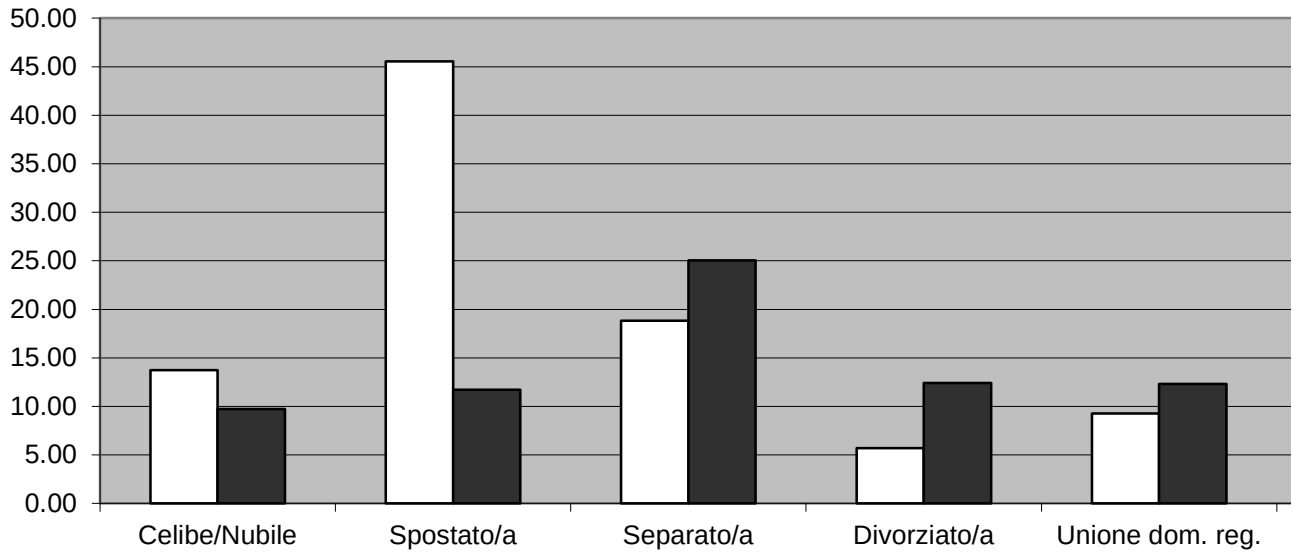

Fonte: Divisione delle risorse, Sezione delle risorse umane

7.T14 Movimento del personale dello Stato, dal 2005 (Unità fisiche)

	2005	2006	2007	2008	2009	2010	2011	2012	2013	2014	2015	2016
Assunzioni	83	116	123	143	186	199	226	169	258	193	184	164
Da ausiliario ad altro rapporto d'impiego	308[3]	69	130	102	108	127	103	101	224[4]	74	75	77
Cessazione del rapporto d'impiego	**359[5]**	**250**	**230**	**218**	**211**	**239**	**258**	**239**	**280[6]**	**258[7]**	**231**	**234**
Dimissioni	76	85	85	88	78	79	86	80	83	69	64	73
Pensionamento AI[1]	22	23	11	8	20	13	16	16	14	9	8	20
Pensionamento limite di età	57	71	99	78	79	97	95	109	103	99	94	81
Pensionamento anticipato	17	14	16	14	7	17	16	14	16	28	36	32
Scadenza incarico	18	18	12	18	17	16	27	12	14	16	14	15
Destituzione art. 32 LORD	–	–	–	–	–	–	–	–	–	–	–	–
Disdetta periodo di prova	1	–	–	–	–	–	4	1	4	1	–	2
Disdetta art. 60 LORD[2]	16	6	6	7	7	12	9	1	6	10	11	9
Decessi	4	5	1	3	3	8	7	6	6	6	4	2
Passaggio ad altro ente	148[5]	2	–	2	–	–	–	–	34[6]	20[7]	–	–

[1] Sono compresi sia i pensionamenti a tempo parziale che a tempo pieno.
[2] La disdetta art. 60 LORD è entrata in vigore al 1.1.1996.
[3] Di cui 240 si riferiscono alle operazioni di consolidamento avvenute nel 2005.
[4] Di cui 164 si riferiscono alle operazioni di consolidamento avvenute nel 2013.
[5] Di cui 148 si riferiscono allo stralcio dell'IAS.
[6] Di cui 34 si riferiscono al trasferimento delle attività dell'Istituto cantonale di microbiologia all'EOC e alla SUPSI.
[7] Di cui 15 si riferiscono al trasferimento delle unità all'Istituto di previdenza del Cantone Ticino che è diventato autonomo e 5 al trasferimento delle attività dell'Istituto cantonale di microbiologia alla SUPSI.

Fonte: Divisione delle risorse, Sezione delle risorse umane

7.T15 Giorni di assenza complessivi nell'Amministrazione cantonale per dipartimento e numero medio per genere di assenza, nel 2016

	CANC.	DI	Polizia cant.	DSS	OSC	DECS	DT	DFE	CCF	Totale	No. medio[1]
Assenze non a carico dello Stato		Senza Polizia cant.		Senza OSC							
Congedo non pagato	165.93	1'830.52	99.30	679.62	1'671.38	1'673.33	1'260.83	941.56	-	8'322.47	1.74
Congedo post-parto	-	1'344.13	283.05	910.07	1'281.93	1'118.33	360.68	1'153.77	-	6'451.96	1.35
Corso perf. non pagato	-	3'646.02	-	-	-	0.77	-	-	-	3'646.79	0.76
Affari privati	321.76	1'538.63	360.18	1'001.68	130.67	928.96	1'385.02	2'739.18	30.21	8'436.29	1.77
Ricupero	253.37	400.56	3'974.47	110.71	68.18	434.47	426.00	293.58	0.71	5'962.05	1.25
Scalo ore	507.58	4'312.92	1'053.03	1'419.368	293.94	1'463.11	2'172.87	6'229.08	74.44	17'526.30	3.67
Sospensione	-	101.00	16.19	-	-	-	-	-	-	117.19	0.02
Sollevato dall'incarico	-	109.76	-	-	-	-	9.00	-	-	118.76	0.02
Assenza arbitraria	-	-	-	-	-	-	-	-	-	-	-
Congedo tredicesima	43.62	162.00	115.24	87.04	19.00	97.24	339.26	735.25	25.00	1'623.65	0.34
Assenze a carico o parzialmente a carico dello Stato											
Congedo pagato	1.00	63.88	647.57	9.22	14.35	12.50	40.76	108.41	-	897.69	0.18
Congedo anzianità	70.00	1'403.78	991.43	367.07	530.31	570.21	846.88	1'384.24	32.50	6'196.42	1.30
Matrimonio	-	57.67	132.00	24.00	22.00	69.38	19.00	96.13	6.00	426.18	0.08
Nascita	2.50	69.07	132.00	10.00	43.90	10.00	56.38	103.02	-	426.87	0.08
Lutto	23.90	159.51	104.05	35.21	63.38	53.25	107.15	202.92	-	749.37	0.15
Trasloco	4.50	65.20	53.60	26.88	37.03	36.23	28.96	77.10	-	329.50	0.06
Gravidanza	60.76	854.08	256.57	516.07	1'162.51	619.37	96.64	999.31	-	4'665.31	0.97
Carica pubblica	33.64	172.08	43.87	36.35	9.46	28.23	276.22	308.69	3.55	921.09	0.19
Gioventù e sport	-	37.39	34.37	1.00	2.33	33.04	128.94	58.25	2.00	297.32	0.06
Corso perf. pagato	33.92	593.45	3'052.57	357.24	991.57	249.02	478.72	1'170.99	88.83	7'016.31	1.47
Affari sindacali	-	5.16	202.32	0.50	0.12	0.67	-	12.16	-	220.93	0.04
Congedo Gioventù	-	9.38	3.81	-	-	-	-	1.88	-	15.07	0.00
Volontariato sociale	7.88	40.78	2.86	22.99	0.36	9.00	45.25	38.47	-	167.59	0.03
Volontariato colonie	-	-	-	-	-	-	12.50	-	-	12.50	0.00
Militare	37.00	482.33	308.00	63.02	16.00	58.69	291.38	272.16	-	1'528.58	0.32
Protezione civile	20.79	236.57	-	20.02	65.68	64.02	219.25	293.52	-	920.15	0.19
Assicurazione militare	-	-	-	-	0.50	-	25.86	30.00	-	56.36	0.01
Malattia grave in fam.	3.50	56.89	24.90	14.32	46.33	39.19	30.56	96.13	-	311.82	0.06
Malattia figli	2.50	27.51	31.63	21.89	23.02	11.67	13.63	62.94	-	194.79	0.04
Adozione	-	-	-	-	-	8	-	-	-	8	0.00
Assenze di diritto											
Vacanze	2'002.60	19'525.60	15'057.33	7'031.80	10'131.14	9'144.16	14'149.10	1'041.48	276.00	98'359.21	20.63
Assenze sensibili a carico o parz. a carico dello Stato											
Malattia	840.61	8'502.26	4'835.30	3'529.27	7'470.27	4'071.37	5'880.46	9'855.85	58.11	45'043.50	9.45
Visita medica	120.72	1'148.74	209.95	467.58	93.40	432.95	867.59	1'825.48	24.66	5'191.07	1.08
Infortunio professionale	51.91	188.47	731.16	5.56	963.15	370.57	727.42	116.33	-	3'154.57	1.32
Infortunio non professionale	9.48	1'571.98	1'397.47	437.50	1'084.07	368.29	711.90	1'108.41	2.00	6'691.08	1.40

[1] Giorni di assenza diviso unità equivalenti al tempo pieno, che nel 2016 corrispondono a 4'765.75 (giorni dovuti 1'184'289.47 : 248.50 = 4'765.75 UETP).

Fonte: Divisione delle risorse, Sezione delle risorse umane

7.T16 Corsi di formazione, progetti formativi ad hoc, consulenze e coaching per funzionari dirigenti dell'Amministrazione cantonale, partecipanti e giornate gestite dall'Ufficio dello sviluppo manageriale (USM)[1]

	Corsi		Partecipanti		Giornate	
	2015	**2016**	**2015**	**2016**	**2015**	**2016**
Formazione funzionari dirigenti	30	39	361	479	50	67
Progetti formativi e corsi ad hoc x FD/CS…	-	10	-	160	-	23
Consulenze e Coaching	-	-	-	26	-	17
Neoassunti e prep. al pensionamento	5	6	128	142	5	6
Totale	**35**	**55**	489	**807**	**55**	**113**

[1]Il 1° gennaio 2016 è stato costituito l'Ufficio dello sviluppo manageriale (USM) della SRU che ha rilevato dal CEFOS (chiuso il 31.12.2015) la formazione dei Funzionari dirigenti (FD), dei Capiservizio (CS), dei Capigruppo e delle funzioni equivalenti.
L'USM mette a disposizione dei FD dell'AC anche un servizio di consulenza e di coaching nell'ambito dello sviluppo manageriale.
Si occupa inoltre dell'organizzazione delle giornate informative per i neoassunti e di quelle di preparazione al pensionamento.
A titolo di confronto sono state riportate le cifre relative a queste attività svolte nel 2015.

Fonte: Divisione delle risorse, Ufficio dello sviluppo manageriale.

7.T17 Impiegati beneficiari e giorni di congedo per corsi di formazione continua, presso l'Amministrazione cantonale, dal 2012

	Numero di impiegati beneficiari					Giorni di congedo				
	2012	**2013**	**2014**	**2015**	**2016**	**2012**	**2013**	**2014**	**2015**	**2016**
Congedi pagati	829	1'175	534	521	1182	2'263.5	2'982	1'316	1491	2200
Congedi non pagati	10	9	2	1	5	415.1	431	138	0.5	143
Totale	**839**	**1'184**	**536**	**522**	**1187**	**2'678.6**	**3'413**	**1'454**	**1491.5**	**2343**

Fonte: Divisione delle risorse, Ufficio dello sviluppo manageriale.

7.T18 Tabella salari del personale dello Stato, in CHF nel 2016[1]

	Retribuzione lorda	Assegno ec. domestica	Assegno figli	Indennità varie	Rimborso spese	Totali
Apprendisti	1'368'386.15		2'800.00	2'714.45	12'019.00	1'385'919.60
Impiegati	423'170'483.45	1'103.90	7'336'006.95	7'248'221.60	2'924'889.20	440'680'705.10
Ausiliari	26'970'352.95		544'704.80	900'570.05	156'029.80	28'571'657.60
Magistrati	17'086'012.10		226'800.00	53'840.00	150'816.05	17'517'468.15
Docenti	305'161'263.10	5'170.30	4'846'706.70	1'892'773.85	1'606'721.40	313'512'635.35
Supplen/Doc	4'261'546.75		27'660.45	378'763.00	4'672.40	4'672'642.60
Compensi Vari [2]	85'602.40		90'785.60	19'787'986.65	412'856.85	20'377'231.50
Totali	**778'103'646.90**	**5'1470.30**	**13'075'464.50**	**30'264'869.60**	**5'268'004.70**	**826'718'259.90**

[1] Dati calcolati sulla situazione al 31.12. del personale retribuito e sulla massa salariale lorda.
[2] La retribuzione "Compensi Vari" è riferita alle indennità versate a collaboratori esterni all'Amministrazione quali ad esempio quelle versate ai membri di commissioni, agli allievi delle scuole sanitarie, ai conferenzieri, ai traduttori ed a coloro che hanno fornito una prestazione tramite mandato.

Fonte: Divisione delle risorse, Ufficio degli stipendi e assicurazioni

7.T19 Personale dello Stato: assicurati e casi annunciati all'assicurazione infortuni, dal 2009

	2009	2010	2011	2012	2013	2014	2015	2016
Assicurati								
Impiegati nominati -incaricati + Docenti cantonali e comunali	9'795	9'814	10'037	10'165	10'430	10'488	10'624	10620
Personale avventizio	1'160	1'108	1'121	1'264	1'148	1'124	1'082	1144
Totale assicurati	**10'955**	**10'922**	**11'158**	**11'429**	**11'578**	**11'612**	**11'706**	**11764**
Casi annunciati								
Bagatelle	1'403	1'412	1'438	1'463	1'427	1'397	1431	1428
Infortuni con inabilità	587	548	633	580	626	581	636	626

Fonte: Divisione delle risorse, Ufficio degli stipendi e assicurazioni

7.T20 Amministrazione cantonale: riparto premi[1] (in franchi) per polizze di assicurazioni, dal 2009

	2009	2010	2011	2012	2013	2014	2015	2016
RC veicoli, RC varie	818'489	549'000	555'188	531'524	563'814	577'983	475'641	586'268
RC generale dello Stato	1'732'500	1'732'500	945'000	945'000	945'000	945'000	945'000	1'365'000
Incendio e danni acque (mobili-immobili)	666'728	796'055	1'203'424	1'196'717	918'851	904'533	918'409	936'171
Furto, rottura macchine, vetri e diversi	548'837	556'777	574'288	565'590	520'863	513'456	566'937	419'849
RC scolastica (allievi e docenti)	39'220	39'368	38'800	38'800	38'800	39'100	38'900	40'763
Infortuni scolastici (allievi)	102'155	114'355	47'785	88'000	98'000	15'591	-12'236	80'080

[1] Situazione a fine anno.

Fonte: Divisione delle risorse, Ufficio degli stipendi e assicurazioni

7.T21 Infortuni professionali e non professionali del personale dello Stato, dal 2009

	2009	2010	2011	2012	2013	2014	2015	2016
Infortuni non professionali (INP)	473	434	512	459	491	476	515	479
Infortuni professionali (IP)	114	114	121	121	135	105	121	147
Totale	**587**	**548**	**633**	**580**	**626**	**581**	**636**	**626**
di cui dipendenti (STICA)[1]	420	399	472	436	462	400	450	448
di cui dipendenti (STISA)[2]	77	73	76	64	71	85	71	80
di cui dipendenti (STICO)[3]	57	50	50	50	46	46	54	38
di cui altri dipendenti[4]	33	26	35	30	47	50	61	60
Casi con rivalsa	35	27	37	27	29	18	23	34

[1] Apprendisti, impiegati nominati ed incaricati, docenti cantonali e magistrati.
[2] Ausiliari e docenti supplenti.
[3] Docenti comunali.
[4] Compensi vari.

Fonte: Divisione delle risorse, Ufficio degli stipendi e assicurazioni

7.T22 Investimenti e spese correnti CRB 941, 942, 943, 945, 946, 948, in CHF dal 2012

	2012	2013	2014	2015	2016
Costruzione stabili crb 941					
Costruzione investimenti in stabili (50)	42'037'815	42'328'803	26'771'216	23'890'679	25'402'097
Costruzione acquisto stabili (50)	1'700'000	0	220'000	0	0
Costruzione totale investimenti (50)	43'737'815	42'328'803	26'991'216	23'890'679	25'402'097
Costruzione totale spese correnti (31)	19'942	103'181	96'578	67'139	38'983
Costruzione totale ricavi correnti (42 e 43)	4'800	16'800	11'310	29'500	18'000
Costruzione totale entrate per investimenti (66)	0	42'800	9'907'271	3'763'592	595'210
Manutenzione crb 942					
Manutenzione stabili spese correnti diverse (31)	15'026'324	13'825'648	13'628'669	13'305'947	13'840'663
Manutenzione stabili in affitto spese correnti (31)	0	0	0	0	0
Manutenzione totale spese correnti (31)	15'026'324	13'825'648	13'628'669	13'305'947	13'840'663
Manutenzione totale ricavi correnti (42 e 43)	86'383	351'230	143'377	291'644	62'147
Credito quadro manutenzione					
CQ investimenti in stabili (50)	20'000	9'000	0	0	0
Interv. di manutenzione programmata					
MP investimenti in stabili (50)	5'805'131	3'405'114	8'971'999	12'837'654	10'541'759
CQ + MP investimenti totali (50)	**5'825'131**	**3'414'114**	**8'971'999**	**12'837'654**	**10'541'759**
Contributi da terzi sistemazione stabili (65)	0	0	410'976	0	129'630
Servizi ausiliari crb 943					
Servizi ausiliari spese correnti diverse (31)	750'917	595'169	611'275	564'600	559'676
Servizi ausiliari pulizia stabili spese correnti (31)	1'597'840	1'683'112	1'911'794	1'861'827	2'339'995
Stipendi e indennità personale di pulizia (30)	7'098'117	7'263'786	7'173'914	7'124'841	7'098'296
Servizi ausiliari totale spese correnti (31)	2'348'757	2'278'281	2'523'069	2'496'427	2'899'671
Servizi ausiliari totale ricavi correnti (42 e 43)	64'391	66'956	53'535	117'199	64'164
Gestione patrimoniale crb 945					
Gestione patrimoniale totale spese correnti (31)	24'005'251	25'876'016	24'877'538	25'637'628	25'358'378
Gestione patrimoniale totale ricavi correnti (42, 43, 44)	2'838'854	3'497'156	3'753'608	3'790'453	3'657'375
Centrale approvvigionamenti crb 946					
CEAP spese correnti diverse (31)	8'046'794	8'198'825	7'046'778	6'517'385	6'143'956
CEAP spese attrezzature (31)	2'703'867	2'780'211	3'247'601	3'192'067	2'615'377
CEAP totale spese correnti (31)	10'750'661	10'979'036	10'294'379	9'709'452	8'759'333
CEAP nuovi edifici attrezzature (50)	1'103'676	1'617'332	1'055'563	745'466	1'140'038
CEAP totale ricavi correnti (42 e 43)	26'011	22'202	44'406	30'019	27'536
Programmazione crb 948					
Programmazione spese correnti diverse (31)	141'314	96'289	74'165	22'578	58'068
Programmazione spese correnti arredamento (31)	1'684'374	1'295'836	1'267'673	942'043	1'001'648
Programmazione totale spese correnti (31)	1'825'688	1'392'125	1'341'838	964'621	1'059'716
Programmazione nuovi edifici arredamento (50)	616'148	2'961'639	1'953'686	911'045	1'021'024
Programmazione totale ricavi correnti (42 e 43)	0	0	0	0	0

Fonte: Divisione delle risorse, Sezione della Logistica

7.T23 Amministrazione cantonale: credito votato, utilizzo 2016 e cumulato 31.12.2016 per nuove costruzioni, spese di arredamento e di approvvigionamenti, in CHF

VOCE	TESTO	CONSUNTIVO	PREVENTIVO	BASE LEGALE	CREDITO OGG	CUMULATO
	COSTRUZIONE STABILI	0	0		0	0
3000	FINO AL 2012 NUOVE COSTRUZIONI E RIATTAZIO	0	0		0	0
3146	CADRO:CARCERE-SICUREZZA-CO	0	0	D87+90	2'915'610	2'913'456.57
3159	LOCARNO:AEROPORTO-HANGAR-CO	0	300'000	R13.06.2012	150'000	134'262.60
3237	BELLINZONA:SME1-CO	736.55	400'000	D90+98	15'700'000	13'881'348.45
3240	BELLINZONA:AMMINISTRATIVO5-CO	25'082.00	0	D91-04	32'327'424	32'305'174.24
3254	CENTRALI A GAS SOTTOCENERI-CO	5'616.00	100'000	D20.04.1994	7'400'000	7'052'309.85
3271	BELLINZONA:CASTELLO SASSO CORBARO-CO	0	130'000	D18.12.2002	3'060'000	2'955'550.55
3307	CANOBBIO:SME E PROPEDEUTICA-CO	0	0	D94+94	6'425'000	6'009'105.15
3315	SAVOSA:LICEO-CO	0	0	D27.06.1994	9'530'000	9'545'142.40
3319	MENDRISIO:OSC GENERALE	0	0	D96+13	60'066'068	60'046'068.45
3361	GERRA PIANO:STABILE (CFPS)-CO	4'478.05	0	D04+11	8'766'050	8'467'527.99
3369	LOCARNO:STABILE AMMINISTRATIVO-CO	0	50'000	D96+01	21'662'000	20'705'912.71
3375	BELLINZONA:RES.GOVERNATIVA-FACCIATE-CO	38'928.60	0	D27.06.2002	6'950'000	6'966'525.55
3382	CADRO:CARCERE-CO	0	0	D90-04	27'925'000	27'917'527.59
3387	BELLINZONA:SME2-CO	68'727.25	150'000	D99+05	24'171'000	23'437'314.92
3390	BELLINZONA:PILOBE 2A FASE-CO	0	0	D19.02.2001	6'605'000	6'627'759.00
3396	CAMIGNOLO:SME-CO	0	0	D01+05	13'589'500	13'993'795.93
3400	LUGANO:MUSEO D'ARTE - DEPOSITO	0	50'000	R29.08.2012	30'000	19'212.00
3401	LOCARNO:AEROPORTO-POSTEGGI-CO	0	0		0	0
3402	BELLINZONA:ORSOLINE SALA GC-CO	0	0	D01+02	7'110'000	7'138'048.75
3406	LUGANO:LICEO 1 PR + CO	0	0	D05+06	7'876'400	8'037'478.98
3407	TREVANO:CP 3° FASE	0	0	D22.06.2005	9'913'170	9'886'007.69
3410	MORBIO INFERIORE:SME	0	0	D01+07	10'255'800	9'961'653.46
3413	CHIASSO:CPC-CO	317'914.94	0	D04-12	12'933'420	13'936'458.70
3414	RIVA SAN VITALE:SME-PALESTRA	0	0	D05+08+11	11'793'127	11'747'882.93
3422	CENTRALI TERMICHE-CO	0	50'000	D16.09.2002	4'550'000	4'491'411.90
3424	CASLANO:SME-PR+CO	3'256'062.48	4'000'000	D11+15	23'870'448	8'317'776.43
3425	BELLINZONA:AMMINISTRATIVO3-PR+CO	66'613.56	0	D03+09	38'667'300	38'589'162.26
3426	LUGANO:CPC-CO	0	0	D03-11	7'176'722	7'254'474.72
3427	GORDOLA:SME-PR	127'065.40	257'000	D04-10	10'885'608	10'244'068.61
3431	BELLINZONA:ORSOLINE-P.ISTITUZIONALE	41'248.30	0	D01+06+R	5'110'000	4'993'952.97
3435	MEZZANA:SCUOLA AGRICOLA	197'765.20	129'000	D05+08+11	7'840'000	8'139'262.06
3436	MEZZANA:IAC	897'591.12	2'275'000	D05+11	9'945'300	7'698'057.62
3437	MENDRISIO:SSFS-COLONIA	0	0	D20.09.2004	3'020'000	2'923'057.34
3438	LUGANO:CHIESA S.MARIA DEGLI ANGELI-CO	0	0	D04+09	1'163'000	1'222'029.81

VOCE	TESTO	CONSUNTIVO	PREVENTIVO	BASE LEGALE	CREDITO OGG	CUMULATO
3439	LUGANO:STABILE RONCHETTO (EX CETICA)-CO	0	0	D05-07	4'930'517	5'272'176.66
3440	MUSEO DEL TERRITORIO	0	200'000	R12.04.2005	200'000	150'071.95
3441	ADEGUAMENTO STABILI PER INVALIDI	187'216.33	258'000	D12.04.2006	9'450'000	9'281'552.55
3442	ORSELINA:MADONNA DEL SASSO 1°TAPPA-CO	1'728.00	0	D14.12.2005	1'170'000	1'194'413.55
3443	TESSERETE:SME SPAZI DIDATTICI E POSTEGGI	0	0	D30.01.2007	1'050'000	1'047'283.90
3447	BELLINZONA:SCIENTIFICA E SEDE COMANDO	21'292.55	0	D08+09+12	10'347'750	11'367'010.34
3448	CHIASSO:CPC NUOVA PALESTRA-PR+CO	26'053.90	0	D06-12	8'898'119	8'619'148.61
3449	LOCARNO:CPC NUOVA PALESTRA-PR	0	0	D07+08	3'864'320	4'109'748.83
3450	BELLINZONA:CENTRO ARTI E MESTIERI ALA EST	0	0	D27.06.2007	1'727'000	1'713'568.60
3451	LUGANO: RISTRUTTURAZIONE PGL-PR+CO	1'001'707.42	1'200'000	D08+15	2'210'000	1'858'918.89
3453	RIVERA: PREFABBRICATO	0	0	D17.12.2007	1'660'000	1'660'391.96
3455	LOCARNO: CHIESA SAN FRANCESCO	0	0	D06.05.2008	1'620'000	1'610'042.95
3456	ORSELINA: MADONNA DEL SASSO - 2° TAPPA	5'638.55	0	D08+11+R12	5'015'000	5'009'539.50
3458	MENDRISIO:RISTR. LAVANDERIA CASVEGNO	0	0	D20.10.2008	820'000	827'950.40
3459	MEZZANA:NUOVO DORMITORIO E SPAZI RISTORO	10'607.05	195'000	D08+11	9'325'000	9'581'440.41
3460	TREVANO:RISTR.BLOCCO A CPT IV + CENTRO ALI	624'797.94	1'156'000	D08+12	23'005'526	23'610'688.00
3461	LUGANO PGL:NUOVO CODICE PROCEDURA PENALE	0	0	D2010	560'300	488'113.64
3462	TREVANO:CPT RISANAMENTO PISCINA-CO	0	500'000	D03.06.2008	1'162'940	0
3463	CAMORINO:AUTORIMESSA SM-SC	0	0	D22.10.2008	2'249'966	2'271'213.85
3464	TREVANO:RISTR. E RIS. CPC BLOCCO C-PR	65'324.25	186'000	D03.06.2008	250'000	79'364.25
3465	BELLINZONA: CENTRO GS-PR E CO	504'742.50	0	D08+12	10'530'000	11'069'640.65
3466	BELLINZONA: RISTRUTTURAZIONE PRETORIO	1'060'073.75	1'500'000	D10+14	3'830'000	3'459'195.00
3467	MORBIO SUP: INTERVENTI VIVAIO FORESTALE LA	0	0	D02.06.2009	755'000	824'393.50
3468	LUGANO: STABILE AMM. TASSAZIONE-PR	1'450'741.74	0	D09-15	16'060'200	3'093'284.89
3470	GIUBIASCO: SEDE OPERATORI SOCIOSANITARI	0	0	D16.12.2009	1'509'660	1'113'660.33
3471	INTRODUZIONE CODICE PROCEDURA CIVILE	0	0	D24.06.2010	415'000	393'193.33
3472	LOCARNO PRETORIO:NUOVO CODICE PROCEDURA PE	0	0	D24.02.2010	1'322'000	1'308'039.14
3473	BALERNA SME:INFRASTRUTTURE NUOVA SEDE	0	0	D23.03.2010	686'000	623'388.27
3475	CASTEL S.PIETRO:FATTORIA VIGINO - TETTO	66'641.10	0	D31.05.2010	400'000	316'533.25
3476	LUGANO: ARCHIVIO STORICO DIOCESANO	0	0	D09.11.2010	1'960'600	1'756'625.20
3477	GIUBIASCO: NUOVA SEDE USTAT	0	0	D15.12.2010	470'000	442'750.53
3478	BELLINZONA: STABILE TORRETTA BLOCCO C	0	0	D15.12.2010	1'445'000	1'446'497.41
3479	BARBENGO: COSTR. PALESTRA SME PROVVISORI	0	0	D15.12.2010	815'000	814'893.99
3480	STABIO: INFRASTRUTTURE ESTERNE SME	26'061.50	0	D21.02.2011	2'056'000	2'056'862.79
3481	LOCARNO CPC AULE	0	0	D11.01.2011	1'118'000	864'243.01
3482	PENDIO SACRO MONTE MAD. SASSO ORSELINA	0	0	D19.10.2011	1'600'000	1'603'092.50
3483	BELLINZONA: STABILE CECAL	3'501'201.33	3'500'000	D12+15	16'073'000	5'748'364.66

VOCE	TESTO	CONSUNTIVO	PREVENTIVO	BASE LEGALE	CREDITO OGG	CUMULATO
3484	LOCARNO:ISTITUTO CANTONALE DI PATOLOGIA	292'375.30	710'000	D13.10.2014	771'328	758'125.85
3485	LOCARNO:SCUOLA MEDIA 2 - LA MORETTINA - CO	4'797'358.03	5'479'000	D12+15	9'360'000	6'459'954.45
3486	BREGANZONA: ARCHIVIO VERGIÒ	0	0	D25.06.2012	3'287'000	2'811'223.53
3487	LUGANO CAMERA DI PROTEZIONE TA	0	0	D26.09.2012	330'000	199'505.64
3488	LUGANO: LICEO 1 SISTEMAZIONE INTERNA	924'604.46	0	D26.01.2010	2'650'000	2'971'800.09
3489	CAMORINO LA MONDA 3: CENTRI DI FORMAZIONE	0	0	D11.03.2013	450'755	356'475.51
3490	GIUBIASCO: STABILE SSPSS 2° 3° E 4° TAPPA	111	1'000'000	D12+13	6'940'740	6'165'456.64
3491	TREVANO: FONTANA DI NETTUNO	2'291.35	97'000	R12+D13	570'000	486'403.85
3492	LUGANO: RIORGANIZZAZIONE SPAZI UAR	0	0	D17.06.2013	211'300	198'150.74
3493	LUGANO: POTENZIAMENTO TRIBUNALE AMMINISTRA	0	0	D18.02.2013	63'500	0
3494	VIGANELLO:NUOVA PALESTRA E INFR.SCOLAST.	548'177.30	1'500'000	D17.02.2014	1'515'000	1'027'151.62
3495	BELLINZONA:SEDI PROVVISORIE PRETORIO	489'840.44	1'500'000	D14+R16	2'335'000	596'881.75
3496	LOCARNO: OSC-SPS/SMP, NUOVA SEDE CAROSSA	1'554.15	0	D06.05.2013	466'000	263'813.60
3497	CAMORINO: NUOVA SEDE REPARTO TRAFFICO	12'149.96	0	D17.06.2013	1'242'000	1'119'281.28
3498	AUTORITÀ PRIMA ISTANZA LAFE	0	0		0	0
3499		0	0		0	0
3500	ACQUISTO STABILI	0	0		0	0
3530	ACQ. QUOTA PARTE CENTRO ISTRUZIONE PC RIVE	0	0	D24.09.2013	220'000	220'000.00
3999		0	0		0	0
4000	ARREDAMENTO NUOVI EDIFICI	0	0		0	0
4390	BELLINZONA:PILOBE 2A FASE-AR	0	0	D19.02.2001	902'000	706'345.44
4460	INFORMATICA NELLE SCUOLE CANTONALI	0	0	D25.06.1997	504'000	498'514.12
4462	APPARECCHIATURE NELLE SCUOLE CANTONALI	0	0	D14.05.2001	205'000	204'988.10
4463	ICEC BELLINZONA: ARREDAMENTO E ATTREZZATUR	0	0	R02.09.2014	365'000	370'481.32
4470	RISTORANTE SSAT CASTELGRANDE	0	0	R08.02.2011	200'000	199'992.69
4899		0	0		0	0
4900	ATTREZZATURE	0	0		0	0
4952	SMS:RINNOVAMENTO ATTREZZATURE SCIENTIFICHE	32'303.72	0	D01.12.2009	2'500'000	2'464'690.64
4953	APPARECCHATURE PER PASSAPORTI BIOMETRICI	0	0	D01.12.2009	500'000	546'019.06
4954	BELLINZONA:ATTREZZATURE CAM 6° PIANO QUADR	162'767.72	120'000	D20.10.2010	1'200'000	1'202'358.34
4955	REFEZIONI SCOLASTICHE: AMMODERNAMENTO	1'149'063.56	0	D12.10.2015	2'925'000	1'155'726.06
4956	BELLINZONA:ATTREZZATURE CAM 7°PQ	226'754.96	0	D14.12.2015	1'200'000	226'754.96
4957	BELLINZONA:SISTEMA VOTO SALA GC	379'863.95	0	D14.12.2015	540'000	379'863.95
4999		0	0		0	0
5000	ACQUISTO TERRENI	0	0		0	0
6000	DAL 2013 NUOVE COSTRUZIONI E RIATTAZIONI E	0	0		0	0
6001	RIVIERA: DEPOSITO SERVIZIO REPERTI	38'219.55	0	D26.11.2013	220'200	214'341.53
6002	GIUBIASCO:SME CAMPI SPORTIVI ESTERNI	0	600'000	D23.02.2015	1'220'000	719'388.55

VOCE	TESTO	CONSUNTIVO	PREVENTIVO	BASE LEGALE	CREDITO OGG	CUMULATO
6003	CADRO: PENITENZIARIO LA STAMPA	0	0	R13+14	220'000	217'642.15
6004	ADATTAMENTI CMB CAMORINO	110'470.05	0	D05.05.2014	985'000	916'580.95
6005	RIVERA: POSTO COMANDO CDS	2'203'565.36	1'800'000	R14+15	3'100'000	2'742'512.86
6006	GIUBIASCO: PALESTRA SSPSS	0	0		0	0
6007	BELLINZONA: CENTRO GS AREA ESTERNA	27'264.40	0	R26.02.2014	460'000	457'207.45
6008	BELLINZONA: IMPIANTO TERIS	129'066.35	1'000'000	D22.09.2015	1'999'080	995'075.85
6009	LILU2 SAVOSA: STR PREFABBR AULE SUPPL	122'368.35	382'000	D13.10.2014	1'382'400	1'335'143.87
6010	CASTIONE: COMPARTO SCOLASTICO	50'000.00	300'000	R02.09.2014	200'000	200'000.00
6011	BARBENGO: PREFABBRICATO RISTORANTE SCOL.	62'311.29	0	D13.10.2014	1'982'600	1'959'520.19
6012	BELLINZONA: LICEO	20'647.40	800'000	D22.09.2015	2'575'800	681'495.60
6013	BELLINZONA: AMPLIAMENTO ICEC - PR	533'781.00	1'560'000	D18.12.2014	1'460'000	944'243.50
6014	NUOVE SEDI REGIONALI UAP	72'957.00	240'000	D24.03.2015	1'805'000	1'607'165.47
6015	RISTRUTTURAZIONE MUSEO D'ARTE LUGANO - PR	52'457.15	0	R15+16	200'000	106'417.05
6016	MENDRISIO: MASTERPLAN VIA MOLA	0	0	R11.03.2015	190'000	166'596.75
6017	NUOVO CENTRO ISTRUZIONE MONTE CENERI	47'672.45	250'000	R06.05.2015	100'000	76'227.65
6018	RIORGANIZZAZIONE GENDARMERIE	61'458.51	0	R09.06.2015	489'500	472'271.09
6019	BIASCA: NUOVA SEDE UFFICIO TASSAZIONE	256'323.52	0	D12.10.2015	483'505	349'946.69
6020	GERRA PIANO: STABILE (CPS) – BLOCCO 4	0	0		0	0
6021	MASSAGNO: NUOVO CENTRO DIDATTICO	148'313.88	0	R07.10.2015	165'000	158'147.18
6022	BELLINZONA: CSI RISTR E RIS IMPIANTI-CO	22'163.10	0	R15+16	200'000	38'363.10
6023	BELLINZONA: STABILE AL RONDÒ	213'304.50	0	R30.09.2015	346'400	214'993.62
6024	CHIASSO: SME NUOVE AULE SPECIALI	8'950.00	0	R23.12.2015	40'000	8'950.00
6025	BARBENGO:AMPLIAMENTO SME	60'597.65	0	R03.02.2016	154'000	60'597.65
6026	LOCARNO:RISANAMENTO ISTITUTO S. CATERINA	20'000.00	0	R23.12.2015	20'000	20'000.00
6027	LUGANO:SME LUGANO CENTRO	0	0	R23.12.2015	180'000	48'000.00
6028	MASSAGNO:AMPLIAMENTO SME	0	0		0	0
6029	BELLINZONA:TORRETTA TRIPLA PALESTRA SALA	26'085.90	0	R23.12.2015	27'000	26'085.90
6030	RANCATE: AMPLIAMENTO PINACOTECA ZÜST	13'999.00	0	R23.12.2015	65'000	13'999.00
6031	BELLINZONA:SISTEMAZIONE STAB. ANDREAZZI	186'894.29	0	R27.01.2016	285'800	186'894.29
6032	BELLINZONA:RISTR.VILLA TURRITA	0	0		0	0
6033	LUGANO:SEDI PROVV. E ALTRE NUOVE (TRAM)	0	0		0	0
6034	BELLINZONA:ORSOLINE 2 PIANO E ARCHIVIO	0	0		0	0
6035	BELLINZONA:STABILE AMMINISTRATIVO TATTI	0	0	R12.07.2016	180'000	0
6036	TORRICELLA:CARCERE AMMINISTRATIVO	0	0		0	0
6037	BELLINZONA:SICUREZZA COMPARTO EXARSENALE	0	0		0	0
6038	E1111 CPI MENDRISIO	0	0	D20.09.2016	13'145'000	0
6039	OPERE VARIE MASTERPLAN SL	0	0		0	0
6040	BELLINZONA:AET ACQUISTO E SISTEMAZIONE	0	0		0	0

VOCE	TESTO	CONSUNTIVO	PREVENTIVO	BASE LEGALE	CREDITO OGG	CUMULATO
6041	SME MORBIO:RIS.PALESTRA APP.CUSTODE	0	0		0	0
6042	MENDRISIO:LICEO	0	0		0	0
6043	LIBERO	0	0		0	0
6044	BELLINZONA:SSS CURE INFERMIERISTICHE	0	0		0	0
6045	CHIASSO:SERVIZIO PSICO-SOCIALE	0	0		0	0
6046	LOCARNO: PRETORIO	52'072.25	0	R11.05.2016	180'000	52'072.25
6047	LUGANO:SEDE TRANS. MUSEO STORIA NATURALE	0	0		0	0
6048	BELLINZONA:MUSEO CASTELLO MONTEBELLO	188'503.81	0	R31.05.2016	518'974	188'503.81
6049	CAMORINO:INTERVENTI PRESSO STRUTTURA PCI	70'761.40	0	R15.06.2016	495'000	70'761.40
6050	MAGADINO:NUOVO PONTILE POLIZIA LACUALE	5'400.00	0	R06.07.2016	65'000	5'400.00
6051	LUGANO:CENTRO DIURNO ASPETTI LOGISTICI	0	0	R12.10.2016	250'000	0
6052	COLDRERIO:SMP	0	0	R12.07.2016	160'000	0
6053	BIOGGIO:PRETIROCINIO ORIENTAMENTO	113'038.20	0	R12.07.2016	305'000	113'038.20
6054	CAMORINO:CIRCOLAZIONE TECNICO	0	0	D20.09.2016	1'481'000	0
6055	SME GORDOLA:BLOCCO MENSA ED AULA MAGNA	23'640.45	0	R30.11.2016	230'000	23'640.45
6056	ISTITUTO S.EUGENIO:SIST. E INSEDIAMENTO	0	0	R14.12.2016	180'000	0
6057	BELLINZONA:DEMOLIZIONE PREFABBR MIRASOLE	0	0		0	0
6058	CHIASSO:STA-SAMS	0	0		0	0
6999		0	0		0	0
TOTALE		**27'563'160.07**	**33'924'000**		**649'144'727**	**571'227'258.75**

Fonte: Divisione delle risorse, Sezione della logistica

7.T24 Spazi (in mq) occupati dai servizi amministrativi del Cantone, per distretto nel 2016 e complessivamente dal 2002

	Proprietà Stato							Proprietà Terzi						
	Uffici	Altri spazi	Magaz. depositi	Diversi	Servizi disimp.	Locali tecnici	Totale	Uffici	Altri spazi	Magaz. depositi	Diversi	Servizi disimp.	Locali tecnici	Totale
Mendrisio	3'543	19'845	6'178	1'079	8'329	1'426	**40'400**	1'470	781	277		540	14	**3'082**
Lugano	13'634	18'338	6'742.	8'266	12'985	2'237	**62'203**	4'902	6'270	4'162	1'837	2'573	371	**20'115**
Locarno	3'761	4'713	2'285	2'797	4'052	855	**18'463**	826	1'815	835	39	583	90	**4'188**
Vallemaggia	292	476	183	12	214	4	**1'181**		12	12.00				**24**
Bellinzona	25'229	22'572	16'828	9'064	22'756	4'901	**101'350**	9'749	5'216	7'156	2'211	5'771	1'595	**31'698**
Riviera	695	1'287	355.	87	422	50	**2'896**	502	292	415	114	418	5	**1'746**
Blenio	320	1'185	490	132	626	58	**2'811**	138	14	112		27		**291**
Leventina	683	752	421	128	456	24	**2'464**	224	135	2'030	1398	862	883	**5'532**
TOTALE 2016	**48'157**	**69'168**	**33'483**	**21'565**	**49'840**	**9'555**	**231'768**	**17'811**	**14'535**	**14'999**	**5'599**	**10'774**	**2'958**	**66'676**
2015	48'497	69'128	33'225	21'505	49'822	9'412	231'589	17'886	14'279	14'803	5'687	10'043	2'722	64'420
2014	49'157	68'632	33'138	19'958	46'169	9'525	226'579	15'821	15'197	15'221	5'587	9'878	2'710	64'414
2013	44'135	64'573	31'350	19'688	43'360	8'700	211'806	18'358	15'758	15'656	6007	10'804	2'836	69'419
2012	44'150	64'382	31'350	19'693	43'584	8'699	211'859	18'226	15'703	15'546	6'007	10'771	2'836	69'089
2011	44'225	64'631	31'316	19'364	43'613	8'544	211'694	18'351	15'828	15'564	5'958	10'788	2'836	69'325
2010	53'936	53'920	31'456	19'809	43'405	9'337	211'863	19'982	12'576	14'310	5'590	10'270	2'956	65'684
2009	53'882	54'626	31'412	17'813	43'389	8'594	209'716	20'201	12'744	14'502	5'916	10'291	2'829	66'484
2008	27'396	53'342	30'689	17'834	42'930	8'968	207'496	19'998	12'202	14'988	5'923	10'217	2'915	66'243
2007	42'425	37'203	33'242	17'054	35'512	7'659	173'095	19'236	12'444	15'699	4'670	11'076	3'781	66'906
2006	42'017	35'904	29'200	19'660	34'615	7'459	168'855	19'241	12'399	13'092	6'337	10'950	3'482	65'501
2005	35'026	29'697	18'084	18'047	31'236	6'451	138'541	17'034	15'962	11'580	6'696	10'798	3'498	65'569
2004	33'553	33'593	13'635	16'916	30'445	6'374	134'516	17'983	16'930	7'523	6'698	10'626	3'459	63'218
2003	35'208	36'055	13'897	17'113	31'676	-	133'949	18'540	18'916	8'247	6'701	10'702	-	63'105
2002	34'703	34'734	15'187	16'613	30'194	-	132'151	14'871	15'508	7'785	6'702	8'486	-	53'352

Nota: L'attendibilità dei dati è influenzata dall'evoluzione dei rilievi. A partire dal 2002 è stato istituito uno specifico servizio di monitoraggio incaricato della raccolta e della gestione di tutti i dati relativi al parco immobiliare. A partire dall'inizio del 2007 la tipologia degli spazi è stata adattata alla norma SIA 416, portando allo spostamento di alcune superfici da una tipologia all'altra.

Fonte: Divisione delle risorse, Sezione della Logistica – Servizio monitoraggio

7.T25 Spazi (in mq) occupati dalle sedi scolastiche cantonali, per distretto nel 2016 e complessivamente dal 2002

	Proprietà Stato							Proprietà Terzi						
	Aule	Altri spazi	Magaz. depositi	Diversi	Servizi disimp.	Locali tecnici	Totale	Aule	Altri spazi	Magaz. depositi	Diversi	Servizi disimp.	Locali tecnici	Totale
Mendrisio	18'401	15'433	3'876	5'929	19'281	1'891	**64'811**	4'354	718	136	-	2'786	-	**7'994**
Lugano	60'158	37'653	8'003	4'475	44'126	5'186	**159'601**	4'452	1'555	633	-	1'813	32	**8'485**
Locarno	21'392	14'863	3'260	2'246	17'218	1'865	**60'844**	2'998	397	159	-	1'054	-	**4'608**
Vallemaggia	1'633	1'556	98	-	1'718	535	**5'540**	-	-	-	-	-	-	**-**
Bellinzona	29'357	20'578	5'957	1'500	24'535	3'234	**85'161**	4'625	1'398	726	550	2'057	27	**9'383**
Riviera	5'699	5'121	1'921	455	5'203	729	**19'128**	874	190	23	-	341	47	**1'475**
Blenio	1'483	1'083	145	291	880	295	**4'177**	-	-	-	-	-	-	**-**
Leventina	3'969	1'336	326	568	3'366	108	**9'673**	-	-	-	-	-	-	
TOTALE 2016	**142'090**	**97'623**	**23'586**	**15'464**	**116'327**	**13'843**	**408'935**	**17'303**	**4258**	**1'677**	**550**	**8'051**	**106**	**31'945**
2015	142'235	96'674	23'790	15'297	115'763	13'636	407'395	15'913	3'796	1'274	419	7'015	79	28'496
2014	141'945	96'622	23'991	15'295	115'897	13'639	407'390	16'071	3'878	1'278	420	7'059	87	28'793
2013	140'830	92'581	23'180	15'257	113'794	13'395	399'037	15'329	3'375	1'082	-	6'602	87	26'475
2012	140'766	92'596	23'238	15'241	113'801	13'397	399'040	15'329	3'375	1'110	-	6'601	86	26'501
2011	140'671	91'882	23'061	15'088	113'284	13'563	397'550	14'853	3'565	1'036	-	6'367	132	25'953
2010	139'719	89'036	23'167	15'099	111'699	13'264	391'984	13'145	2'894	808	-	5'784	249	22'881
2009	139'699	88'718	23'192	15'511	111'183	13'144	391'447	13'147	3'002	808	-	5'790	138	22'884
2008	137'165	88'206	22'831	15'431	109'456	12'655	385'743	12'291	2'853	643	-	5'775	138	21'700
2007	143'489	72'792	26'731	12'448	107'731	12'220	375'411	13'539	1'817	1'065	-	5'931	138	22'490
2006	145'011	71'761	23'596	15'132	109'603	12'259	377'362	13'539	1'817	872	193	5'931	137	22'489
2005	202'242	23'591	26'066	23'238	112'011	12'820	399'968	14'349	1'215	350	117	5'527	113	21'670
2004	136'231	83'906	24'969	19'310	108'162	12'326	384'903	11'855	4'325	869	217	6'084	179	23'528
2003	120'062	99'523	25'199	19'059	108'399	-	372'242	12'804	3'701	399	210	6'475	-	23'589
2002	131'554	82'553	24'395	18'052	104'738	-	361'292	15'335	3'923	833	475	8'722	-	29'288

Nota: L'attendibilità dei dati è influenzata dall'evoluzione dei rilievi. A partire dal 2002 è stato istituito uno specifico servizio di monitoraggio incaricato della raccolta e della gestione di tutti i dati relativi al parco immobiliare. A partire dall'inizio del 2007 la tipologia degli spazi è stata adattata alla norma SIA 416, portando allo spostamento di alcune superfici da una tipologia all'altra.

Fonte: Divisione delle risorse, Sezione della Logistica – Servizio monitoraggio

7.T26 Costi di locazione degli spazi amministrativi e scolastici cantonali in CHF, dal 2008

	2008	2009	2010	2011	2012	2013	2014	2015	2016
1) Pigioni	**10'116'947**	**9'766'247**	**10'339'737**	**11'294'569**	**11'300'706**	**7'732'398**	**11'834'681**	**11'950'522**	**12'399'756**
Spazi amministrativi	6'277'712	6'388'964	6'633'856	6'933'860	6'962'323	6'901'099	6'469'066	6'626'398	7'123'830
Uffici regionali di collocamento	580'296	580'296	595'616	595'800	584'612	573'915	573'744	558'411	547'869
Spazi scolastici	3'258'939	2'796'987	3'110'265	3'764'909	3'753'771	257'384	4'791'871	4'765'713	4'728'057
2) Spese accessorie	**1'186'524**	**1'343'654**	**1'310'058**	**1'450'454**	**1'569'511**	**1'554'665**	**1'638'837**	**1'761'592**	**1'659'316**
Spazi amministrativi	739'642	832'546	819'225	878'314	956'957	931'477	858'926	931'490	911'347
Uffici regionali di collocamento	83'191	87'461	93'798	88'920	88'253	96'916	95'840	82'044	98'829
Spazi scolastici	363'691	423'647	397'035.00	483'220	524'301	526'272	684'071	748'058	649'140
3) Consumo energia elettrica	**–**	**5'824'121**	**5'921'063**	**6'421'135**	**5'075'928**	**6'233'159**	**5'776'463**	**6'102'293**	**5'680'820**
Spazi amministrativi	–	–	–	–	–				
Uffici regionali di collocamento	–	–	–	–	–				
Spazi scolastici	–	–	–	–	–				
4) Indennità custodi sedi scolastiche	**272'207**	**269'984**	**252'024**	**241'645**	**244'503**	**257'384**	**238'779**	**180'676**	**132'817**

Fonte: Divisione delle risorse, Sezione della Logistica

7.T27 Rendiconto Società di produzione con partecipazione cantonale, nel 2015

	Produzione '15 (in GWh)	Erogazione ad aziende '15 (in GWh)		Erogazione Industrie (in GWh)	Utile (in mio di fr.)	% Partecipazione TI
		nel Cantone	fuori Cantone			
AET	876	2100	12805	1412	-43.57 ('15)	100
Verzasca SA	219				1.57 (15)	33
OFIMA	1592		1290		3.68 ('14/'15)	20
OFIBLE	1124		896		2.37 ('14/'15)	20

Fonte: Divisione delle risorse, Ufficio energia

7.T28 Produzione di energia elettrica in MWh nell'anno civile 2016

	Impianto	Produzione	Media pluriennale	% della media
OFIMA	Robiei[1]	178'916	131'517	136
	Bavona	284'897	318'372	89
	Peccia[2]	71'653	87'836	82
	Cavergno	345'920	389'653	89
	Verbano	474'483	502'906	94
OFIBLE	Luzzone	33'374	28'731	116
	Olivone	177'958	210'086	85
	Biasca	575'414	653'169	88
AET	Stalvedro	51'471	55'008	94
	Tremorgio	9'003	6'865	131
	Piottino	268'127	297'193	90
	Biaschina	352'041	382'009	92
	Ponte Brolla	10'872	13'047	83
VERZASCA SA	Gordola	184'827	215'000	86
	Tenero	16'536	12'000	138
LUCENDRO SA	Lucendro[3]	90'290	95'490	95
	Sella	2'653	2'972	89
SES	Ticinetto	8'945	10'375	86
	Giumaglio	21'114	24'638	86
AM di Bellinzona	Morobbia	35'723	41'309	86
AE di Massagno SA	Piano Stampa	12'965	14'944	87
	Sonvico	597	681	88
AEC Airolo	Calcaccia	13'345	13'530	99
CEF Faido	Ceresa I	8'719	10'784	81
	Ceresa II	633	934	68
AIL SA	Val Mara	5'401	4'581	118
CEL Cerentino SA	Cerentino	7'931	8'671	91
CEL Dalpe SA	Piumogna	3'921	4'341	90
CEL Campo Vallemaggia SA	Campo Vallemaggia	7'073	7'528	94
CEL Bedretto SA	Ossasco	3'538	6'008	59
Totale produzione		**3'258'339**	**3'550'179**	**92**
Totale pompaggio		216'721	161'356	134
Totale produzione - pompaggio		**3'041'618**	**3'388'823**	**90**
FFS	Ritom	143'907	153'122	94
[1] Pompaggio Robiei		211'996	149'123	142
[2] Pompaggio Peccia		2'664	9'898	27
[3] Pompaggio Lucendro		2'061	2'335	88

Fonte: Divisione delle risorse, Ufficio energia

7.T29 Tassazioni e reclami relativi alle persone fisiche, per circondario, a fine anno 2016

	Mendrisio	Lugano Città	Lugano Campagna	Locarno	Bellinzona	Biasca	Totale
Imposta cantonale dal 2013 al 2015							
Tassazioni da eseguire							
2015	37'930	50'727	50'288	56'733	39'624	19'933	254'120
2014	37'778	50'971	49'744	56'611	39'297	19'845	253'131
2013	37'183	48'927	50'772	56'138	38'710	19'722	250'495
Tassazioni notificate							
2015	26'347	34'686	32'519	38'055	31'547	15'817	178'971
2014	35'453	46'214	44'359	53'448	38'336	19'295	237'105
2013	36'562	46'463	48'424	54'350	38'159	19'437	243'244
Tassazioni in sospeso							
2015	11'583	16'041	17'769	18'678	8'077	4'116	75'149
2014	2'325	4'757	5'385	3'163	961	550	16'026
2013	621	2'464	2'348	1'788	551	285	7'251
Reclami entrati							
2015	442	541	1022	804	733	148	3690
2014	1122	1424	2204	1753	1485	377	8365
2013	1119	1569	2565	1865	1554	374	9046
Reclami decisi							
2015	295	282	384	591	632	25	2209
2014	923	937	1428	605	1439	275	5607
2013	1015	1109	2062	772	1529	348	6835
Reclami in sospeso							
2015	147	259	638	213	101	123	1481
2014	199	493	776	148	46	102	1764
2013	104	460	503	93	25	26	1211
Imposta federale diretta dal 2013 al 2015							
Tassazioni notificate							
2015	23'460	30'714	27'125	28'055	26'328	13'000	148'682
2014	31'705	40'774	37'022	39'266	31'782	15'801	196'350
2013	32'441	41'426	40'081	40'137	31'735	15'959	201'779
Reclami entrati							
2015	382	513	937	639	652	135	3258
2014	971	1358	1982	1411	370	323	6415
2013	968	1501	2231	1509	1421	341	7971
Reclami decisi							0
2015	250	269	333	469	551	23	1895
2014	806	869	241	287	1322	233	3758
2013	885	1049	766	434	1397	318	4849
Reclami in sospeso							
2015	132	244	604	170	101	112	1363
2014	165	489	741	124	48	90	1657
2013	83	452	465	75	24	23	1122

Fonte: Divisione delle contribuzioni

7.T30 Imposte trattenute alla fonte e riversamenti ai comuni e all'IFD in CHF, dal 1998

	Totale annuo	Riversamenti ai comuni	Riversamenti a IFD
1998	120.404.438,94[1]	38.074.863,90	3.874.716,00
1999	130.352.766,61[1]	39.631.742,80	5.075.753,00
2000	140.484.614,62[1]	44.270.711,60	5.671.783,00
2001	166.203.533,88[1]	49.135.435,10	6.421.469,00
2002	171.309.130,30[1]	47.770.094,30	5.627.226,00
2003	162.109.441,77[1]	41.715.003,50	9.171.174,00
2004	166.608.653,88[1]	49.032.725,20	11.405.703,00
2005	177.213.098,68[1]	50.690.673,70	11.970.680,00
2006	197.587.755,50[1]	57.763.045,90	11.970.619,00
2007	224.731.170,78[1]	59.694.662,20	12.244.923,30
2008	260.898.610,01[1]	66.960.631,90	10.543.142,53
2009	270.852.187,37[1]	71.426.057,80	8.290.892,00
2010	293.231.091,29[1]	81.544.973,00	10.020.708,00
2011	304.986.195,04[1]	82.409.345,90	5.698.121,00
2012	302.359.897,54[1]	84.709.194,20	6.447.061,00
2013	317.350.292,08[1]	87.490.070,20	5.878.626,00
2014	340.395.236,65[1]	98.276.897,10	7.200.304,40
2015	385.358.527,15[1]	100.963.969,45	19.655.354,40
2016	409.773.913.04[1]	60.724.000,00[2]	[3]

[1] In questo totale sono compresi gli importi girati all'Ufficio esazione e condoni per conto dei contribuenti tassati a conguaglio (art. 113 LT).
[2] Primo e secondo acconto 2016.
[3.] Il conteggio verrà allestito nel mese di giugno 2017.

Fonte: Divisione delle contribuzioni

7.T31 Persone giuridiche iscritte a ruolo al 1. gennaio 2016 e variazioni nel corso dell'anno

Gr.		01.01.2016	Nuove costituzioni (+)	Cancellazioni (–)	31.12.2016 (=)
	Società di capitali	**29'891**	**1'880**	**1'537**	**30'234**
1	SA e Sagl	27'499	1'717	1'318	27'898
3	Succursali di società svizzere	1'494	107	102	1'499
2	Succursali di società estere	729	53	117	665
4	Cooperative	169	3	0	172
	Associazioni, fondazioni e altre persone giuridiche	**2'850**	**180**	**92**	**2'938**
6	Fondi di previdenza	111	1	11	101
5	Associazioni	2'396	123	48	2'471
7	Corporazioni	20	2	1	21
8	Aziende	27	0	0	27
9	Consorzi	296	54	32	318
	Totale persone giuridiche	**32'741**	**2'060**	**1'629**	**33'172**

Fonte: Divisione delle contribuzioni

7.T32 Iscrizioni e cancellazioni di menzione (art. 43 LT) per terreni agricoli a Registro fondiario nel 2014, 2015 e 2016

	Situazione al 31.12.2014	Situazione al 31.12.2015	Esercizio 2016	Situazione al 31.12.2016
Iscrizioni				
Mendrisio	355	355	-	355
Lugano	372	372	-	372
Locarno	573	573	-	573
Vallemaggia	51	51	-	51
Bellinzona	446	446	-	446
Riviera	177	177	-	177
Blenio	102	102	-	102
Leventina	59	59	-	59
Totale iscrizioni	**2'135**	**2'135**	**-**	**2'135**

Valore di stima dei fondi	Fr.	468'464'028.00	
Valore di reddito	Fr.	42'477'805.20	
Sgravio concesso	Fr.	425'986'222.80	Corrispondente al 90.93%

Cancellazioni				
Mendrisio	483	492	9	501
Lugano	433	440	1	441
Locarno	510	511	7	518
Vallemaggia	32	32	-	32
Bellinzona	579	589	14	603
Riviera	95	98	4	102
Blenio	44	44	-	44
Leventina	22	22	-	22
Totale cancellazioni	**2'198**	**2'228**	**35**	**2'263**

Il valore delle tassazioni posticipate emesse fino al 31.12.2016 ammonta a Fr. 4'899'543.90 (Fr.4'590'265.90 al 31.12.2015).

Fonte: Divisione delle contribuzioni

7.T33 Contravvenzioni cantonali e comunali emanate dall'Ufficio delle procedure speciali nel 2015e 2016

	Incarti esaminati e decisioni emanate		Imposta cantonale (CHF)		Imposta comunale (CHF)	
	2015	**2016**	**2015**	**2016**	**2015**	**2016**
Imposte suppletorie (art. 236 e seg. LT 1994)	898	1165	42'515'347.05	47'895'127.35	31'687'674.10	36'290'561.75
Multe (art. 258 e seg., 259 LT 1994)	50	127	1'601'424.90	5'310'551.00	1'233'327.70	3'387'361.00
Multe (art. 260 e seg., 261 e seg. LT 1994)	0	4	0	127'000.00	0	105'950.00
Totale	**948**	**1296**	**44'116'771.95**	**53'332'678.35**	**32'921'001.80**	**39'783'872.75**

Fonte: Divisione delle contribuzioni

7.T34 Contravvenzioni federali emanate dall'Ufficio delle procedure speciali nel 2014, 2015e 2016

	Incarti esaminati e decisioni emanate			Imposta federale (CHF)		
	2014	**2015**	**2016**	**2014**	**2015**	**2016**
Imposte suppletorie (art. 151 e seg. LIFD)	448	866	1111	4'653'280.70	14'601'057.90	12'963'699.20
Multe (art. 175 e seg., 176 LIFD)	41	47	110	381'111.35	1'038'555.70	3'612'555.00
Multe (art. 177, 178 e seg. LIFD)	1	0	4	10'000.00	0	132'000.00
Totale	**490**	**913**	**1225**	**5'044'392.05**	**15'639'613.60**	**16'708'254.20**

Fonte: Divisione delle contribuzioni

7.T35 Imposta preventiva (IP), trattenuta supplementare d'imposta (USA) e computo globale d'imposta, per ufficio di tassazione, dal 2009 al 2016

	Imposta preventiva e USA					Computo globale d'imposta				
	No. di decisioni		Accrediti a contribuenti, in CHF		Totale	Domande	Parte Confed.	Parte Cantone	Parte Comune	Totale
	IP	USA	IP	USA	CHF	no.	CHF	CHF	CHF	CHF
Mendrisio	28'637	44	17'012'326.75	7'234.60	17'019'561.35	132	48'703.75	49'769.75	47'675.35	146'148.85
Lugano	23'960	120	71'387'349.80	264'575.40	71'651'925.20	803	730'442.45	745'529.65	715'592.00	2'191'564.10
Locarno	10'881	107	21'677'407.60	91'437.90	21'768'845.50	345	194'475.40	197'943.10	190'154.30	582'572.80
Bellinzona	8'875	8	10'393'998.00	5'407.15	10'399'405.15	58	8'327.30	8'324.25	8'324.20	24'975.75
Biasca	5'063	6	2'833'771.90	2'327.40	2'836'099.30	9	3'793.85	3'793.45	3'793.45	11'380.75
Div. Contr.						45	1'490'954.70	1'551'474.55	1'449'088.55	4'491'517.80
Totale 2016	77'416	285	123'304'854.05	370'982.45	123'675'836.50	1'392	2'476'697.45	2'556'834.75	2'414'627.85	7'448'160.05
Totale 2015	65'095	410	127'373'197.50	328'374.30	127'701'571.80	921	564'677.10	576'413.45	545'641.80	1'686'732.35
Totale 2014	65'102	467	117'803'740.21	275'752.43	118'079'492.64	969	1'174'240.60	1'290'992.25	1'166'200.50	3'631'433.35
Totale 2013	65'351	383	104'408'386.09	341'085.93	104'749'472.02	1'026	1'088'037.25	1'063'517.20	993'102.05	3'144'656.50
Totale 2012	69'905	403	127'716'576.50	171'429.30	127'888'005.80	727	1'876'788.95	1'714'030.80	1'628'679.30	5'219'499.05
Totale 2011	79'609	469	135'669'136.25	330'627.20	135'999'763.45	862	1'178'546.15	1'691'779.10	1'620'430.50	4'490'755.75
Totale 2010	110'870	426	108'806'505.15	308'613.70	109'115'118.85	943	2'971'702.20	3'309'799.00	3'252'710.10	9'534'211.30
Totale 2009	113'936	493	109'918'378.00	331'270.55	110'249'648.55	1'099	3'522'986.75	3'589'508.45	3'459'228.45	10'571'723.65

Fonte: Divisione delle contribuzioni

7.T36 Imposta di successione e di donazione, dal 2000

	Decisioni emesse	Incassi (CHF)
2000	1'483	46'122'942.25
2001	1'055	47'315'034.25
2002	934	42'783'014.55
2003	752	46'044'249.20
2004	767	31'095'173.32
2005	710	27'515'567.60
2006	649	29'473'481.92
2007	754	30'423'212.08
2008	659	33'194'161.40
2009	667	33'663'155.60
2010	645	66'590'444.44
2011	675	58'578'090.95
2012	609	64'918'112.05
2013	632	36'878'651.00
2014	649	27'935'883.06
2015	695	46'130'246.59
2016	**743**	**37'289'156.90**

Nota: il gettito 2015 è stato rettificato in CHF 46'130'246.59. L'accertamento esatto e definitivo di tale importo non era stato possibile al momento della presentazione del rendiconto 2015, dove si era indicato un gettito provvisoriamente quantificato in CHF 46'125'401.59.

Fonte: Divisione delle contribuzioni

7.T37 Tassazione utili immobiliari 2016, per ufficio di tassazione e per anno di vendita, dal 2014

	No. di decisioni			Imposte (CHF)			Incassi (CHF)		
	2014	2015	2016	2014	2015	2016	2014	2015	2016
Mendrisio	22	204	490	106'771.30	3'387'932.25	4'952'952.50			
Lugano Campagna	48	383	758	1'527'971.5	9'591'999.15	11'258'020.95			
Lugano Città	54	337	619	551'482.70	5'756'368.05	11'080'285.10			
Locarno	40	391	1038	771'911.35	5'120'890.60	8'514'364.60			
Bellinzona	43	259	567	409'332.55	2'800'928.55	4'770'461.50			
Biasca	14	163	451	65'613.60	493'523.05	1'655'872.30			
Persone giuridiche	289	289	156	9'637'412.85	7'615'770.75	3'422'364.75			
Totale	**510**	**2026**	**4079**	**13'070'495.85**	**34'767'412.40**	**45'654'321.70**	**10'692'982.95**	**34'439'841.06**	**45'823'793.25**

Fonte: Divisione delle contribuzioni

7.T38 Tassa d'esenzione dal servizio militare, dal 2000

	Casi tassati	Tasse emesse **Dovute** (CHF)	Andamento annuale **degli incassi** (CHF)
2000	11'508	7'141'071	5'345'077
2001	14'103	8'870'448	7'165'991
2002	11'079	7'335'622	5'630'832
2003	13'833	9'178'238	7'146'021
2004	7'250	5'456'637	2'992'691
2005	8'338	4'917'481	5'718'847
2006	9'718	5'549'725	4'984'937
2007	9'010	5'003'614	4'420'717
2008	7'865	4'379'043	4'242'648
2009	8'812	5'231'453	4'860'924
2010	7'957	4'581'823	4'349'744
2011	2'657	1'654'808	2'162'066
2012	9'069	6'368'896	3'877'428
2013	7'287	4'608'568	6'026'218
2014	9'311	8'889'084	7'269'540
2015	10'691	7'581'435	7'517'498
2016	**9'125**	**6'304'157**	**6'299'549**

Fonte: Divisione delle contribuzioni

7.T39 Domande di condono per imposte cantonali, interessi di ritardo e multe, dal 2005

	Domande inoltrate	Istanze abbandonate	Decisioni di condono		Totale decisioni condoni	Importo **Condonato** (CHF)
			favorevoli	negative		
2005	1'807	165	1'226	409	1'635	1'375'879.30
2006	1'771	206	1'035	487	1'522	1'098'832.10
2007	1'563	178	1'201	445	1'646	1'197'423.80
2008	1'442	153	988	433	1'421	1'009'082.55
2009	1'275	156	697	334	1'031	599'574.15
2010	1'161	155	650	385	1'035	631'702.50
2011	1'198	138	739	444	1'183	781'640.90
2012	1'221	131	686	304	990	731'552.75
2013	1231	188	652	458	1110	634'801.85
2014	1180	146	555	460	1015	499'613.20
2015	1142	196	556	528	1084	509'976.40
2016	**827**	**110**	**431**	**387**	**818**	**416'834.95**

Fonte: Divisione delle contribuzioni

7.T40 Imposta di bollo e sugli spettacoli cinematografici incassata dal 2011

	Documenti bancari	Contratti singoli e globali	Imposta sugli atti notarili	Imposta sugli spettacoli
2011	11'252'845.00	16'759'242.90	13'780'620.00	286'225.00
2012	11'217'655.00	16'496'700.58	17'318'452.00	549'708.90
2013	11'744'610.00	15'361.695.33	17'748'961.00	396'040.00
2014	11'130'105.00	16'448'536.00	17'698'911.21	419'407.00
2015	10'109'588.00	15'872'692.83	15'993'818.79	362'416.00
2016	**9'445'109.00**	**15'308'318.95**	**16'313'141.00**	**266'544.00**

Fonte: Divisione delle contribuzioni

7.T41 Incassi (in CHF) per imposte, dal 2013

	2013	2014	2015	2016
Imposta cantonale sul reddito e sulla sostanza	799'244'856.54	811'061'533.97	886'229'705.08	936'463'539.83
Imp. cantonale sull'utile, capitale e tasse imm.	302'345'181.31	349'139'538.39	337'868'357.71	341'997'038.39
Imposte suppletorie e multe tributarie	17'532'875.65	18'024'977.35	42'109'550.40	46'514'617.58
Imposte di successione e donazione	36'878'651.00	27'935'883.06	46'130'246.50	37'289'156.90
Imposta sugli utili immobiliari	87'483'070.60	116'578'290.10	104'385'719.34	110'384'089.26
Totale	1'243'484'635.10	1'322'740'222.87	1'416'723'579.03	1'472'648'441.96
Imposta federale diretta	615'137'775.64	645'661'696.11	671'304'775.35	714'948'652.12
Totale generale	**1'858'622'410.74**	**1'968'401'918.98**	**2'088'028'381.08**	**2'187'597'094.08**

Fonte: Divisione delle contribuzioni

7.T42 Imposte cantonali, flusso degli incassi (in CHF) nel corso degli anni (senza imposte alla fonte), dal 2006

	Persone fisiche		Persone giuridiche	
	Incasso cumulativo al 31.12.2016	Incasso nel primo anno	Incasso cumulativo al 31.12.2016	Incasso nel primo anno
2006	730'384'258	480'161'090	350'819'040	205'086'772
2007	761'428'515	477'733'041	381'537'055	216'515'037
2008	792'502'612	506'407'261	309'517'927	222'540'088
2009	804'158'858	523'515'070	328'985'476	239'948'074
2010	819'864'366	538'610'638	309'602'004	220'008'831
2011	818'714'251	543'205'207	305'070'872	233'978'766
2012	825'720'566	557'614'643	336'848'122	227'725'503
2013	827'545'248	511'431'294	330'278'373	235'812'816
2014	808'180'711	522'634'446	309'662'443	239'403'403
2015	668'203'126	542'714'859	253'664'117	236'258'857
2016	**562'712'371**	**562'712'371**	**240'433'001**	**240'433'001**

Fonte: Divisione delle contribuzioni

7.T43 Imposta cantonale: perdite e sconti registrati nel 2016 (in CHF), dal 1995

	Perdite	Sconti	Totali
1993	-737.50		
1995	-250'369.95		
1996	-169'724.75		
1997	-142'822.45		
1998	-132'730.00		
1999	-59'200.95		
2000	-38'315.80		
2001	137'038.90		
2002	405'467.65		
2003	99'807.25		
2004	376'151.99		
2005	476'097.10		
2006	697'675.71		
2007	933'323.73		
2008	1'095'359.01		
2009	1'546'498.55		
2010	1'599'018.39		
2011	1'602'896.29		
2012	2'095'967.98		
2013	4'057'283.17		
2014	2'595'511.17		
2015	532'611.26		
2016	3'461.10		
Totale	**17'460'267.85**		

Fonte: Divisione delle contribuzioni

7.T44 Interessi di ritardo incassati per l'imposta cantonale e l'imposta federale diretta (in CHF), dal 2007

	Imposta cantonale			Imposta federale diretta		
	Persone fisiche	Persone giuridiche	Totale	Confe-derazione[1]	Cantone[1]	Totale
2007	4'869'533.76	774'778.20	5'644'311.96	2'035'939.24	872'545.39	2'908'484.63
2008	5'469'134.15	820'070.38	6'289'204.53	2'476'586.57	507'252.67	2'983'839.24
2009	5'863'350.46	852'973.85	6'716'324.31	2'510'607.18	514'220.76	3'024'827.94
2010	5'654'400.90	1'141'006.94	6'795'407.84	2'506'933.65	513'468.34	3'020'401.99
2011	5'628'761.51	1'276'276.34	6'905'037.85	3'121'972.73	639'440.20	3'761'412.93
2012	5'603'441.57	933'290.86	6'536'732.43	2'908'290.45	595'673.95	3'503'964.40
2013	4'923'902.29	1'081'915.95	6'005'818.24	2'648'305.16	542'423.95	3'190'729.11
2014	5'055'350.33	895261.62	5'950'611.95	2'345'183.01	480'338.69	2'825'521.70
2015	5'365'819.03	969'226.15	6'335'045.18	2'634'099.56	539'514.37	3'173'613.93
2016	**5'449'352.15**	**1'023'424.12**	**6'472'776.27**	**2'627'558.03**	**538'174.54**	**3'165'732.57**

[1]Fino al 2007 ripartizione di 2/3 alla Confederazione e di 1/3 al Cantone; dal 2008 ripartizione dell'83% alla Confederazione e del 17% al Cantone.

Fonte: Divisione delle contribuzioni

7.T45 Sollecitazioni, diffide e precetti emessi per imposte, dal 2009

	Sollecitazioni	Diffide	Precetti
Imposta cantonale persone fisiche			
2009	28'576	15'549	10'474
2010	27'257	14'544	9'988
2011	27328	14'616	9'695
2012	28'244	13'906	9'782
2013	26'382	14'532	9'438
2014	27662	14441	9341
2015	28898	14580	9674
2016	**27043**	**14834**	**9643**
Imposta cantonale persone giuridiche			
2009	4'566	2'363	1'439
2010	4'342	2'318	1'485
2011	4'909	2'466	1'525
2012	4'704	2'754	1'733
2013	4'418	2'567	1'728
2014	5095	2622	1744
2015	5215	3038	1919
2016	**5736**	**3254**	**2063**
Imposta federale persone fisiche			
2009	24'394	12'327	8'191
2010	23'643	11'405	7'766
2011	23'331	11'590	7'626
2012	22'385	11'069	7'576
2013	19'333	10'032	6'712
2014	20645	10159	6649
2015	20947	9983	6685
2016	**19374**	**10043**	**6635**
Imposta federale persone giuridiche			
2009	2'241	1'245	816
2010	2'340	1'418	820
2011	2'587	1'416	897
2012	2'539	1'595	1'022
2013	2'452	1'542	1'082
2014	2630	1470	1030
2015	2633	1705	1117
2016	**2857**	**1780**	**1239**

Fonte: Divisione delle contribuzioni

7.T46 Procedure particolari d'incasso per imposte (in CHF), dal 2012

	2012	2013	2014	2015	2016
Eredità giacenti, inventari	1'017'208.35	550'314.60	197'363.80	195'754	1'206'667.45
Incanti, aste pubbliche	297'009.10	94'308.70	191'835.85	132'496.65	147'023.60
Procedure fallimentari	182'687.50	386'681.70	630'913.27	393'532.85	941'195.90
Sequestri art. 271 cpv. 1, 2, 3, 4, 6 LEF	20'778'089.79	2'299.054.18	3'084'929.24	3'189'754.13	5'726'892.50
Procedure concordatarie	291'041.10	29'720.95	92'977.02	21'890.20	66'456.05
Riparti quote coniugi	1'041'577.85	771'915.97	715'233.85	568'837.60	1'196'383.45
Incassi diversi, IC + IFD 1994 e retro	3'859'485.84	1'195'703.66	454'147.42	1'209'430.48	560'604.15
Ripresa attestati carenza beni	4'835'292.38	5'157'127.33	5'119'403.81	4'721'676.21	7'378'566.97
Totale	**32'302'391.91**	**10'484'827.09**	**10'486'804.26**	**10'433'372.42**	**17'223'790.07**

Fonte: Divisione delle contribuzioni

7.T47 Imposte cantonali delle persone fisiche, nel 2014 e 2015

Classi di reddito imponibile	N. casi	Reddito imponibile (fr.)	Imposta (fr.)	Valori percentuali		Valori cumulati			
Stratificazione dei contribuenti domiciliati: coniugati									
Base: IC 2014[1]				casi	imposta	casi	% casi	imposta	% imposta
Esenti	7'142	57'875'572	-	10.456	…	7'142	10.456	-	…
Fino a 20.000	348	6'206'218	55'740	0.509	0.016	7'490	10.965	55'740	0.016
20.001- 30.000	6'365	159'678'568	1'742'633	9.318	0.511	13'855	20.283	1'798'373	0.527
30.001- 40.000	7'237	250'741'148	4'584'137	10.595	1.343	21'092	30.878	6'382'510	1.870
40.001- 50.000	7'783	345'453'291	9'036'207	11.394	2.648	28'875	42.272	15'418'717	4.519
50.001- 60.000	7'810	423'989'133	14'988'606	11.434	4.393	36'685	53.706	30'407'323	8.911
60.001- 70.000	6'898	440'001'713	19'541'685	10.099	5.727	43'583	63.805	49'949'008	14.638
70.001- 80.000	5'381	395'191'778	20'616'690	7.878	6.042	48'964	71.682	70'565'698	20.680
80.001- 90.000	4'035	334'986'932	19'772'613	5.907	5.795	52'999	77.589	90'338'311	26.475
90.001-100.000	3'001	275'653'262	18'174'502	4.393	5.326	56'000	81.983	108'512'813	31.801
100.001-150.000	7'122	818'450'420	64'343'015	10.426	18.857	63'122	92.409	172'855'828	50.658
150.001-200.000	2'158	346'264'996	32'516'846	3.159	9.530	65'280	95.569	205'372'674	60.187
Oltre 200.000	3'027	1'100'788'903	135'849'789	4.431	39.813	68'307	100.000	341'222'463	100.000
Totale	**68'307**	**4'955'281'934**	**341'222'463**	**100.000**	**100.000**				
Stratificazione dei contribuenti domiciliati: altri contribuenti									
Base: IC 2014[1]				casi	imposta	casi	% casi	imposta	% imposta
Esenti	42'714	171'054'704	-	34.352	…	42'714	34.352	-	…
Fino a 20.000	11'590	184'916'718	2'675'417	9.321	1.026	54'304	43.673	2'675'417	1.026
20.001- 30.000	14'366	359'234'218	9'466'540	11.554	3.632	68'670	55.226	12'141'957	4.658
30.001- 40.000	15'289	531'797'699	21'997'453	12.296	8.439	83'959	67.522	34'139'410	13.097
40.001- 50.000	13'528	604'544'479	32'690'830	10.880	12.541	97'487	78.402	66'830'240	25.638
50.001- 60.000	9'527	515'569'431	32'576'951	7.662	12.498	107'014	86.064	99'407'191	38.136
60.001- 70.000	5'867	373'230'681	26'555'306	4.718	10.187	112'881	90.782	125'962'497	48.323
70.001- 80.000	3'534	258'352'479	19'944'253	2.842	7.651	116'415	93.624	145'906'750	55.974
80.001- 90.000	2'116	173'459'659	14'086'495	1.702	5.404	118'531	95.326	159'993'245	61.378
90.001-100.000	1'338	122'258'631	10'493'976	1.076	4.026	119'869	96.402	170'487'221	65.404
100.001-150.000	2'667	301'449'353	28'429'459	2.145	10.906	122'536	98.547	198'916'680	76.311
150.001-200.000	741	118'339'596	12'545'010	0.596	4.813	123'277	99.143	211'461'690	81.123
Oltre 200.000	1'066	385'934'802	49'205'223	0.857	18.877	124'343	100.000	260'666'913	100.000
Totale	**124'343**	**4'100'142'450**	**260'666'913**	**100.000**	**100.000**				
Stratificazione dei contribuenti domiciliati: tutti									
Base: IC 2014[1]				casi	imposta	casi	% casi	imposta	% imposta
Esenti	49'856	228'930'276	-	25.879	…	49'856	25.879	-	…
Fino a 20.000	11'938	191'122'936	2'731'157	6.197	0.454	61'794	32.076	2'731'157	0.454
20.001- 30.000	20'731	518'912'786	11'209'173	10.761	1.862	82'525	42.837	13'940'330	2.316
30.001- 40.000	22'526	782'538'847	26'581'590	11.693	4.416	105'051	54.529	40'521'920	6.732
40.001- 50.000	21'311	949'997'770	41'727'037	11.062	6.933	126'362	65.591	82'248'957	13.665
50.001- 60.000	17'337	939'558'564	47'565'557	8.999	7.903	143'699	74.591	129'814'514	21.568
60.001- 70.000	12'765	813'232'394	46'096'991	6.626	7.659	156'464	81.217	175'911'505	29.227
70.001- 80.000	8'915	653'544'257	40'560'943	4.628	6.739	165'379	85.844	216'472'448	35.965
80.001- 90.000	6'151	508'446'591	33'859'108	3.193	5.625	171'530	89.037	250'331'556	41.591
90.001-100.000	4'339	397'911'893	28'668'478	2.252	4.763	175'869	91.289	279'000'034	46.354
100.001-150.000	9'789	1'119'899'773	92'772'474	5.081	15.414	185'658	96.371	371'772'508	61.768
150.001-200.000	2'899	464'604'592	45'061'856	1.505	7.487	188'557	97.875	416'834'364	69.254
Oltre 200.000	4'093	1'486'723'705	185'055'012	2.125	30.746	192'650	100.000	601'889'376	100.000
Totale	**192'650**	**9'055'424'384**	**601'889'376**	**100.000**	**100.000**				

(continua)

(continuazione)

Classi di reddito Imponibile	N. casi	Reddito imponibile (fr.)	Imposta (fr.)	Valori percentuali		Valori cumulati			
Stratificazione dei contribuenti domiciliati: coniugati									
Base: IC 2015[1]				casi	imposta	casi	% casi	imposta	% imposta
Esenti	5'715	47'620'935	-	11.262	…	5'715	11.262	-	…
Fino a 20.000	279	4'946'744	40'308	0.550	0.020	5'994	11.812	40'308	0.020
20.001- 30.000	5'186	130'456'001	1'421'058	10.220	0.708	11'180	22.031	1'461'366	0.729
30.001- 40.000	5'849	203'066'652	3'672'832	11.526	1.831	17'029	33.557	5'134'198	2.560
40.001- 50.000	5'971	266'325'222	6'919'061	11.766	3.450	23'000	45.324	12'053'259	6.009
50.001- 60.000	6'177	337'245'862	11'893'035	12.172	5.929	29'177	57.496	23'946'294	11.939
60.001- 70.000	5'135	329'259'076	14'552'529	10.119	7.255	34'312	67.615	38'498'823	19.194
70.001- 80.000	4'050	299'006'648	15'559'733	7.981	7.758	38'362	75.596	54'058'556	26.952
80.001- 90.000	3'012	250'494'452	14'778'182	5.935	7.368	41'374	81.532	68'836'738	34.320
90.001-100.000	2'146	199'769'567	13'140'604	4.229	6.551	43'520	85.760	81'977'342	40.871
100.001-150.000	4'676	540'978'582	42'452'817	9.215	21.166	48'196	94.975	124'430'159	62.037
150.001-200.000	1'183	192'413'399	18'038'515	2.331	8.993	49'379	97.306	142'468'674	71.030
Oltre 200.000	1'367	477'177'057	58'105'524	2.694	28.970	50'746	100.000	200'574'198	100.000
Totale	**50'746**	**3'278'760'197**	**200'574'198**	**100.000**	**100.000**				
Stratificazione dei contribuenti domiciliati: altri contribuenti									
Base: IC 2015[1]				casi	Imposta	casi	% casi	imposta	% imposta
Esenti	37'800	147'482'780	-	36.729	…	37'800	36.729	-	…
Fino a 20.000	9'793	155'794'041	2'249'586	9.515	1.242	47'593	46.244	2'249'586	1.242
20.001- 30.000	11'731	294'024'000	7'842'580	11.399	4.331	59'324	57.643	10'092'166	5.573
30.001- 40.000	12'634	440'369'870	18'333'383	12.276	10.124	71'958	69.918	28'425'549	15.697
40.001- 50.000	11'066	495'083'888	26'883'971	10.752	14.846	83'024	80.671	55'309'520	30.543
50.001- 60.000	7'684	417'328'512	26'579'571	7.466	14.678	90'708	88.137	81'889'091	45.221
60.001- 70.000	4'563	291'669'102	20'906'101	4.434	11.545	95'271	92.571	102'795'192	56.766
70.001- 80.000	2'661	194'822'160	15'088'307	2.586	8.332	97'932	95.156	117'883'499	65.098
80.001- 90.000	1'559	128'698'594	10'569'999	1.515	5.837	99'491	96.671	128'453'498	70.936
90.001-100.000	915	84'043'033	7'264'854	0.889	4.012	100'406	97.560	135'718'352	74.947
100.001-150.000	1'670	188'236'344	17'792'942	1.623	9.826	102'076	99.183	153'511'294	84.773
150.001-200.000	372	59'274'985	6'300'254	0.361	3.479	102'448	99.544	159'811'548	88.252
Oltre 200.000	469	167'953'338	21'273'282	0.456	11.748	102'917	100.000	181'084'830	100.000
Totale	**102'917**	**3'064'780'647**	**181'084'830**	**100.000**	**100.000**				
Stratificazione dei contribuenti domiciliati: tutti									
Base: IC 2015[1]				casi	imposta	casi	% casi	imposta	% imposta
Esenti	43'515	195'103'715	-	28.318	…	43'515	28.318	-	…
Fino a 20.000	10'072	160'740'785	2'289'894	6.555	0.600	53'587	34.873	2'289'894	0.600
20.001- 30.000	16'917	424'480'001	9'263'638	11.009	2.427	70'504	45.882	11'553'532	3.027
30.001- 40.000	18'483	643'436'522	22'006'215	12.028	5.766	88'987	57.910	33'559'747	8.793
40.001- 50.000	17'037	761'409'110	33'803'032	11.087	8.857	106'024	68.998	67'362'779	17.650
50.001- 60.000	13'861	754'574'374	38'472'606	9.020	10.080	119'885	78.018	105'835'385	27.730
60.001- 70.000	9'698	620'928'178	35'458'630	6.311	9.291	129'583	84.329	141'294'015	37.021
70.001- 80.000	6'711	493'828'808	30'648'040	4.367	8.030	136'294	88.697	171'942'055	45.051
80.001- 90.000	4'571	379'193'046	25'348'181	2.975	6.642	140'865	91.671	197'290'236	51.693
90.001-100.000	3'061	283'812'600	20'405'458	1.992	5.347	143'926	93.663	217'695'694	57.039
100.001-150.000	6'346	729'214'926	60'245'759	4.130	15.785	150'272	97.793	277'941'453	72.825
150.001-200.000	1'555	251'688'384	24'338'769	1.012	6.377	151'827	98.805	302'280'222	79.202
Oltre 200.000	1'836	645'130'395	79'378'806	1.195	20.798	153'663	100.000	381'659'028	100.000
Totale	**153'663**	**6'343'540'844**	**381'659'028**	**100.000**	**100.000**				

[1] Situazione delle tassazioni emesse al 20 gennaio 2017. Si avverte che per il periodo fiscale 2015 le tassazioni non sono ancora ultimate.

Fonte: Divisione delle contribuzioni

7.T48 Imposte cantonali delle persone giuridiche, dal 2012

	Periodo di tassazione							
	2012		2013		2014		2015	
Gettito per ramo di attività (in milioni di fr.)[1]								
Ramo di attività	mio.	%	mio.	%	mio.	%	mio.	%
Banche (SA + Raiffeisen)	26.8	8.4	19.3	6.6	17.3	7.0	9.4	9.0
Assicurazioni	10.0	3.1	8.7	3.0	4.3	1.7	1.2	1.1
Fiduciarie e finanziarie	43.4	13.6	40.4	13.8	35.3	14.3	21.7	20.7
Costruzioni meccaniche, elettromeccaniche, ecc.	43.3	13.6	44.2	15.1	34.6	14.0	18.3	17.4
Chimica	15.4	4.8	21.3	7.3	18.1	7.3	2.7	2.6
Generi di consumo	77.8	24.4	65.9	22.6	60.7	24.6	14.6	13.9
Turismo, spettacolo	8.1	2.5	7.8	2.7	6.2	2.5	1.9	1.8
Trasporti	4.5	1.4	3.5	1.2	2.9	1.2	1.1	1.0
Energia elettrica, carburanti	23.7	7.4	18.7	6.4	16.1	6.5	12.4	11.8
Edilizia, immobiliari	48.2	15.1	49.5	16.9	39.8	16.1	16.5	15.7
Altre attività	17.5	5.5	12.8	4.4	11.3	4.6	5.2	5.0
Totale mio fr. [2, 3]	**318.5**	**...**	**292.1**	**...**	**246.6**	**...**	**105.0**	**...**
Totale casi tassati	**26'506**	**...**	**27'222**	**...**	**26'598**	**...**	**13'282**	**...**

[1] Situazione delle tassazioni emesse al 20 gennaio 2017. Si avverte che per i periodi fiscali più recenti le tassazioni non sono ancora ultimate.
[2] Imposta comprensiva del supplemento d'imposta immobiliare (Art. 314c LT).
[3] Eventuali differenze sono dovute ad arrotondamenti.

Fonte: Divisione delle contribuzioni.

7.T49 Aiuti agli investimenti in base alla politica regionale federale e cantonale decisi (in CHF), dal 2009

	No. Progetti	Investimenti Preventivati	Sussidi PR		Prestiti PR		Totale aiuti PR	
			CH	TI	CH	TI	TI	CH+TI
2009	1	200'000	0	50'000	0	0	50'000	50'000
2010	21	6'687'923	491'538	1'779'324	255'000	0	1'779'324	2'525'862
2011	32	22'513'415	1'073'988	3'613'986	1'320'000	0	3'613'986	6'007'974
2012	28	12'773'098	2'735'040	4'447'868	0	0	4'447'868	7'182'908
2013	49	14'385'567	2'421'719	6'142'909	0	0	6'142'909	8'564'628
2014	38	45'412'133	2'995'595	7'552'586	0	0	7'552'586	10'548'181
2015	50	26'047'218	1'000'000	7'915'282	0	184'000	8'099'282	9'099'282
2016	**20**	**21'502'505**	**3'960'000**	**6'935'399**	**0**	**0**	**6'935'399**	**10'895'399**
Tot CQ 08-11	54	29'401'338	1'565'526	5'443'310	1'575'000	0	5'443'310	8'583'836
Tot CQ 12-15	164	98'618'016	9'152'354	26'058'645	0	184'000	26'242'645	35'394'999
Tot CQ 16-19	20	21'502'505	3'960'000	6'935'399	0	0	6'935'399	10'895'399

Fonte: Divisione dell'economia, Ufficio dell'amministrazione e del controlling

7.T49a Aiuti agli investimenti in base alla politica regionale federale e cantonale decisi, dal 2009

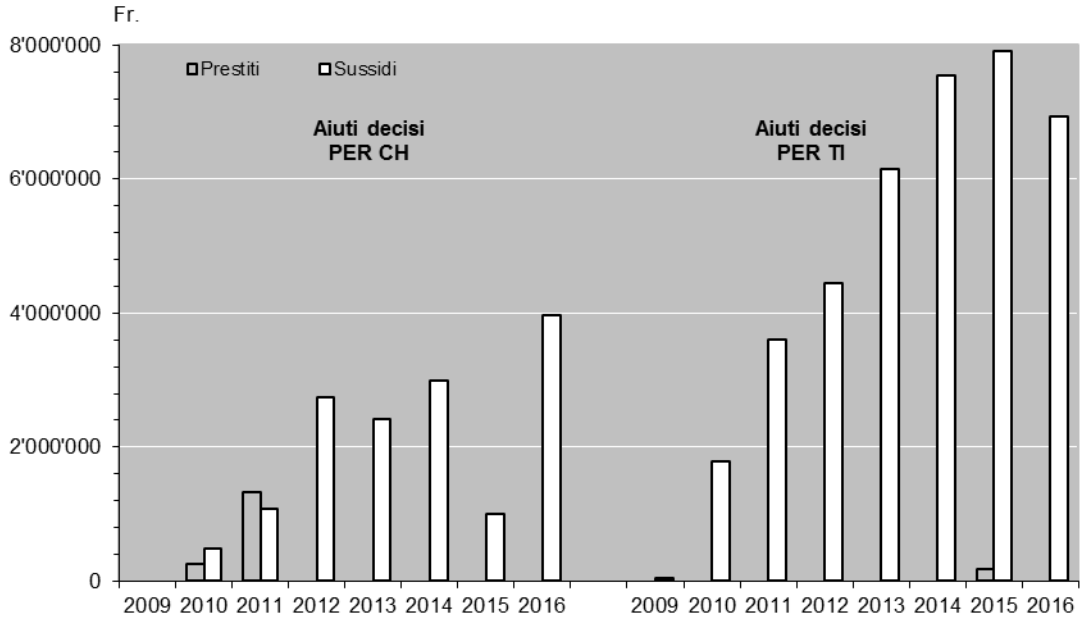

Fonte: Divisione dell'economia, Ufficio per lo sviluppo economico e Ufficio dell'amministrazione e del controlling

7.T50 Aiuti agli investimenti in base alla Politica regionale federale e cantonale versati (in CHF), dal 2008

	Sussidi PR		**Prestiti PR**		**Totale aiuti PR**	
	CH	TI	CH	TI	TI	CH+TI
2008	0	0	0	0	0	0
2009	0	50'000	0	0	50'000	50'000
2010	236'621	754'076	0	0	754'076	990'697
2011	865'972	1'872'192	1'575'000	0	1'872'192	4'313'164
2012	589'635	3'031'385	0	0	3'031'385	3'621'020
2013	1'412'025	3'135'056	0	0	3'135'056	4'547'081
2014	2'565'586	4'028'293	0	0	4'028'293	6'593'879
2015	1'668'191	5'478'454	0	0	5'478'454	7'146'645
2016	**1'642'400**	**3'474'951**	**0**	**0**	**3'474'951**	**5'117'351**
Tot PFI 08-11	1'102'593	2'676'268	1'575'000	0	2'676'268	5'353'861
Tot PFI 12-15	6'235'437	15'673'188	0	0	15'673'188	21'908'625
Tot PFI 16-19	1'642'400	3'474'951	0	0	3'474'951	5'117'351

Fonte: Divisione dell'economia, Ufficio dell'amministrazione e del controlling

7.T50a Aiuti agli investimenti in base al Decreto legislativo per attuare misure di politica regionale cantonale complementari alla politica regionale della Confederazione decisi (in CHF), dal 2010

	No. Progetti	Investimenti Preventivati	Sussidi DL accomp.	Prestiti DL accomp.	Totale DL accomp.
2010	9	2'567'189	1'457'220	100'000	1'557'220
2011	13	36'465'078	16'210'428	1'700'000	17'910'428
2012	0	0	0	0	0
2013	5	4'095'220	4'085'700	0	4'085'700
2014	5	1'712'799	960'050	0	960'050
2015	10	60'605'075	7'954'250	0	7'954'250
2016	**5**	**6'032'548**	**6'029'293**	**0**	**6'029'293**
Tot CQ 08-11	22	39'032'267	17'667'648	1'800'000	19'467'648
Tot CQ 12-15	20	66'413'094	13'000'000	0	13'000'000
Tot CQ 16-19	5	6'032'548	6'029'293	0	6'029'293

Fonte: Divisione dell'economia, Ufficio dell'amministrazione e del controlling

7.T50b Aiuti agli investimenti in base al Decreto legislativo per attuare misure di politica regionale cantonale complementari alla politica regionale della Confederazione versati (in CHF), dal 2010

	Sussidi DL accomp.	Prestiti DL accomp.	Totale aiuti DL
2010	923'418	0	923'418
2011	2'069'242	150'000	2'219'242
2012	1'407'000	951'640	2'358'640
2013	3'910'300	401'500	4'311'800
2014	1'093'100	0	1'093'100
2015	1'551'390	104'000	1'655'390
2016	**4'667'520**	**100'000**	**4'767'520**
Tot PFI 08-11	2'992'660	150'000	3'142'660
Tot PFI 12-15	7'961'790	1'457'140	9'418'930
Tot PFI 16-19	4'667'520	100'000	4'767'520

Fonte: Divisione dell'economia, Ufficio dell'amministrazione e del controlling

7.T51 Aiuti Interreg federali e cantonali decisi e versati (in CHF), dal 2010

	No. Progetti Totali	No. Progetti di interesse cantonale	Investimenti preventivati Totali	Investimenti preventivati di interesse cantonale	Sussidi IR Confederazione		Sussidi IR Cantone	Versati IR Confederazione		Versati IR Cantone
					Totale CH, di cui	parte TI	TI	Totale CH, di cui	parte TI	TI
2010	0	0	0	0	0	0	0	74'415	17'600	32'604
2011	43	24	6'92348	2'596'054	1'600'304	478'304	778'609	346'498	125'812	276'680
2012	20	9	3'393'269	1'773'509	982'410	502'250	67'586	722'465	176'147	311'459
2013	24	16	3'341'795	2'173'531	1'078'944	744'944	420'596	645'181	113'915	152'603
2014	4	2	480'400	290'400	267'400	127'400	18'400	868'862	535'962	470'196
2015	1	1	89'000	89'000	0	0	35'000	1'023'075	611'750	618'573
2016	**0**	**0**	**0**	**0**	**0**	**0**	**0**	**1'229'839**	**865'731**	**764'889**

Fonte: Divisione dell'economia, Ufficio dell'amministrazione e del controlling

7.T52 Investimenti preventivati, computabili, aiuti decisi e importi pagati in base alla legge sull'innovazione (in CHF), dal 2008

	Investimenti		Aiuti decisi	Importi pagati
	Preventivati	Computabili		
2008	208'745'134	152'539'469	9'497'185	4'681'162
2009	128'665'236	71'154'244	8'569'916	6'246'386
2010	114'766'370	71'939'702	7'152'575	6'791'440
2011	126'476'325	88'443'509	5'851'455	3'947'057
2012	101'095'141	44'219'755	5'775'729	4'736'808
2013	66'044'103	18'630'470	2'833'801	5'417'635
2014	36'702'480	20'367'578	2'491'623	3'409'202
2015	54'209'928	30'166'988	3'584'876	2'496'158
2016	**41'815'854**	**19'480'215**	**4'464'725**	**2'299'133**
Tot CQ e PFI 08-11	578'653'065	384'076'924	31'096'124	21'666'045
Tot CQ e PFI 12-15	258'051'652	113'384'791	14'686'029	16'059'803
Tot CQ e PFI 16-19	41'815'854	19'480'215	4'464'725	2'299'133

Fonte: Divisione dell'economia, Ufficio dell'amministrazione e del controlling

7.T53 Investimenti totali e computabili preventivati (in CHF) in base alla legge sull'innovazione, dal 2008 (L-prom/L-inn)

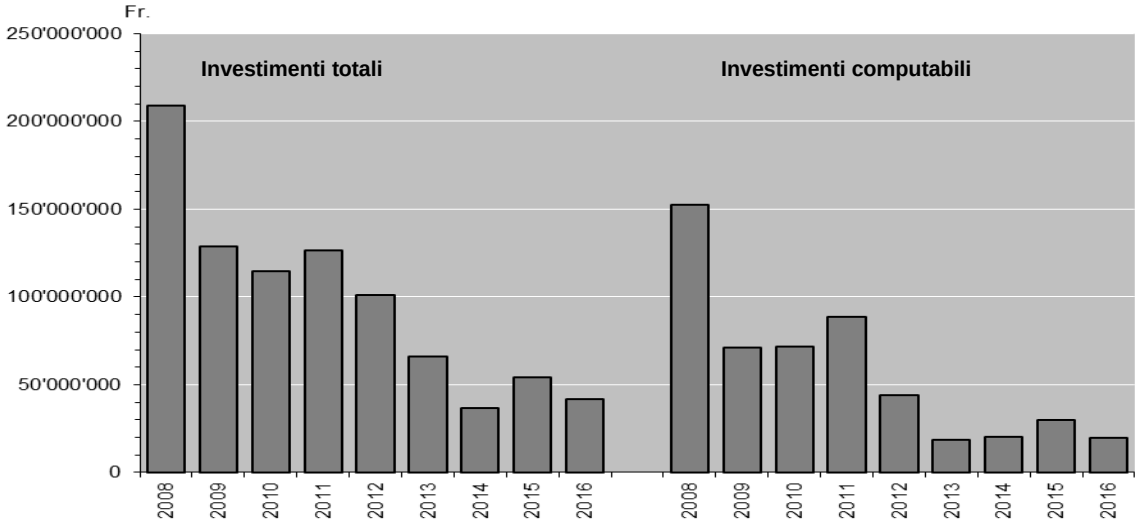

Fonte: Divisione dell'economia, Ufficio per lo sviluppo economico e Ufficio dell'amministrazione e del controlling

7.T54 Aiuti decisi e importi pagati (in CHF) in base alla legge sull'innovazione economica, dal 2008 (L-inn)

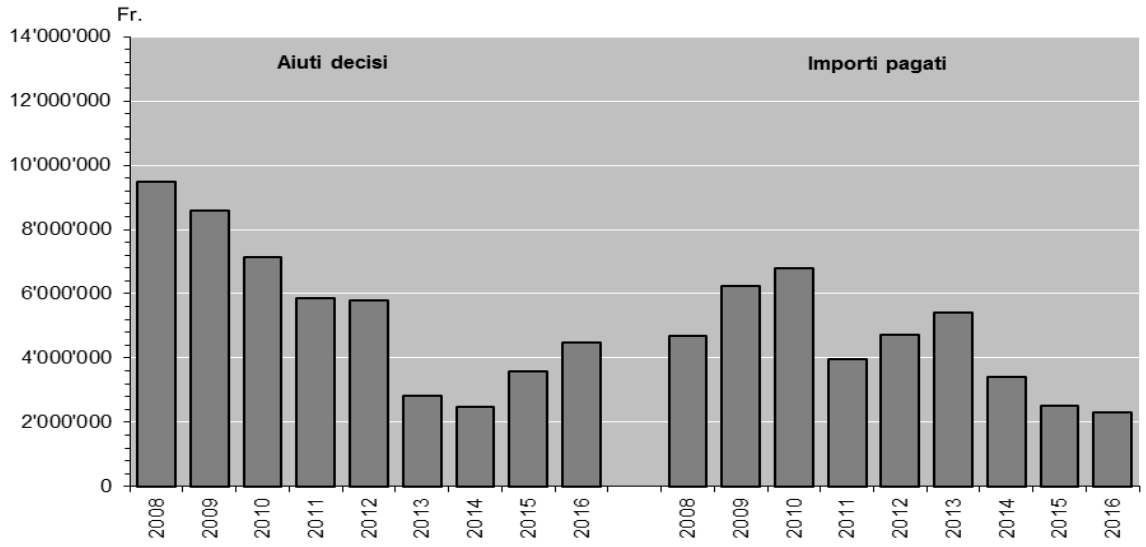

Fonte: Divisione dell'economia, Ufficio per lo sviluppo economico e Ufficio dell'amministrazione e del controlling

7.T55 Investimenti totali, computabili, aiuti decisi e importi pagati (in CHF) in base alla legge sull'innovazione, nel 2016 e confronto con il 2012, 2013, 2014 e 2015 (L-inn)

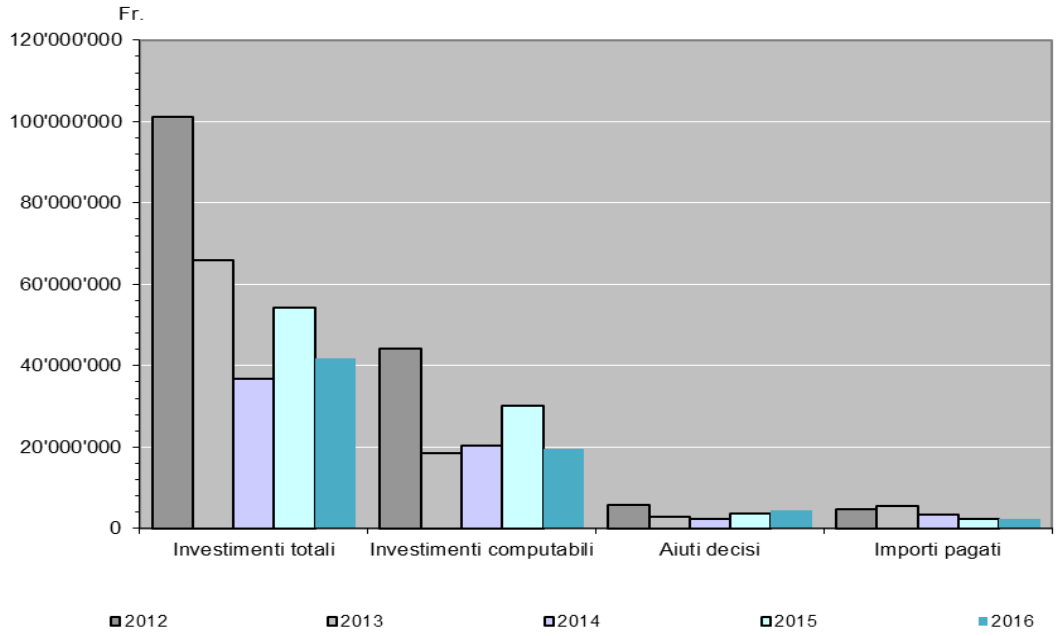

Fonte: Divisione dell'economia, Ufficio per lo sviluppo economico e Ufficio dell'amministrazione e del controlling

7.T56 Aiuti finanziari per il turismo, rustici e artigianato versati e stanziati (in Mio CHF), dal 2013

	2013		2014		2015		2016	
		%		%		%		%
Legge sul turismo	**6.06**	**97.98**	**6.40**	**97.41**	**10.19**	**98.79**	**10.21**	**97.70**
Alberghi	2.38	39.20	2.86	44.71	1.43	13.85	1.37	13.07
Alloggi collettivi	1.05	17.36	0.24	3.73	0.38	3.71	1.26	12.09
Trasporti turistici	0.01	0.23	0.04	0.55	0.04	0.35	0.00	0.00
Sport e svago	0.20	3.37	0.29	4.59	0.01	0.12	0.16	1.52
Cultura e opere diverse	0.51	8.47	0.55	8.56	2.03	19.67	0.37	3.55
Studi	0.00	0.00	0.00	0.00	0.00	0.00	0.09	0.90
ETT DL (dal 2015 ATT)	1.90	31.36	2.00	31.23	6.00	58.16	6.00	57.41
ATT SA (altro)	0.00		0.43	6.64	0.30	2.94	0.96	9.16
DL rustici	**0.00**	**0.00**	**0.04**	**0.66**	**0.00**	**0.00**	**0.12**	**1.11**
Legge sull'artigianato	**0.13**	**2.02**	**0.13**	**1.93**	**0.13**	**1.23**	**0.13**	**1.20**
Totale	**6.18**	**100.00**	**6.57**	**100.00**	**10.32**	**100.00**	**10.45**	**100.00**

Nota: La voce "Alberghi" comprende gli aiuti pagati sotto forma di sussidi a fondo perso, contributi ai costi d'interesse e i mutui.

Totale stanziato	2013		2014		2015		2016	
		%		%		%		%
Legge sul turismo	**6.36**	**92.71**	**7.14**	**77.63**	**3.51**	**12.72**	**1.70**	**92.35**
ETT / ATT (DL)	**0.00**	**0.00**	**2.00**	**21.75**	**24.00**	**87.07**	**0.00**	**0.00**
DL rustici	**0.00**	**0.00**	**0.06**	**0.62**	**0.06**	**0.21**	**0.14**	**7.65**
Legge sull'artigianato	**0.50**	**7.29**	**0.00**	**0.00**	**0.00**	**0.00**	**0.00**	**0.00**
Totale	**6.86**	**100.00**	**9.20**	**100.00**	**27.56**	**100.00**	**1.84**	**100.00**

Fonte: Divisione dell'economia, Ufficio dell'amministrazione e del controlling

7.T57 Aiuti agli investimenti LIM cantonali versati (in CHF), dal 2008, e confronto tra i PFI 04-07, 08-11, 12-15 e 16-19

	Prestiti	Sussidi	Totale aiuti agli investimenti
2008	4'180'305	2'768'757	6'949'062
2009	3'456'800	1'448'163	4'904'963
2010	984'870	1'642'206	2'627'076
2011	1'165'100	491'800	1'656'900
2012	1'378'200	894'905	2'273'105
2013	790'300	621'959	1'412'259
2014	0	182'120	182'120
2015	138'500	0	138'500
2016	**203'200**	**0**	**203'200**
Tot PFI 04-07	13'752'340	32'039'885	45'792'225
Tot PFI 08-11	9'787'075	6'350'926	16'138'001
Tot PFI 12-15	2'307'000	1'698'984	4'005'984
Tot PFI 16-19	203'200	0	203'200

Fonte: Divisione dell'economia, Ufficio dell'amministrazione e del controlling

7.T58 Aiuti agli investimenti LIM cantonali versati (in CHF), dal 2010

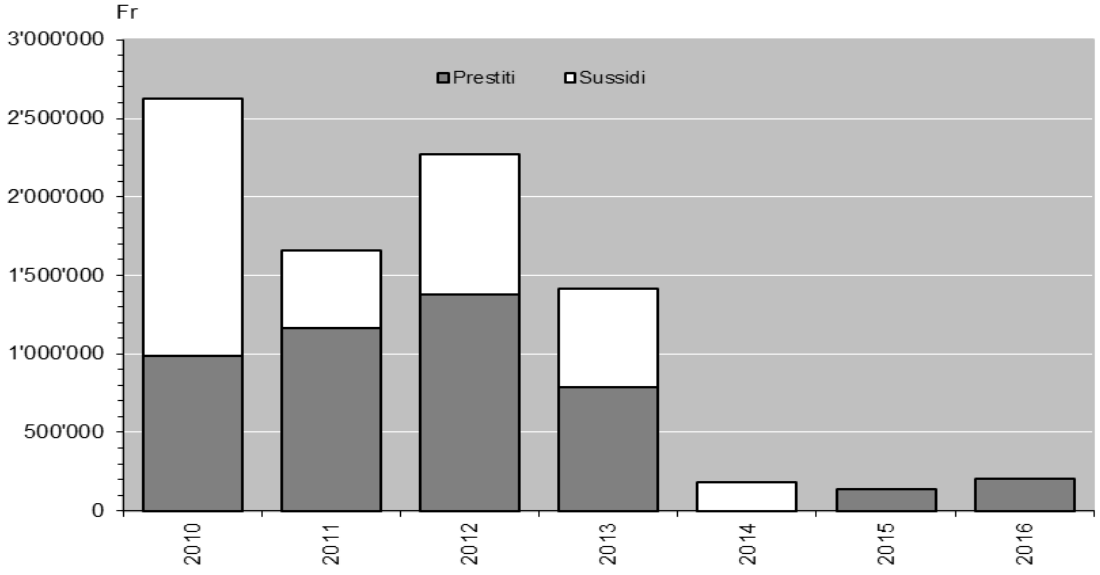

Fonte: Divisione dell'economia, Ufficio per lo sviluppo economico e Ufficio dell'amministrazione e del controlling

7.T59 Autorizzazioni emesse dall'Ufficio dell'ispettorato del lavoro, dal 2001

	Approvazione piani		Permessi d'esercizio	Apprendisti		Diversi
	aziende a carattere industriale	aziende a carattere non industriale	aziende a carattere industriale	inizio tirocinio anticipato	lavoro notturno/ dom.	regola-menti d'azienda
2001	41	125	27	108	13	18
2002	23	131	16	149	6	15
2003	23	88	13	110	6	15
2004	15	71	26	140	4	15
2005	28	88	21	105	12	22
2006	17	100	11	137	6	12
2007	35	163	12	181	6	8
2008	43	141	29	154	-	9
2009	35	250	11	153	-	19
2010	29	309	20	206	-	12
2011	15	281	17	217	-	16
2012	29	213	9	237	-	10
2013	23	215	5	91	-	12
2014	55	141	4	117	-	9
2015	24	153	10	132	-	5
2016	**32**	**211**	**11**	**97**	**-**	**14**

Fonte: Divisione dell'economia, Ufficio dell'ispettorato del lavoro

7.T60 Permessi di lavoro emessi dall'Ufficio dell'ispettorato del lavoro, dal 2001

	Notturno temporaneo e/o regolare	Domenicale temporaneo e/o regolare	Continuo
2001	218	173	1
2002	133	173	–
2003	129	188	1
2004	208	148	–
2005	231	158	–
2006	313	204	–
2007	295	178	–
2008	337	178	1
2009	330	207	–
2010	400	206	3
2011	594	316	5
2012	549	299	2
2013	641	444	-
2014	727	452	-
2015	638	384	-
2016	**712**	**189**	**-**

Fonte: Divisione dell'economia, Ufficio dell'ispettorato del lavoro

7.T61 Visite d'azienda effettuate dall'Ufficio dell'ispettorato del lavoro, dal 2001

	N. totale	**Genere visita**			**Controlli bilaterali**		**Lavoro nero**		**Mercato del lavoro**	
		LAI/LLI/LLA	Solo LAI	Solo LLA	Aziende	Persone	Controlli	Persone	Aziende	Persone
2001	987	664	323	104	...	...	...	...	...	...
2002	1'144	839	83	222	...	...	...	...	...	...
2003	802	583	98	121	...	....	...	...	...	...
2004	648	539	28	81	...	...	...	...	...	...
2005	747	655	37	92	165	385	...	...	...	...
2006	722	694	28	170	265	581	...	...	...	...
2007	691	646	10	35	372	720	...	...	...	...
2008	702	617	41	44	782	1'518	580	678	497	1'376
2009	785	641	96	48	473	890	422	903	351	3'358
2010	831	720	39	72	649	1'102	594	683	582	6'281
2011	840	736	37	67	490	855	484	639	460	3'613
2012	959	681	60	218	651	1'063	698	775	841	4'953
2013	1'106	805	114	187	874	1'561	748	1'766	2'087	6'967
2014	914	729	130	55	1'565	2'654	1'015	2'022	1'800	8'203
2015	947	530	336	81	1'347	2'238	1'074	2'226	2'624	11'548
2016	**850**	**718**	**83**	**49**	**1'302**	**2'430**	**1'183**	**3'057**	**2'666**	**8'589**

LAI: prevenzione infortuni LLI: igiene professionale LLA: amministrativa

Fonte: Divisione dell'economia, Ufficio dell'ispettorato del lavoro

7.T62 Decisioni amministrative dell'Ufficio dell'ispettorato del lavoro, dal 2001

	Conferme LAI/LLI	Avvertimenti LAI	Decisioni amm. LLA	Denuncie	Multe amm. bilaterali	Contrav-venzioni bilaterali
2001	236	8	29	–	...	...
2002	180	13	77	–	...	...
2003	102	14	53	–	...	...
2004	66	3	26	1	...	...
2005	71	3	46	6	57	18
2006	52	–	77	2	76	14
2007	92	1	62	–	139	29
2008	97	–	45	2	202	31
2009	104	1	47	–	184	21
2010	61	2	69	1	356	14
2011	135	2	42	2	182	68
2012	279	3	170	-	209	135
2013	298	1	18	-	420	254
2014	268	-	67	-	460	191
2015	203	12	53	-	634	30
2016	**276**	**19**	**88**	**2**	**843**	**23**

LAI: prevenzione infortuni LLI: igiene professionale LLA: amministrativa

Fonte: Divisione dell'economia, Ufficio dell'ispettorato del lavoro

7.T63 Evoluzione delle persone in cerca di impiego[1] e dei disoccupati[2] registrati in Ticino, dal 1997

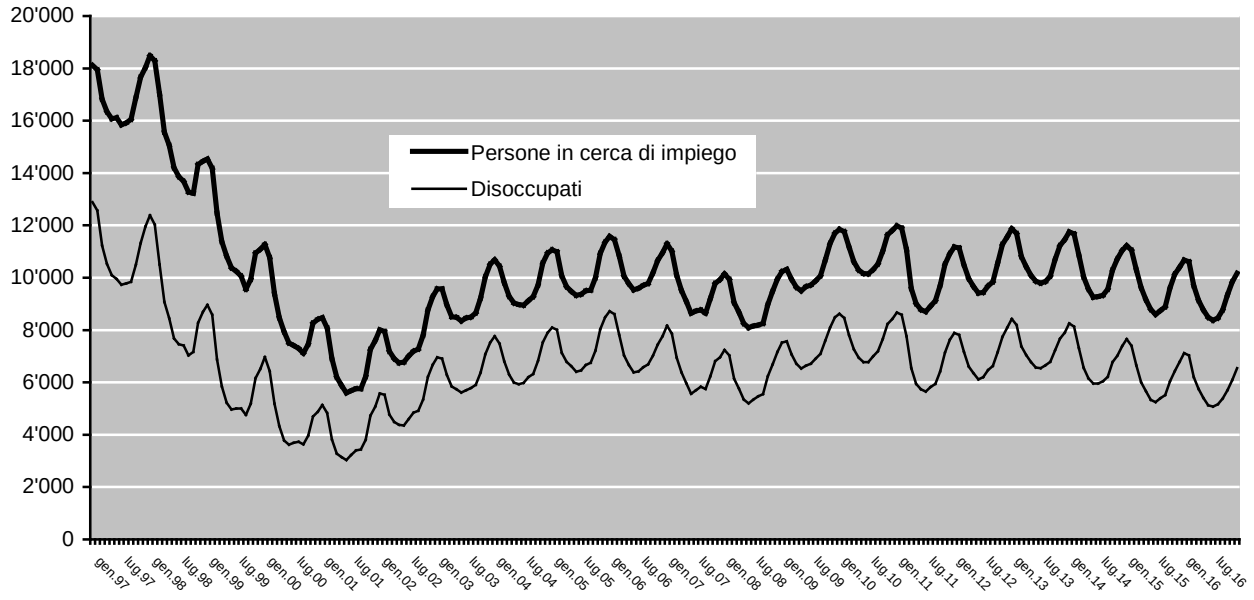

[1] Tutte le persone disoccupate e non disoccupate annunciate agli Uffici regionali di collocamento, che cercano lavoro.
[2] Persone annunciate agli Uffici regionali di collocamento, senza un impiego, immediatamente collocabili.

Fonte: Divisione dell'economia, Sezione del lavoro

7.T64 Evoluzione del tasso di disoccupazione in Svizzera e in Ticino, dal 1997[1]

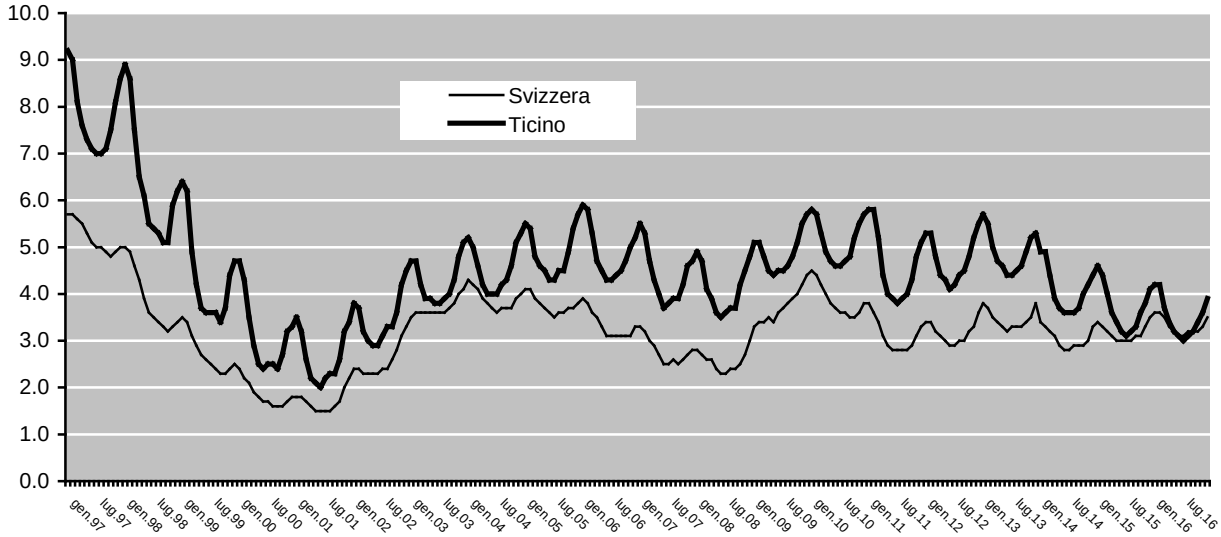

[1] Valori a partire da gennaio 2014 riveduti. Ricalcolo in luglio 2016 sulla base dei dati del *pooling* triennale 2012-2014 sulla vita attiva della popolazione.

Fonte: Divisione dell'economia, Sezione del lavoro

7.T65 Licenziamenti collettivi notificati, dal 2005

	2005	2006	2007	2008	2009	2010	2011	2012	2013	2014	2015	2016
Licenziamenti												
Aziende che hanno notificato lo scioglimento del rapporto di lavoro	20	6	14	10	31	17	24	22	30	12	36	32
Lavoratori licenziati	495	192	223	310	612	310	409	444	590	224	514	739
Di cui Svizzeri-domiciliati	170	139	106	143	302	156	101	167	314	155	282	388
Di cui dimoranti	23	23	25	39	60	19	69	55	82	14	33	49
Di cui stagionali	–	–	–	–	5	–	–	–	–	–	–	–
Di cui confinanti	287	27	88	125	243	107	164	220	194	55	198	299
Di cui asilanti	–	–	–	–	–	–	–	–	–	–	–	–
Di cui con permesso di breve durata	15	3	4	3	2	5	1	2	–	–	1	3
Di cui non specificato						23	74	–	–	–	–	–

Fonte: Divisione dell'economia, Sezione del lavoro

7.T66 Disoccupati per distretto, a fine dicembre, dal 2005

	2005	2006	2007	2008	2009	2010	2011	2012	2013	2014	2015	2016
Bellinzona	1'165	1'138	990	916	1'120	1'211	1'092	1'273	1'241	1'107	1'136	1'135
Blenio	61	65	48	53	78	82	68	77	78	92	87	77
Leventina	178	176	161	158	222	180	195	201	262	221	200	204
Locarno	2'072	1'831	1'647	1'691	1'830	1'904	1'801	1'946	1'923	1'840	1'679	1'478
Lugano	3'461	3'207	2'848	3'097	3'771	3'653	3'199	3'196	2'976	2'774	2'481	2'458
Mendrisio	1'176	1'020	934	897	1'043	1'014	908	989	981	922	819	813
Riviera	288	242	251	276	322	289	274	321	332	319	304	288
Vallemaggia	83	88	83	78	95	93	89	91	103	106	80	80
Non specificato	…	…	…	…	3	1	5	5	1	1	2	4

Fonte: Divisione dell'economia, Sezione del lavoro

7.T67 Disoccupati per distretto, a fine dicembre, dal 1995

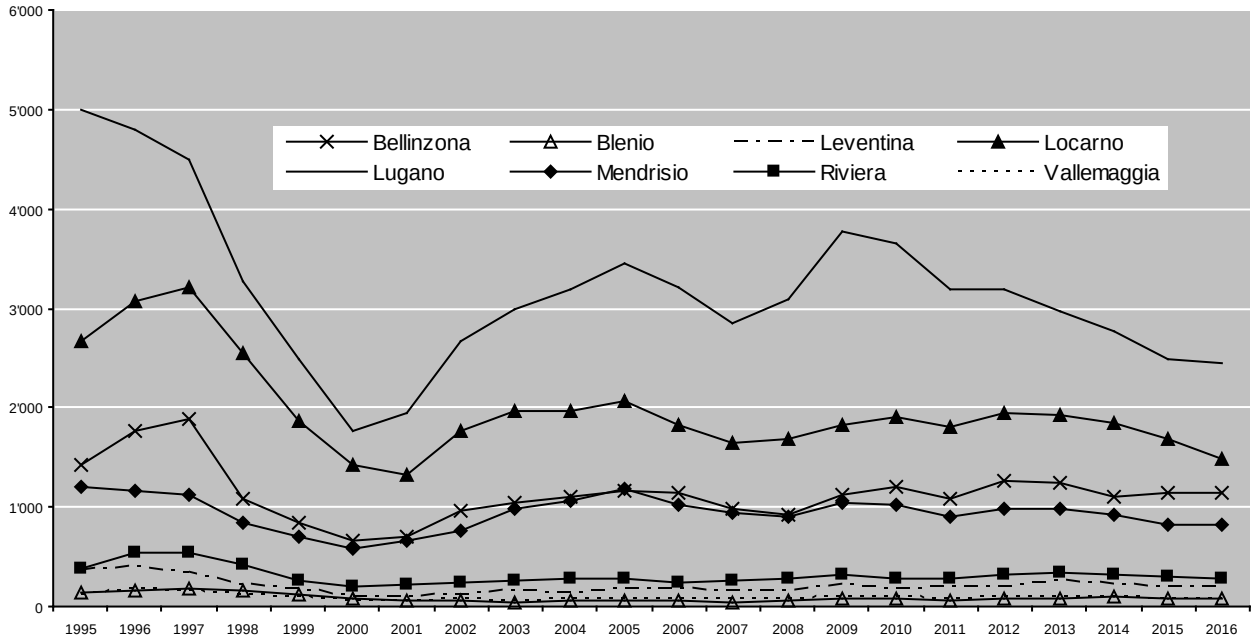

Fonte: Divisione dell'economia, Sezione del lavoro

7.T68 Durata media di disoccupazione (in giorni) dei disoccupati registrati a fine dicembre, dal 1999

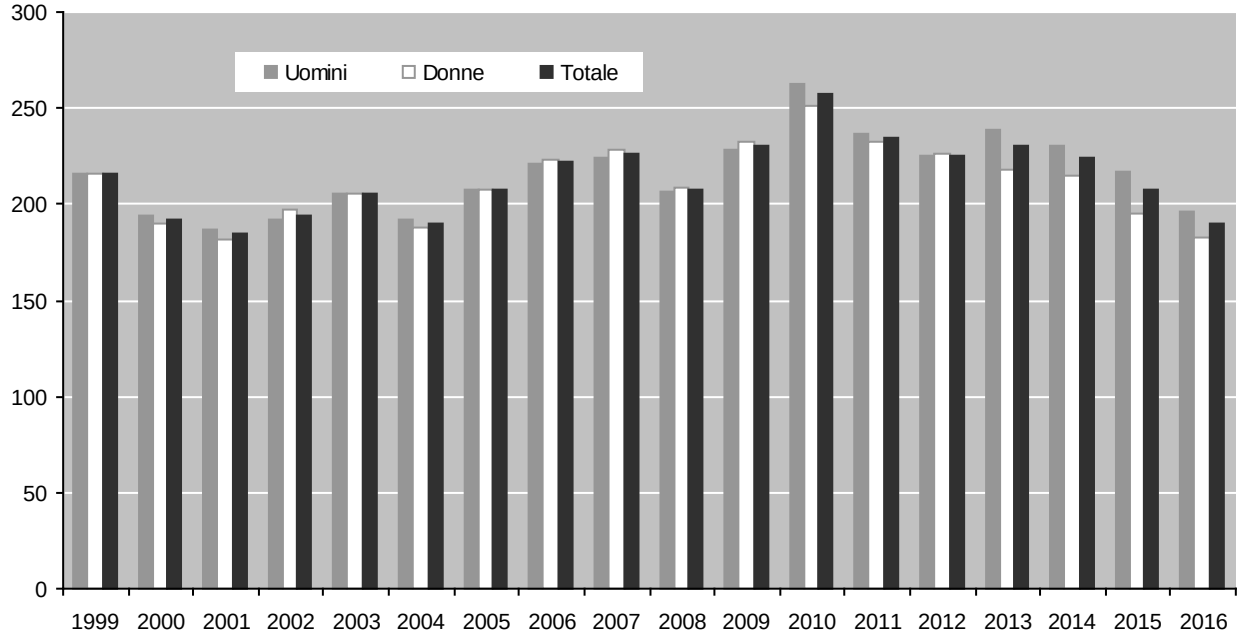

Fonte: Divisione dell'economia, Sezione del lavoro

7.T69 Persone in cerca di impiego che mensilmente esauriscono il diritto alle indennità LADI e non possono riaprire un nuovo termine quadro, da gennaio 1999 a ottobre 2016

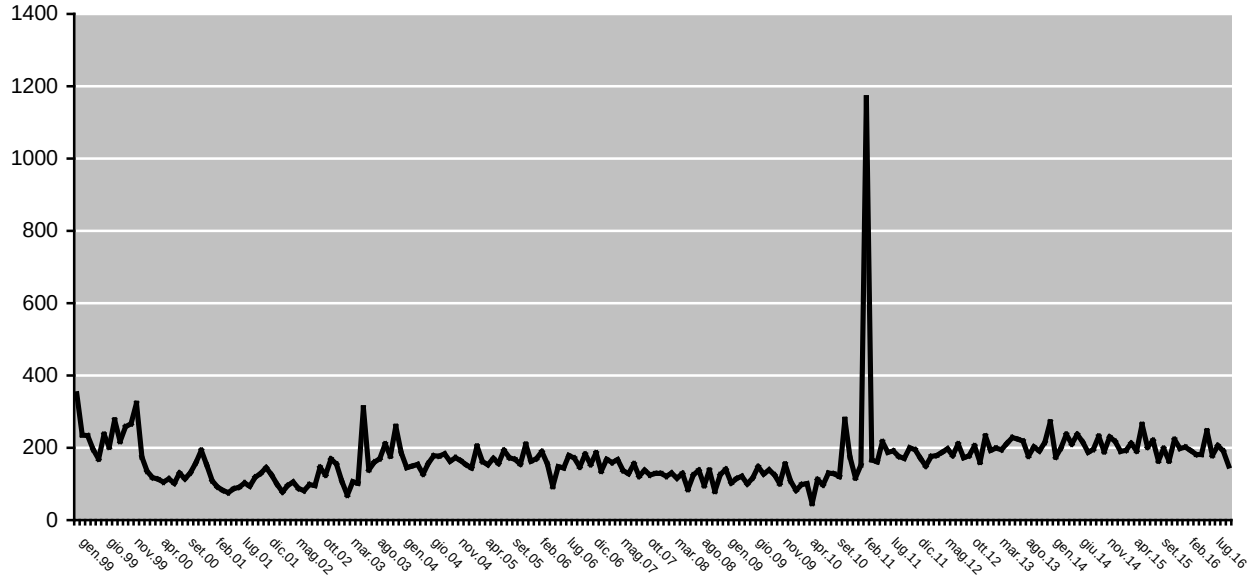

Fonte: Divisione dell'economia, Sezione del lavoro

7.T70 Posti vacanti annunciati presso gli Uffici regionali di collocamento, da gennaio 1997 a dicembre 2016

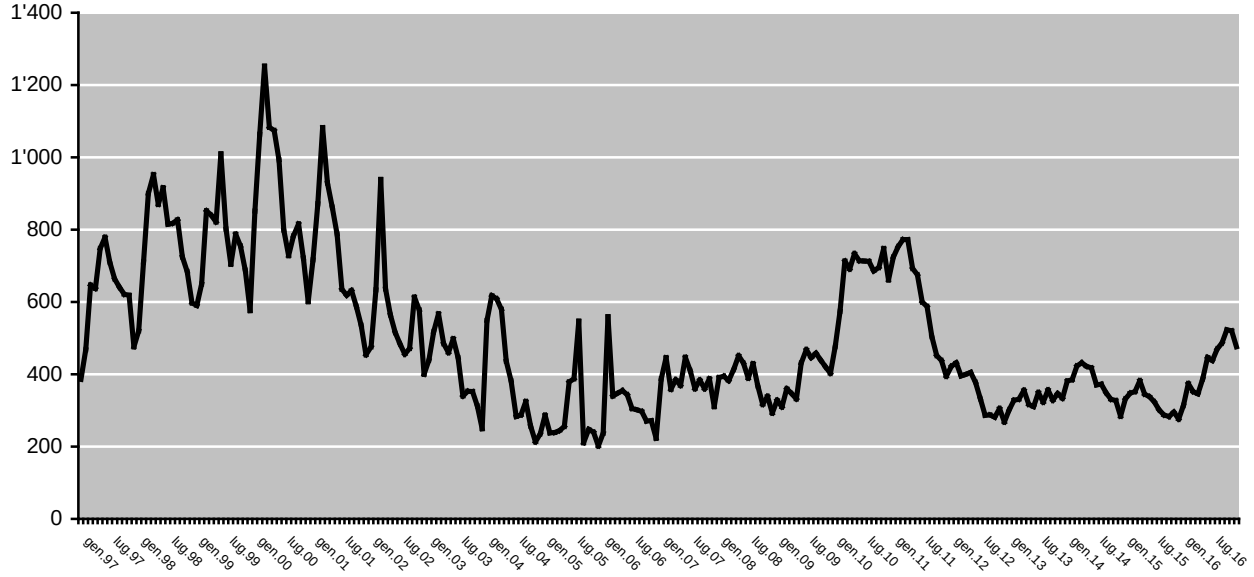

[1]Da giugno 2009, con l'introduzione della nuova banca dati COLSTA, cambiamento nella modalità di rilevamento dei dati.

Fonte: Divisione dell'economia, Sezione del lavoro

7.T71 Richieste pervenute alla Sezione del lavoro, dal 2011

	2011 §	2012	2013	2014	2015	2016
Orario ridotto						
Richieste per l'introduzione dell'orario ridotto evase	371	522	445	193	375	355
Di cui accolte	187	270	234	54	187	205
%	50.4	51.7	52.6	28.0	49.9	57.7
Ore di lavoro perse conteggiate e indennizzate dalle casse di disoccupazione[1]	692'175	845'635	563'587	115'127	360'755	402'698
Intemperie						
Richieste di autorizzazione per intemperie evase	379	757	697	909	360	539
Di cui accolte	323	679	619	858	325	485
%	85.2	89.7	88.8	94.4	90.3	90.0
Aiuti straordinari cantonali						
Richieste di indennità straordinarie di disoccupazione pervenute	61	79	90	83	80	107
Di cui accolte	58	70	79	80	74	99
%	95.1	88.6	87.8	96.4	92.5	92.5
Costo in CHF delle prestazioni	788'081.10	1'040'277.30	981'287.25	1'152'496.55	1'141'997.00	1'146'275.70
Contributo dello Stato quale sussidio alla copertura assicurativa per perdita di indennità in caso di malattia, infortunio, e gravidanza	155'654.20	121'940.05	117'499.45	88'577.20	110'136.80	113'543.25
Diritto alle indennità di disoccupazione						
Richieste di giudizio su casi concernenti il diritto alle indennità di disoccupazione sottoposte all'Ufficio giuridico da parte delle Casse di disoccupazione e degli Uffici regionali di collocamento	1'348	1'387	1'360	1515	1'566	1'560
Decisioni su opposizione emesse dall'Ufficio giuridico	128	141	143	131	146	167
Osservazioni al Tribunale cantonale delle assicurazioni per ricorsi contro decisioni su casi sottoposti da Casse di disoccupazione e da Uffici regionali di collocamento, intemperie, lavoro ridotto e decisioni su opposizione	15	14	16	15	30	16
Osservazioni al Tribunale federale delle assicurazioni per ricorsi contro decisioni su casi sottoposti da Casse di disoccupazione e da Uffici regionali di collocamento, intemperie e lavoro ridotto	1	2	1	2	2	2

[1] Il dato annuale completo è disponibile solo dal mese di marzo dell'anno successivo.

Fonte: Divisione dell'economia, Sezione del lavoro

7.T72 Provvedimenti LADI inerenti al mercato del lavoro, dal 2010

	2010	2011	2012	2013	2014	2015	2016
Misure d'occupazione[1]							
Programmi d'occupazione temporanea	166'037	142'610	147'755	161'968	195'753	201'685	201'550
Periodi di pratica professionale	23'005	17'914	17'937	20'518	15'798	17'608	13'876
Misure di formazione[2]							
Corsi di perfezionamento e riqualifica	102'075	83'163	75'828	79'061	72'198	68'124	79'422
Stages di formazione	34'348	35'757	32'153	31'672	36'190	33'280	32'599
Aziende di formazione	23'219	18'883	18'411	16'401	10'781	9'527	9'190
Misure speciali[3]							
Assegni per il periodo di introduzione	1'113	519	421	372	286	270	290
Assegni di formazione	58	54	43	38	64	74	74
Indennizzo delle spese di trasferta	168	124	121	87	94	96	103
Incoraggiamento di un'attività indipendente							
Indennità speciali per la fase di progettazione	3'832	4'448	4'167	5'846	5'263	4'401	3'983
Richieste di fideiussione inoltrate alla cooperativa di fideiussione	2	–	1	–	2	3	1
Fideiussioni concesse dalla cooperativa di fideiussione	–	–	–	–	–	2	–

[12]I dati si riferiscono ai giorni d'occupazione svolti. 130 giorni d'occupazione corrispondono ad una misura d'occupazione della durata di 6 mesi.
[2]I dati si riferiscono ai giorni di formazione frequentati.
[3]I dati si riferiscono alle decisioni effettive emesse dai Consulenti del personale degli Uffici regionali di collocamento.

Fonte: Divisione dell'economia, Sezione del lavoro

7.T73 Agenzie private di collocamento e per il personale a prestito, dal 2010

	2010	2011	2012	2013	2014	2015	2016
Persone assunte per il personale a prestito in Ticino	10'337	10'880	13'368	10'830	11'477	11'557	12'100
Numero ore effettuate nel prestito di persone	5'370'461	6'434'550	6'467'074	6'526'547	7'045'234	7'662'140	7'250'000
Numero di collocamenti per posti di lavoro	2'619	1'951	1'659	1'397	1'723	1'721	1'600

Fonte: Divisione dell'economia, Sezione del lavoro

7.T74 Evoluzione dei pagamenti diretti all'agricoltura, dal 1997

Anno	Contributi (in mio. di franchi)	No. aziende
1997	31.2	1'265.00
1998	29.8	1'183.00
1999	32.1	1'162.00
2000	33.5	1'191.00
2001	34.8	1'206.00
2002	36.6	1'187.00
2003	36.4	1'179.00
2004	36.9	1'177.00
2005	36.8	1'155.00
2006	36.9	1'157.00
2007	37.3	1'135.00
2008	36.2	1'114.00
2009	37.9	1'090.00
2010	38.6	1'073.00
2011	38.8	1'050.00
2012	38.8	1'043.00
2013	38.7	1'032.00
2014	40.8	1'019.00
2015	41.6	994.00
2016	**43.2**	**973.00**

Fonte: Divisione dell'economia, Sezione dell'agricoltura

7.T75 Pagamenti diretti e contributi per singole colture (in CHF), in assoluto e per azienda beneficiaria, nel 2016

	Importo	Aziende	Contributo medio
	CHF	no.	CHF
Pagamenti diretti	**42'131'680.55**	**973**	**43'300.80**
Contributi per il paesaggio rurale	**13'500'828.75**	**…**	**…**
Contributo per la preservazione dell'apertura del paesaggio	3'599'688.80	667	5'396.83
Contributi di declività	1'865'008.80	489	3'813.92
Contributo per le zone in forte pendenza	202'286.30	117	1'728.94
Contributo di declività per i vigneti	384'799.30	169	2'276.92
Contributo di alpeggio	3'233'715.55	432	7'485.45
Contributo d'estivazione	4'215'330.00	235	17'937.57
Contributi per la sicurezza dell'approvvigionamento	**14'183'322.90**	**…**	**…**
Contributo di base	10'068'173.75	735	13'698.20
Contributo per le difficoltà di produzione	3'405'735.80	658	5'175.89
Contributo per la superficie coltiva aperta e per le colture perenni	709'413.35	415	1'709.43
Contributi per la biodiversità	**6'365'430.50**	**…**	**…**
Contributo per la qualità	4'345'982.05	718	6'052.90
Contributo per l'interconnessione federale	1'817'504.55	467	3'891.87
Contributo per l'interconnessione cantonale	201'943.90	467	432.43
Contributo per la qualità del paesaggio	**1'638'559.80**	429	3'819.49
Contributo per la qualità del paesaggio federale	1'474'434.15	429	3'436.91
Contributo per la qualità del paesaggio cantonale	164'125.65	429	382.58
Contributi per i sistemi di produzione	**4'840'669.20**	**…**	**…**
Contributo per l'agricoltura biologica	617'318.10	133	0.00
Contributo per la produzione estensiva di cereali, girasoli, piselli proteici, favette e colza	94'801.65	50	1'896.03
Contributo per la produzione di latte e carne basata sulla superficie inerbita	1'856'295.75	486	3'819.54
Contributo per sistemi di stabulazione particolarmente rispettosi degli animali (SSRA)	451'035.90	239	1'887.18
Contributo per l'uscita regolare all'aperto (URA)	1'821'217.80	549	3'317.34
Contributi per l'efficienza delle risorse	**69'765.30**	**…**	**…**
Contributo per procedimenti di spandimento a basse emissioni	28'368.30	16	1'773.02
Contributo per la lavorazione rispettosa del suolo	30'152.00	5	6'030.40
Contributo per l'impiego di una tecnica d'applicazione precisa	11'245.00	4	2'811.25
Contributi di transizione	**1'568'972.55**	572	2'742.96
Riduzioni USM	-11'353.20	…	…
Deduzioni per limiti di età	-110'677.15	…	…
Riduzioni pagamenti diretti	-19'318.10	**…**	**…**
Versamenti suppletivi anni precedenti	237'505.90	**…**	**…**
Supplementi amministrativi	2'700.00	…	…
Restituzione per gli anni precedenti	-117'742.50	**…**	**…**
Deduzioni amministrative	-16'983.40	**…**	…
Contributi cantonali declività	**705'437.05**	**…**	**…**
Contributi cantonali di alpeggio	**132'731.45**	**280**	**474.04**
Contributi cantonali di estivazione	**26'710.25**	**39**	**684.88**
Versamenti cantonali anni precedenti	**10'020.65**	**…**	**…**
Contributi per singole colture	**163'049.10**	**29**	**5'622.38**
Importo complessivo erogato	**43'169'629.05**	**973**	**44'367.55**

Fonte: Divisione dell'economia, Sezione dell'agricoltura

7.T76 Misurazione ufficiale e tenuta a giorno, in mio di franchi, dal 2005

	2005	2006	2007	2008	2009	2010	2011	2012	2013	2014	2015	2016
Misurazione ufficiale e tenuta a giorno	8.4	13.5	11.8	10.3	10.7	9.4	9.7	10.3	9.6	10.3	9.1	9.9

Fonte: Divisione dell'economia, Ufficio del catasto e dei riordini fondiari

7.T77 Stato delle opere di RT e RP al 31 dicembre 2016

Situazione generale raggruppamento terreni	%	Superficie (ha)
Eseguiti (1913-2016)	47'304	92
In esecuzione	4'325	8
In preparazione	0	0
Totale	**51'629**	**100**

Fonte: Divisione dell'economia, Ufficio del catasto e dei riordini fondiari

7.T78 Stato dei lavori di misurazione ufficiale al 31 dicembre 2016

Standard	Superficie (ha)	%
MU93	155'534	55.3
MU93 (in corso)	51'090	18.2
MU93 (digitalizzazione provvisoria)	38'791	13.8
MU74	0	0.0
MU19	501	0.2
MUTI (approvata solo dal Cantone)	8'633	3.0
Da misurare	26'659	9.5
Totale (laghi inclusi)	**281'208**	**100**

Fonte: Divisione dell'economia, Ufficio del catasto e dei riordini fondiari