

Repubblica e Cantone
Ticino

Rendiconto del Consiglio di Stato

Allegato statistico

1.	Cancelleria dello Stato	7
-----------	--------------------------------	----------

2.	Controllo cantonale delle finanze (nessuna tavola statistica)	
-----------	--	--

3.	Dipartimento delle istituzioni	21
-----------	---------------------------------------	-----------

4.	Dipartimento della sanità e della socialità	77
-----------	--	-----------

5.	Dipartimento dell'educazione, della cultura e dello sport	127
-----------	--	------------

6.	Dipartimento del territorio	149
-----------	------------------------------------	------------

7.	Dipartimento delle finanze e dell'economia	201
-----------	---	------------

Segni convenzionali

- zero, niente
- 0.0 valore inferiore alla metà della più piccola unità utilizzata
- () non pubblicato per motivi legati alla protezione dei dati
- ... dato non disponibile, senza senso o non pubblicato per ragioni statistiche
- p per indicare che il dato è provvisorio
- r per indicare che il dato è stato rivisto e corretto
- s per indicare che il dato è stimato

1. CANCELLERIA DELLO STATO	7
1.T1 Attività del Consiglio di Stato, dal 2010	7
1.T2 Apertura di appalti in seduta pubblica concernenti lavori pubblici, dal 2011	7
1.T3 Fatturato (in CHF) autentiche di documenti per l'estero, dal 2011	7
1.T4 Autentiche di documenti per l'estero nel 2020, 2021 e 2022	7
1.T5 Km percorsi mensilmente dal Servizio auto del Consiglio di Stato dal 2017	8
1.T6 Mandati di gestione corrente preavvisati dal Gruppo di coordinamento interdipartimentale ristretto (GClr), suddivisi per Dipartimenti, Cancelleria dello Stato e Controllo cantonale delle finanze (CCF), dal 2011	8
1.T7 Esito, nel Cantone Ticino, di votazioni in campo federale, nel 2022	9
1.T8 Esito di votazioni in campo cantonale, nel 2022	10
1.T9 Evoluzione delle spese postali (lorde) negli ultimi dieci anni	11
1.T10 Confronto spese postali (lorde) suddivise per Dipartimento dal 2018 al 2022	11
1.T11 Spese postali mensili (lorde) suddivise per Dipartimento dal 2020	12
1.T12 Spese postali annue (lorde) suddivise per Dipartimento dal 2018	13
1.T13 Ricorsi entrati e decisioni governative, dal 2006	13
1.T14 Situazione ricorsi, dal 2008	13
1.T15 Ripartizione dei ricorsi per materia, dal 2008	14
1.T16 Atti normativi verificati per il Consiglio di Stato, dal 2014	14
1.T17 Atti normativi elaborati per la Raccolta delle leggi (secondo l'anno di entrata in vigore), dal 2014	14
1.T18 Atti normativi presenti nella Raccolta delle leggi (al 31 dicembre), dal 2018	15
1.T19 Consulenze giuridiche in materia di legge sull'informazione e sulla trasparenza (LIT), dal 2014	15
1.T20 Numero di incarti entrati in ambito di protezione dati, dal 2014	15
1.T21 Numero di procedure aperte dalla Commissione di mediazione indipendente LIT ¹ , dal 2014	16
1.T22 Andamento degli incarti entrati ed evasi dalla CPDT ¹ , dal 2014	16
1.T23 Numero di ricorsi contro decisioni della CPDT ¹ , dal 2014	16
1.T24 Risposte a procedure di consultazione federale nel 2021 e 2022	17
1.T25 Visite guidate a Palazzo delle Orsoline, dal 2015	17

1. Cancelleria dello Stato

1.T1 Attività del Consiglio di Stato, dal 2010

	2010	2011	2012	2013	2014	2015	2016	2017	2018	2019	2020	2021	2022
Risoluzioni governative	6693	7241	7325	6843	6054	6018	5'917	5940	6283	6800	7059	6671	6609
Numero sedute	70	77	64	71	67	58	53	46	46	43	58	44	43

Fonte: Cancelleria dello Stato, Servizi amministrativi del Consiglio di Stato, Servizio di segreteria del Consiglio di Stato

1.T2 Apertura di appalti in seduta pubblica concernenti lavori pubblici, dal 2011

	2011	2012	2013	2014	2015	2016	2017	2018	2019	2020	2021	2022
N. di appalti	202	151	191	169	119	150	184	154	170	63	0	53*

*Dal 2022 vengono conteggiate le procedure di appalto per le quali le unità amministrative demandano alla Cancelleria dello Stato la gestione della documentazione di gara.

Fonte: Cancelleria dello Stato, Servizi amministrativi del Consiglio di Stato, Servizio di segreteria del Consiglio di Stato

1.T3 Fatturato (in CHF) autentiche di documenti per l'estero, dal 2011

	2011	2012	2013	2014	2015	2016	2017	2018	2019	2020	2021	2022
CHF	894'260	864'615	822'485	812'093	774'487	687'669	685'537	663'091	681'038	556'041	651'883	

Fonte: Cancelleria dello Stato, Servizi amministrativi del Consiglio di Stato, Servizio di accoglienza e d'ordine

1.T4 Autentiche di documenti per l'estero nel 2020, 2021 e 2022

Documenti autenticati	2020		2021		2022	
	N.	Entrate (in CHF)	N.	Entrate (in CHF)	N.	Entrate (in CHF)
certificati con postilla ¹	15'757	515'169.00	15'757	515'169.00	19'627	639'076
certificati con legalizzazioni ²	1'371	40'272.00	1'371	40'272.00	1'659	48'510
attestazioni della crescita in giudicato	520 (di cui fatturate 24)	600.00	520 (di cui fatturate 24)	600.00	633 (di cui fatturate 18)	450
Totale	17'648	556'041.00	17'648	556'041.00	21'919	688'036

¹Per Paesi che fanno parte della convenzione dell'Aia del 5 ottobre 1961.

²Per Paesi che non fanno parte della convenzione dell'Aia del 5 ottobre 1961.

³Attestazioni della crescita in giudicato più vecchie di due anni (cfr. Regolamento concernente le tasse di cancelleria delle autorità giudiziarie).

Fonte: Cancelleria dello Stato, Servizi amministrativi del Consiglio di Stato, Servizio di accoglienza e d'ordine

1.T5 Km percorsi mensilmente dal Servizio auto del Consiglio di Stato dal 2017

km percorsi						
	2017	2018	2019	2020	2021	2022
Gennaio	13'202	8'917	11'221	10'097	2'087	4'444
Febbraio	11'013	8'150	11'927	9'558	2'901	5'243
Marzo	16'184	12'086	10'325	7'821	3'995	8'915
Aprile	11'721	13'391	5'925	2'453	4'348	8'737
Maggio	17'173	14'273	15'171	6'712	6'541	14'312
Giugno	16'466	13'149	11'661	9'127	8'784	11'490
Luglio	3'063	4'469	5'837	5'294	4'322	3'869
Agosto	15'242	9'922	7'950	6'863	8'926	7'653
Settembre	16'983	17'679	14'607	13'109	14'967	11'800
Ottobre	14'332	13'260	15'120	9'062	12'625	9'179
Novembre	16'510	15'199	18'818	5'869	10'942	8'430
Dicembre	9'104	9'321	9'473	4'171	6'179	4'249
Totale	160'993	139'816	138'035	90'136	86'617	98'321

Fonte: Cancelleria dello Stato, Studio del Cancelliere, Servizio auto del Consiglio di Stato

1.T6 Mandati di gestione corrente preavvisati dal Gruppo di coordinamento interdipartimentale ristretto (GCIr), suddivisi per Dipartimenti, Cancelleria dello Stato e Controllo cantonale delle finanze (CCF), dal 2011

	Totale	Cancelleria	DI	DSS	DT	DECS	DPE	CCF
2011	134	3	23	17	40	23	28	-
2012	180	2	28	13	61	37	39	-
2013	171	1	26	13	74	34	23	-
2014	160	3	22	26	57	26	26	-
2015	118	6	20	14	34	19	22	1
2016	132	3	20	24	54	16	15	-
2017	101	3	6	18	38	13	23	-
2018	140	2	35	17	42	17	27	-
2019	135	3	13	15	40	26	38	-
2020	162	2	13	19	63	31	34	-
2021	100	2	9	20	49	17	12	1
2022	117	4	6	15	66	11	15	-

Fonte: Cancelleria dello Stato, Studio del Cancelliere

1.T7 Esito, nel Cantone Ticino, di votazioni in campo federale, nel 2022

Data	Oggetto della votazione	Iscritti in catalogo	Votanti	Schede bianche	Schede nulle	Schede valide	SI	NO	Voto per corrisp. (%)
13.02.	Iniziativa "Sì al divieto degli esperimenti sugli animali e sugli esseri umani"	224127	97901	2318	400	95183	29956	65227	94.22
13.02.	Iniziativa "Sì alla protezione dei fanciulli e degli adolescenti dalla pubblicità per il tabacco"	224127	97930	1230	357	96343	55674	40669	94.22
13.02.	Modifica del 18 giugno 2021 della legge federale sulle tasse di bollo (LTB)	224127	97744	3962	506	93276	42373	50903	94.27
13.02.	Legge federale del 18 giugno 2021 su un pacchetto di misure a favore dei media	224127	97819	2576	416	94827	44712	50115	93.84
15.05.	Modifica del 1° ottobre 2021 della legge federale sulla produzione e la cultura cinematografiche (Legge sul cinema, LCin) (FF 2021 2326)	224326	87436	3186	395	83855	48717	35138	94.50
15.05.	Modifica del 1° ottobre 2021 della legge federale sul trapianto di organi, tessuti e cellule (Legge sui trapianti) (FF 2021 2328)	224326	87505	1940	325	85240	55860	29380	94.47
15.05.	Decreto federale del 1° ottobre 2021 che approva e traspone nel diritto svizzero lo scambio di note tra la Svizzera e l'UE concernente il recepimento del regolamento (UE) 2019/1896 relativa alla guardia di frontiera e costiera europea e all'abrogazione dei regolamenti (UE) n. 1052/2013 e (UE) 2016/1624 (Sviluppo dell'acquis di Schengen) (FF 2021 2333)	224326	87357	3901	414	83042	55055	27987	94.50
25.09.	Iniziativa popolare del 17 settembre 2019 "No all'allevamento intensivo in Svizzera (Iniziativa sull'allevamento intensivo)" (FF 2022 700)	224811	117871	1748	407	115716	39932	75784	94.06
25.09.	Decreto federale del 17 dicembre 2021 sul finanziamento supplementare dell'AVS mediante l'aumento dell'imposta sul valore aggiunto (FF 2021 2991)	224811	117807	1772	541	115494	58581	56913	94.06
25.09.	Modifica del 17 dicembre 2021 della legge federale sull'assicurazione per la vecchiaia e per i superstiti (LAVS) (AVS 21) (FF 2021 2995)	224811	117877	1588	413	115876	49758	66118	94.06
25.09.	Modifica del 17 dicembre 2021 della legge federale sull'imposta preventiva (LIP) (Rafforzamento del mercato dei capitali di terzi) (FF 2021 3002)	224811	117571	5355	601	111615	56067	55548	94.10

Fonte: Cancelleria dello Stato, Servizio dei diritti politici

1.T8 Esito di votazioni in campo cantonale, nel 2022

Data	Oggetto della votazione	Iscritti in catalogo	Votanti	Schede bianche	Schede nulle	Schede valide	SI	NO	Voto per corrisp. (%)
15.05	Decreto legislativo concernente il pareggio del conto economico entro il 31 dicembre 2025 con misure di contenimento della spesa e senza riversamento di oneri sui Comuni	223096	85388	2714	355	82319	46816	35503	94.42
30.10	Modifica della Costituzione cantonale del 14 dicembre 1997 mediante l'introduzione dell'articolo 13a per l'inclusione delle persone con disabilità e il riconoscimento della lingua dei segni italiana	223627	78644	2239	364	76041	65565	10476	94.80
30.10	Modifica degli articoli 36, 75 e 76 della Costituzione cantonale del 14 dicembre 1997 per la riforma dell'organizzazione delle Autorità di protezione	223627	78624	4432	423	73769	57202	16567	94.81
30.10	Iniziativa popolare "Per un'imposta di circolazione più giusta" e controprogetto del Gran Consiglio	223627	78457	1464	354	76339	45352	29848	1439
30.10	Iniziativa popolare legislativa generica del 12 maggio 2017, denominata "Per un'imposta di circolazione più giusta"	223627	78457	1464	354	76339	45352	29848	1439
30.10	Controprogetto del Gran Consiglio del 22 giugno 2022	223627	78457	1464	354	76339	31146	41151	4342
30.10	Domanda sussidiaria (testo iniziativa e controprogetto)	223627	78457	1464	354	76339	40706	29310	6623

SENZA
RISPOSTA

Fonte: Cancelleria dello Stato, Servizio dei diritti politici

1.T9 Evoluzione delle spese postali (lorde) negli ultimi dieci anni

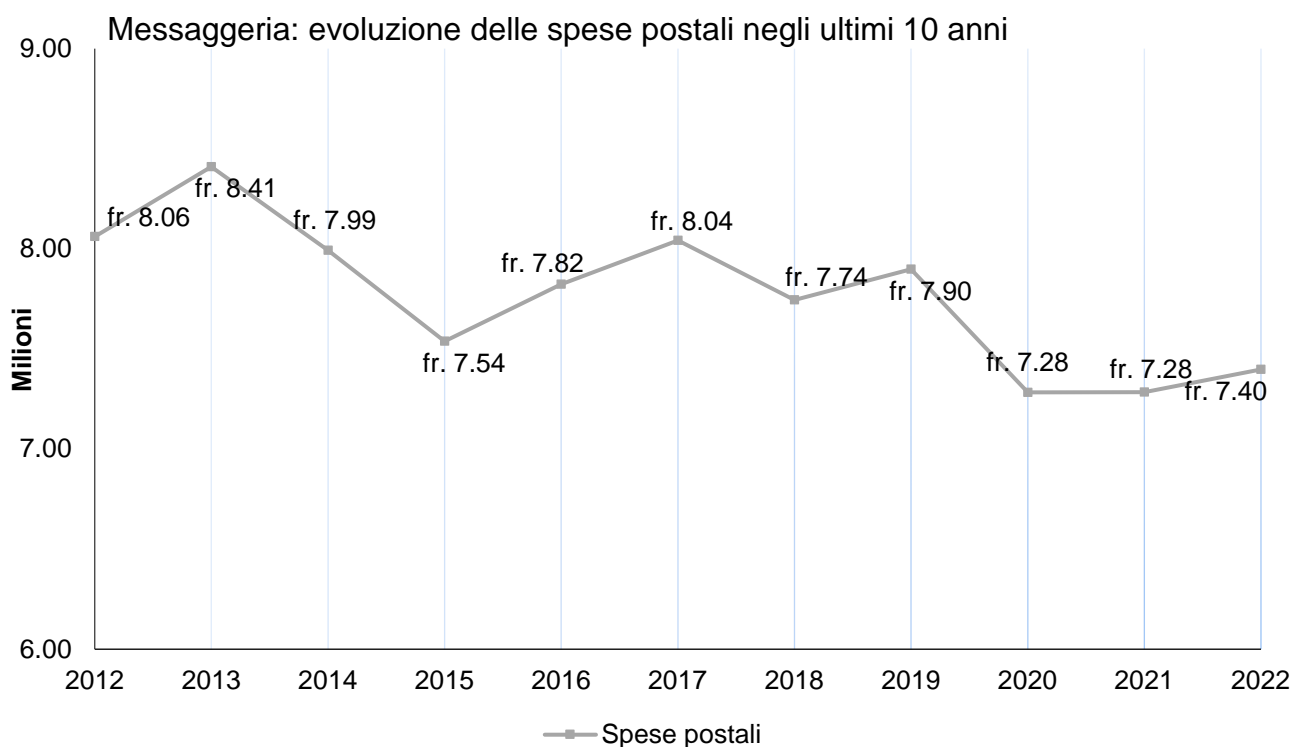

Fonte: Cancelleria dello Stato, Messaggeria governativa

1.T10 Confronto spese postali (lorde) suddivise per Dipartimento dal 2018 al 2022

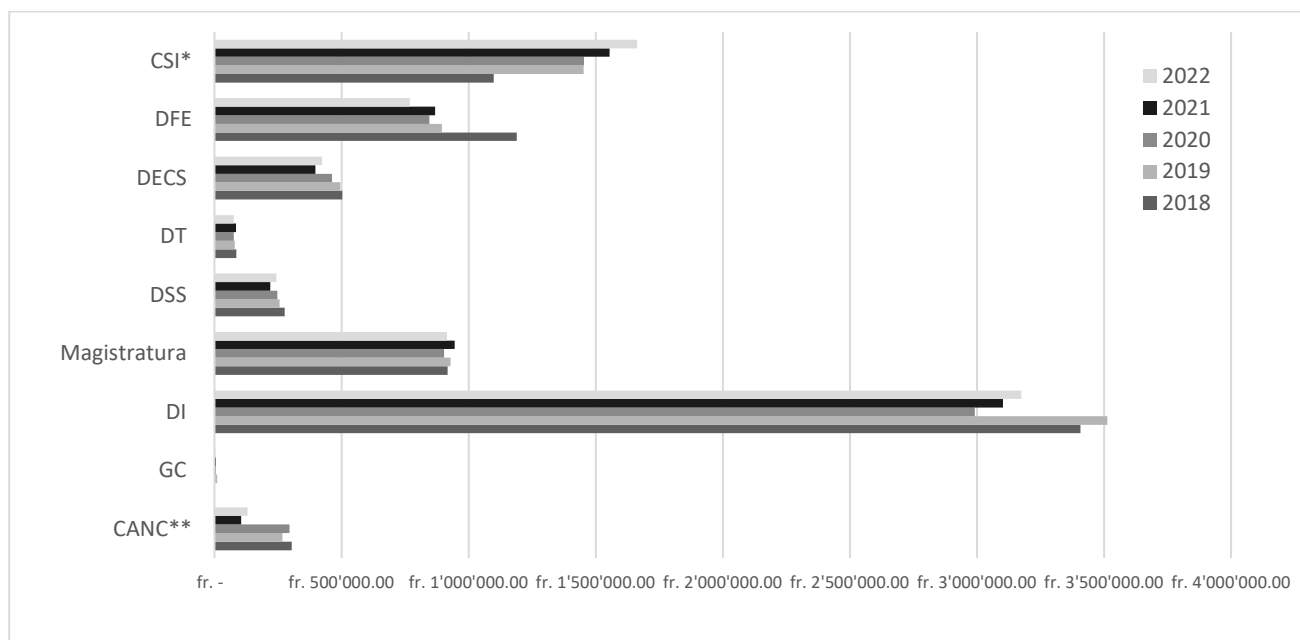

***Importante:** le spese riferite al Centro sistemi informativi (CSI) sono la risultanza delle spedizioni postali che quest'ultimo esegue sistematicamente per conto di altre unità amministrative (fisco, circolazione, multe, ecc.). Le spese postali proprie del CSI rientrano in quelle del DFE.

**Le spese postali relative alla Cancelleria comprendono anche diverse spese generate da altre unità amministrative, tra cui quelle dei Servizi generali del Gran Consiglio. Va tuttavia rilevato che, a partire dal mese di dicembre 2018, con l'implementazione del sistema "Login-posta", le spese postali generate dai Servizi generali del Gran Consiglio sono conteggiate separatamente.

Fonte: Cancelleria dello Stato, Messaggeria governativa

1.T11 Spese postali mensili (lorde) suddivise per Dipartimento dal 2020

	Cancelleria	GC	Magistratura	DI	DSS	DT	DECS	DFE	CSI ¹
2020									
01	20'324	583	81'264	292'005	23'729	6'917	28'938	54'973	96'118
02	17'787	402	72'498	261'861	24'146	7'474	73'219	49'716	86'634
03	21'863	327	77'903	257'551	23'235	6'276	31'721	44'381	161'926
04	16'546	440	77'560	255'803	19'285	5'698	25'473	233'902	123'503
05	91'088	294	63'335	119'066	20'720	5'326	34'697	51'409	125'413
06	12'568	21	49'264	217'288	17'092	4'903	22'468	31'886	102'706
07	17'313	301	84'144	253'675	19'987	6'392	29'603	56'768	125'522
08	22'358	1'545	78'709	240'732	19'181	7'215	41'565	60'533	156'705
09	16'448	183	80'607	237'417	20'482	6'359	33'544	62'780	154'707
10	14'937	135	66'279	294'769	16'499	6'133	86'576	72'800	94'558
11	20'168	419	83'758	313'164	21'138	6'166	27'290	63'332	120'107
12	24'272	1423	88'157	248'885	21'416	7'261	27'333	63'355	106'094
Totale	295'671	6'072	903'477	2'992'218	246'910	76'122	462'669	845'834	1'453'994
2021									
01	16'859	418	81'423	272'261	23'082	6'938	26'067	53'775	133'348
02	15'277	382	77'642	240'526	21'616	7'613	28'721	48'738	110'104
03	14'876	250	72'280	247'156	16'947	5'438	52'411	52'657	155'719
04	5'419	396	82'238	234'967	16'388	7'159	22'997	240'592	152'303
05	6'057	602	92'119	309'015	19'214	7'912	26'488	73'299	133'061
06	6'220	557	79'012	236'607	18'338	7'279	20'803	56'122	158'254
07	8'677	655	75'947	231'690	14'997	6'165	20'730	63'108	218'607
08	6'337	414	80'394	255'229	16'045	6'524	29'896	77'655	132'031
09	4'977	398	72'064	222'634	15'979	7'545	27'968	63'458	81'389
10	5'331	521	68'023	269'837	16'295	8'732	86'028	39'037	108'799
11	6'058	308	80'487	310'063	18'425	6'641	32'791	50'265	92'163
12	9'284	579	83'356	272'949	21'792	6'911	22'873	49'612	79'453
Totale	105'372	5'480	944'985	3'102'934	219'118	84'857	397'773	868'318	1'555'231
2022									
01	3'566	275	82'546	263'718	24'781	7'027	30'226	51'067	115'772
02	3'633	308	70'681	216'015	22'643	7'556	67'859	49'542	95'831
03	9'449	294	70'633	247'770	21'194	4'967	20'972	39'757	188'405
04	9'991	397	79'854	231'252	25'441	7'684	27'321	263'041	149'677
05	5'972	579	85'605	299'423	21'318	6'234	22'086	43'122	160'482
06	13'438	277	71'608	257'142	18'386	6'127	20'217	46'458	203'761
07	14'423	337	85'757	283'376	17'172	6'672	33'511	51'420	162'470
08	18'716	354	72'506	280'849	20'351	6'377	31'729	59'361	142'007
09	10'574	195	65'402	239'910	17'769	5'190	30'229	51'069	115'875
10	9'417	119	67'637	263'871	17'547	6'174	87'285	34'195	93'612
11	1'453	323	80'481	297'493	19'275	5'903	24'259	38'689	120'677
12	16'679	474	82'565	293'665	17'473	5'939	27'886	41'356	114'662
Totale	130'216	3'931	915'274	3'174'484	243'351	75'849	423'579	769'077	1'663'230

¹ Va rilevato che le spese riferite al Centro sistemi informativi (CSI) sono la risultanza delle spedizioni postali che quest'ultimo esegue sistematicamente per conto di altre unità amministrative (fisco, circolazione, multe eccetera). Le spese postali proprie del CSI rientrano in quelle del DFE.

Fonte: Cancelleria dello Stato, Messaggeria governativa

1.T12 Spese postali annue (lorde) suddivise per Dipartimento dal 2018

	Cancelleria	GC ²	Magistratura	DI	DSS	DT	DECS	DFE	CSI ¹
2018	303'638	231	917'531	3'407'036	276'821	85'876	502'565	1'189'977	1'098'917
2019	267'839	10'801	928'559	3'512'998	256'054	80'071	495'701	894'296	1'452'174
2020	295'671	6'072	903'477	2'992'218	246'910	76'122	462'669	845'834	1'453'994
2021	105'372	5'480	944'985	3'102'934	219'118	84'857	397'773	868'318	1'555'231
2022	130'216	3'931	915'274	3'174'484	243'351	75'849	423'579	769'077	1'663'230

¹Va rilevato che le spese riferite al Centro sistemi informativi (CSI) sono la risultanza delle spedizioni postali che quest'ultimo esegue sistematicamente per conto di altre unità amministrative (fisco, circolazione, multe eccetera). Le spese postali proprie del CSI rientrano in quelle del DFE.

²Fino al mese di novembre 2018 compreso, le spese postali generate dai Servizi del Gran Consiglio rientravano nel calcolo di quelle della Cancelleria. Dal mese di dicembre 2018, con l'implementazione del sistema "Login-posta", è stato possibile conteggiarle separatamente.

Fonte: Cancelleria dello Stato, Messaggeria governativa

1.T13 Ricorsi entrati e decisioni governative, dal 2006

	Ricorsi entrati	Decisioni governative	Totale evasi	Saldo annuo
2006	1'554	1'391	1'557	3
2007	1'691	1'429	1'705	14
2008	1'549	1'390	1'584	35
2009	1'634	1'445	1'662	28
2010	1652	1561	1660	8
2011	1644	1424	1616	-28
2012	1846	1745	1903	57
2013	1'789	1'505	1'704	-85
2014	1688	1338	1528	-160
2015	1761	1262	1647	-114
2016	1748	1369	1701	-47
2017	1540	1146	1477	-91
2018	1464	1239	1475	11
2019	1663	1270	1570	-93
2020	1409	1170	1461	52
2021	1274	1044	1368	94
2022	1052	963	1235	183

Fonte: Cancelleria dello Stato, Servizio dei ricorsi del Consiglio di Stato

1.T14 Situazione ricorsi, dal 2008

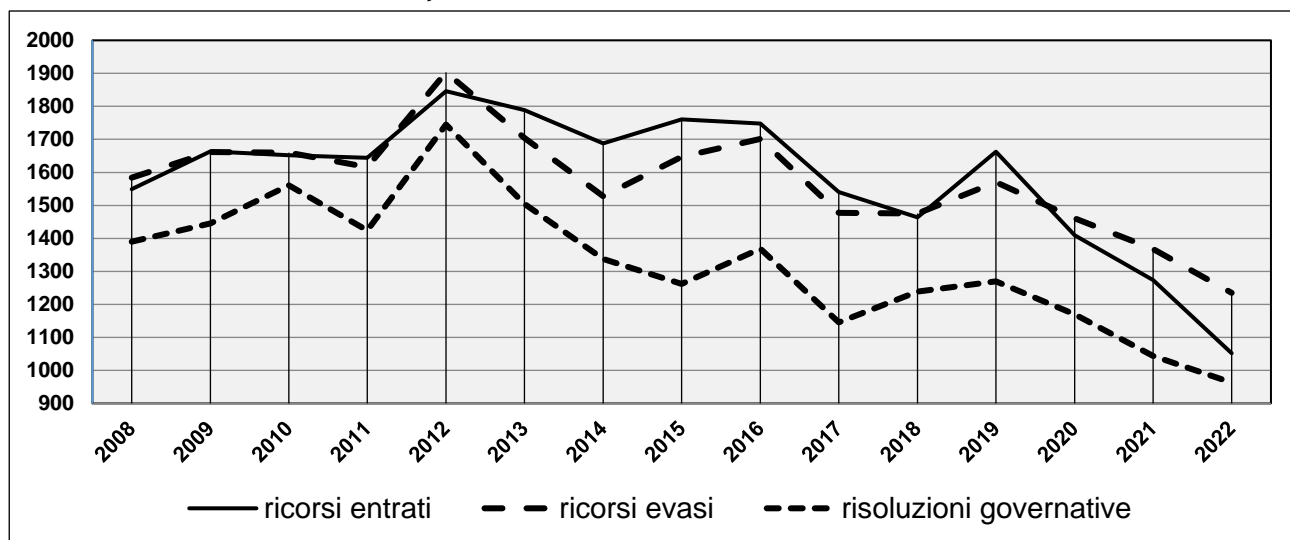

Fonte: Cancelleria dello Stato, Servizio dei ricorsi del Consiglio di Stato

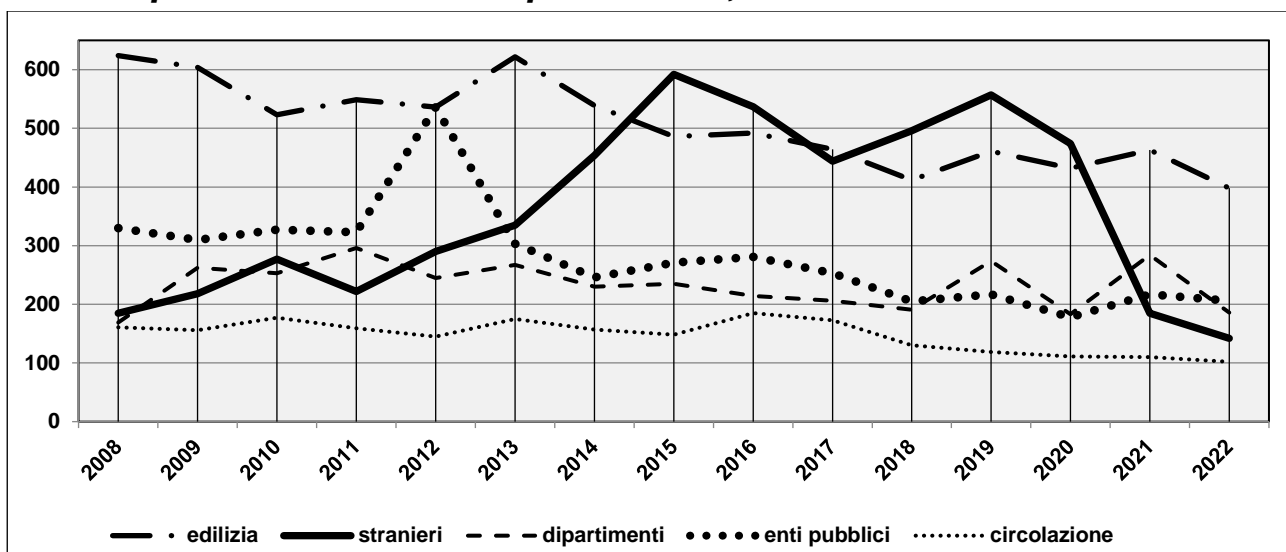
1.T15 Ripartizione dei ricorsi per materia, dal 2008

Fonte: Cancelleria dello Stato, Servizio dei ricorsi del Consiglio di Stato

1.T16 Atti normativi verificati per il Consiglio di Stato, dal 2014

	2014	2015	2016	2017	2018	2019	2020	2021	2022
Numero di atti normativi	307	289	253	273	258	284	273	290	217

Fonte: Cancelleria dello Stato, Servizi giuridici del Consiglio di Stato, Servizio della legislazione

1.T17 Atti normativi elaborati per la Raccolta delle leggi (secondo l'anno di entrata in vigore), dal 2014

	2014	2015	2016	2017	2018	2019	2020	2021	2022
Nuovi	58	72	80	49	37	27	30	39	35
Modifiche ¹	356	182	123	133	147	110	150	134	162
Abrogazioni	80	53	39	38	28	12	11	14	6
Stralci ²	0	0	0	37	20	12	21	25	35
Cambi di numero	24	2	0	2	6	0	0	0	1
Errata corrige	2	4	1	2	3	1	2	2	0
Totale	520	313	243	261	241	162	215	214	239

¹nel 2014 è stato modificato un numero elevato di atti a causa dell'entrata in vigore della legge sulla procedura amministrativa.²atti levati dalla Raccolta delle leggi per scadenza o altri motivi.

Fonte: Cancelleria dello Stato, Servizi giuridici del Consiglio di Stato, Servizio della legislazione

1.T18 Atti normativi presenti nella Raccolta delle leggi (al 31 dicembre), dal 2018

	2018	2019	2020	2021	2022
Costituzione	1	1	1	1	1
Leggi	197	196	196	200	200
Decreti legislativi ¹	33	35	34	33	30
Regolamenti	263	260	261	265	266
Decreti esecutivi	63	65	64	60	61
Concordati/convenzioni	47	47	46	46	46
Altri	31	31	31	27	24
Totale	635	635	633	632	628

¹Dal 2019 comprende un regolamento emanato dal Gran Consiglio.

Fonte: Cancelleria dello Stato, Servizi giuridici del Consiglio di Stato, Servizio della legislazione

1.T19 Consulenze giuridiche in materia di legge sull'informazione e sulla trasparenza (LIT), dal 2014

	2014	2015	2016	2017	2018	2019	2020	2021	2022
Cantone	35	33	54	52	38	23	30	40	23
Comuni	34	48	45	42	30	43	40	42	52
Altri ¹	4	1	5	1	2	5	15	7	5
Privati	15	11	21	18	21	24	28	19	18
Media	3	4	4	4	5	6	3	6	0
Totale	91	97	129	117	96	101	117	114	98

¹altri soggetti sottoposti alla LIT.

Fonte: Cancelleria dello Stato, Servizi giuridici del Consiglio di Stato, Servizio per la trasparenza

1.T20 Numero di incarti entrati in ambito di protezione dati, dal 2014

	2014	2015	2016	2017	2018	2019	2020	2021	2022
Cantone	119	125	116	149	192	129	132	128	115
Comuni ¹	49	76	61	85	99	93	94	109	71
Privati	108	101	95	68	125	103	76	68	67
Altri	84	31	34	37	53	9	47	39	26
Totale	360	333	306	339	469	344	349	344	279

¹organi comunali, dell'amministrazione decentralizzata e di enti che adempiono compiti pubblici.

Fonte: Cancelleria dello Stato, Servizi giuridici del Consiglio di Stato, Incaricato cantonale della protezione dei dati

1.T21 Numero di procedure aperte dalla Commissione di mediazione indipendente LIT¹, dal 2014

	2014	2015	2016	2017	2018	2019	2020	2021	2022
di cui concernenti domande di accesso presentate ad autorità cantonali	5	6	6	7	12	7	3	11	3
di cui concernenti domande di accesso presentate ad autorità comunali	9	4	10	13	8	13	9	14	7
di cui concernenti domande di accesso presentate ad altri soggetti sottoposti alla LIT	-	-	1	1	-	-	6	4	3
Totale	14	10	17	21	20	20	18	29	13

¹Autorità non subordinata ai Servizi giuridici del Consiglio di Stato.

Fonte: Commissione di mediazione indipendente LIT

1.T22 Andamento degli incarti entrati ed evasi dalla CPDT¹, dal 2014

In materia di legge sulla protezione dei dati personali (LPDP)		In materia di legge sull'informazione e sulla trasparenza dello Stato (LIT)	
incarti entrati	incarti evasi	incarti entrati	incarti evasi
2014	2	6	3
2015	2	7	7
2016	2	6	3
2017	1	8	5
2018	2	8	10
2019	2	10	4
2020	2	5	16
2021	3	38	24
2022	1	12	11

¹Autorità non subordinata ai Servizi giuridici del Consiglio di Stato.

Fonte: Commissione cantonale per la protezione dei dati e la trasparenza (CPDT)

1.T23 Numero di ricorsi contro decisioni della CPDT¹, dal 2014

	2014	2015	2016	2017	2018	2019	2020	2021	2022
Ricorsi al Tribunale amministrativo	0	1	1	1	5	3	3	26	3

¹Autorità non subordinata ai Servizi giuridici del Consiglio di Stato.

Fonte: Commissione cantonale per la protezione dei dati e la trasparenza (CPDT)

1.T24 Risposte a procedure di consultazione federale nel 2021 e 2022

	2021				2022			
	Conferenza dei governi cantonali	Altri gremii*	Confederazione	Totale	Conferenza dei governi cantonali	Altri gremii**	Confederazione	Totale
Competenza¹								
DT	1	1	16	18		1	18	19
DSS	1		29	30		5	26	31
DI		1	22	23	1	3	17	21
DFE	2	1	37	40	3	3	39	45
DECS	1	1	4	6		1	5	6
CAN	3		8	11	1	1	1	3
Totale	8	4	116	128	5	14	106	125

¹ È considerato unicamente il Dipartimento incaricato della risposta. In proposito va rilevato come in molti casi l'elaborazione della risposta coinvolga anche altri Dipartimenti, che collaborano pertanto con quello incaricato.

* Conferenza delle direttrici e dei direttori dei dipartimenti cantonali di giustizia e di polizia (CDDGP); Commissione degli affari giuridici (CAG); Commissione dell'ambiente, della pianificazione, del territorio e dell'energia (CAPTE); Commissione dell'economia e dei tributi (CET); Commissione della scienza dell'educazione e della cultura (CSEC); Commissione della sicurezza sociale e della sanità (CSSS); Commissione delle istituzioni politiche (CIP)

** Commissione della politica di sicurezza (CPS); Commissione della sicurezza sociale e della sanità (CSSS); Commissione dei trasporti e delle telecomunicazioni (CTT); Conferenza dei direttori cantonali delle finanze (CDCF); Conferenza per la protezione dei minori e degli adulti (COPMA); Commissione dell'economia e dei tributi (CET); Commissione delle istituzioni politiche (CIP); Commissione degli affari giuridici (CAG).

Fonte: Cancelleria dello Stato, Servizio delle relazioni esterne

1.T25 Visite guidate a Palazzo delle Orsoline, dal 2015

Periodo ¹	Numero di visite	Numero di visitatori
2015-2016	37	1269 ²
2016-2017	47	1346 ²
2017-2018	61	1784 ²
2018-2019	121	3293 ³
2019-2020 ⁵	61	1642 ⁴
2020-2021 ⁵	6	98
2021-2022	107	2153

¹Periodo da settembre ad agosto dell'anno successivo.

²Il 60% sono bambini di scuola elementare, il 25% giovani dai 14 ai 25 anni e il 15% persone over 25.

³Il 30% sono bambini di scuola elementare, il 55% giovani dai 14 ai 25 anni e il 15% persone over 25.

⁴Il 18% sono bambini di scuola elementare, il 62% giovani dai 14 ai 25 anni e il 20% persone over 25.

⁵Nel 2020 l'offerta di visite a Palazzo delle Orsoline è stata limitata dalle disposizioni sanitarie per contenere la diffusione del nuovo coronavirus.

Fonte: Cancelleria dello Stato, Servizio dell'informazione e della comunicazione del Consiglio di Stato

