

DIPARTIMENTO DELLE FINANZE E DELL'ECONOMIA

SEZIONE DELL'AGRICOLTURA

RAPPORTO SULLA

VENDEMMIA

2012

Gennaio 2013

Indice	Tabella N. (T) Grafico N. (G)	Pagina
1. INTRODUZIONE - Novità		4
1.1 L'annata viticola e alcuni dati generali		4
Temperatura minima registrata dalle stazioni meteo "Agrometeo" durante i mesi invernali	T 1.1.0.1	4
Somma delle precipitazioni e temperatura media durante il periodo vegetativo della vite	T. 1.1.0.2	4
Temperatura media e precipitazioni a Stabio	G. 1.1.0.1 - 3	5
Temperatura media e precipitazioni a Lugano	G. 1.1.0.4 - 6	5
Temperatura media e precipitazioni a Locarno	G. 1.1.0.7 - 9	5
Confronto maturazione uve Merlot ultimi 8 anni	G. 1.1.0.10	8
Confronto dell'evoluzione dell'acidità totale del Merlot negli ultimi 8 anni	G. 1.1.0.11	8
Confronto dell'evoluzione del peso medio degli acini del Merlot negli ultimi 8 anni	G. 1.1.0.12	9
Evoluzione della superficie vitata dal 1993 al 2012	T. 1.1.0.3	9
Uve Merlot tassate per distretto 2007 – 2012	T. 1.1.0.4	10
Evoluzione del numero di viticoltori dal 1995	T. 1.1.0.5	11
Numero di viticoltori per superficie gestita	T. 1.1.0.6	11
Numero di vinificatori per volume elaborato	T. 1.1.0.7	11
1.2 Limiti di produzione		12
1.3 Classificazione delle uve		12 - 13
1.4 Prezzi		13
Prezzi indicativi delle uve rosse al quintale	T. 1.4.1	14
Prezzi indicativi delle uve bianche al quintale	T. 1.4.2	15
2 NUMERO DI CEPPI E SUPERFICI VITATE		16
2.1 Indicazioni generali		16
2.2 Dati per varietà:		16
Cantone Ticino	T. 2.2.1 a/b	16 - 17
Distretti e Mesolcina	T. 2.3.1 - 9	18 - 24
3 RISULTATI QUANTITATIVI		24
3.1 Quantitativi globali per varietà e categoria:		
Cantone Ticino	T. 3.1.1	25
Mesolcina	T. 3.1.2	26
Cantone Ticino + Mesolcina	T. 3.1.3	27
Distretti	T. 3.1.4.1 - 14	28 - 41
Quantitativi tassati globali per gradazione e distretto (Uve Merlot)	T. 3.1.5	42
Distribuzione uve Merlot in base alla gradazione	G. 3.1.1	43
3.2 Evoluzione delle consegne		
Kg di uve Merlot tassati per giorno e distretto	G. 3.2.1	43
Consegne sull'arco della vendemmia, per distretto	T. 3.2.1	44
3.3 Uve americane		44

Indice	Tabella N. (T)	Pagina
<hr/>	Grafico N. (G)	<hr/>
4		45
RISULTATI QUALITATIVI		
4.1		
Gradazioni:		
Gradazioni medie per distretto, varietà e categoria	T. 4.1.1 - 4	46 - 49
4.2		
Evoluzione delle medie del Merlot:		
Evoluzione delle gradazioni medie		
durante le consegne, per distretto	T. 4.2.1	50
5		51
CONFRONTO ANNATE PRECEDENTI		
Quantitativi controllati nel Cantone negli ultimi anni	T. 5.1.1 - 2	51 - 52
Gradazioni medie per distretto dal 1944	T. 5.2.1	53

1. INTRODUZIONE - Novità

A livello legislativo, nel settore viticolo per il 2012 non vi sono state novità. Limiti di produzione e gradazioni minime sono state mantenute come fissate per il 2011 (vedi rispettivi capitoli).

Ricordiamo giusto che nelle nostre tabelle, quando parliamo di totali per distretto, nonché per il Sopra- o Sottoceneri, malgrado le fusioni che sono state concluse negli scorsi anni, per quei comuni che in origine appartenevano ad un altro distretto, i dati non sono stati aggregati in base alla nuova regione, bensì computate sotto quelle precedenti (vedasi il Comune di Medeglia i cui dati per comune sono stati accodati a quelli del comune di Monteceneri ma i cui dati sono stati sommati nei totali dei distretti di Bellinzona, rispettivamente nei dati del Sopraceneri).

1.1 L'annata viticola e alcuni dati generali

Condizioni meteorologiche

I mesi invernali di gennaio e marzo sono stati relativamente miti, registrando temperature al di sopra della norma. Il mese di febbraio è stato invece particolarmente freddo, soprattutto durante la prima decade di febbraio, la quale ha fatto registrare temperature minime raramente rilevabili alle nostre latitudini. Fortunatamente l'ondata di freddo è stata breve, con una durata di 2-3 giorni e temperature minime comprese tra -8 e -14°C. Le condizioni di freddo intenso hanno causato alcuni danni di gelo invernale ai vigneti, soprattutto in nuovi impianti situati sul fondovalle.

Tabella 1.1.0.1: Temperatura minima registrata dalle stazioni meteorologiche "Agrometeo" durante i mesi invernali (*Fonte dati: agrometeo.ch*)

Località	Temperatura minima registrata (°C)	Data dell'evento
Biasca	- 13.5	06.02.
Cademario	- 9.9	04.02.
Cugnasco	- 12.1	06.02.
Giornico	- 13.9	06.02.
Malvaglia	- 14.1	06.02.
Mezzana (Coldrerio)	- 10.5	04 e 06.02.
Sessa	- 10.7	06.02.

Le precipitazioni di gennaio, febbraio e marzo sono state in tutto il Cantone al di sotto della norma; rilevante è lo scarto negativo del mese di febbraio dove in media sono piovuti tra il 4 e l'11% della norma; solo Locarno durante il mese di marzo registra precipitazioni di poco sopra la norma. Conseguentemente, il soleggiamento di questo periodo è stato cospicuo superando sempre la norma.

Tabella 1.1.0.2: Somma delle precipitazioni e temperatura media durante il periodo vegetativo della vite (aprile-settembre), tra parentesi i dati del 2011 (*Fonte dati: meteo Svizzera*)

Località	Somma delle precipitazioni	Temperatura media
Stabio	883 (662)	18.0 (18.4)
Lugano	888 (731)	18.9 (19.6)
Locarno	1122 (1070)	18.6 (19.3)

Nei mesi di aprile, maggio e giugno sono piovuti 623 mm a Stabio (335 mm nel 2011), 643 mm a Lugano (317 mm nel 2011) e 593 mm a Locarno (356 mm nel 2010). Il mese di aprile è risultato molto bagnato; maggio e giugno hanno avuto precipitazioni vicine alla norma. Il soleggiamento per il periodo in esame è stato nella norma; solo il Mendrisiotto ha goduto di un soleggiamento leggermente superiore alla media (13%).

Nei mesi estivi di luglio, agosto e settembre sono piovuti 260 mm a Stabio (326 mm nel 2011), 245 mm a Lugano (414 mm nel 2011) e 529 mm a Locarno (713 mm nel 2011). Le precipitazioni sono state inferiori rispetto alla norma del -12% a Locarno (-36% nel 2011), mentre sono state molto inferiori alla norma a Lugano -38% (-2% nel 2011) e a Stabio -31% (-10% nel 2011). Il soleggiamento, sempre di questi tre mesi è stato superiore alla media in tutto il Cantone. (*Fonte dati: meteo Svizzera*)

Grafici 1.1.0.1 – 1.1.0.9: Temperatura media, precipitazioni e soleggiamento durante il periodo vegetativo della vite a Stabio, Lugano e Locarno, confronto con la norma. (*Fonte dati: meteo Svizzera*)

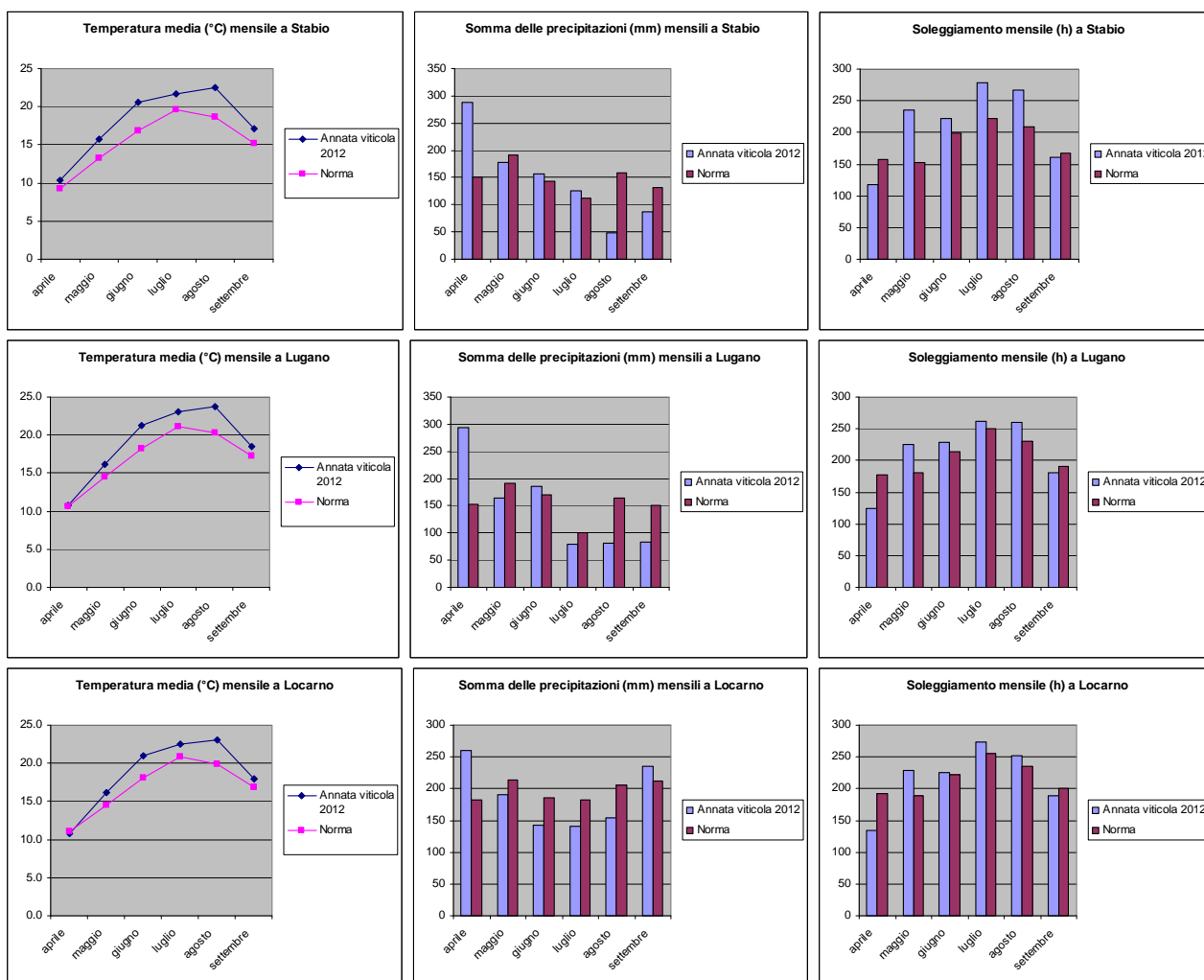

Di seguito elenchiamo gli eventi temporaleschi primaverili ed estivi con grandine verificatisi durante il 2012:

- 9 giugno e giorni precedenti: tutta la zona a sud del Ceresio è stata colpita da violenti temporali in alcuni casi con grandine;
- 23 giugno: forti temporali sul Ticino centrale e meridionale con grandine;
- fine luglio: forti temporali sul nord del Ticino (Riviera e Valli);
- 20-25 agosto: violenti temporali con grandine e raffiche di vento in tutto il Cantone.

Germogliamento nella media degli ultimi 5 anni

Il germogliamento è avvenuto con un ritardo di due giorni rispetto allo scorso anno, ma in media con quello degli ultimi cinque anni. Lo sviluppo dei germogli è stato abbastanza lento inizialmente a causa dello scarso soleggiamento e della pioggia consistente.

Nella fase iniziale, la preoccupazione dei viticoltori era palpabile a causa dello sviluppo parziale delle gemme dormienti. Fortunatamente, anche se con un certo ritardo fenologico, la maggior parte delle gemme sono poi germogliate scongiurando una possibile diminuzione di raccolto - come già avvenuto nel 2011 - causato dall'acrotonia e dalla dominanza apicale, due aspetti fisiologici espressi soprattutto dalla varietà Merlot.

Grazie al buon soleggiamento e alla disponibilità idrica, la crescita vegetativa è stata importante durante il mese di maggio e giugno.

Fioritura in ritardo fenologico

La fioritura è iniziata con un ritardo di una settimana rispetto alla media degli ultimi cinque anni; il ritardo accumulato rispetto all'anno scorso è di due settimane.

L'andamento è stato condizionato dalle precipitazioni temporalesche che si sono verificate durante la prima metà di giugno e dall'abbassamento repentino della temperatura verso metà giugno. La colatura si è manifestata in alcune particelle, e soprattutto, a livello di singoli ceppi ha potuto essere importante. La fecondazione dei fiori è avvenuta in maniera ottimale nei vigneti precoci. La durata media è stata di 14 giorni, condizionata anche dallo scarto fenologico tra germogli di cui abbiamo già riferito in precedenza.

Percentuale d'allegagione mediamente superiore rispetto al 2011 per il Merlot

I conteggi riguardanti le stime di raccolto da noi effettuate in alcune particelle coltivate con la varietà Merlot, dislocate sul territorio e ripetute ogni anno mostravano per il 2012 un peso superiore dei grappoli (in media: +8%) e un numero superiore di grappoli per pianta (+1.3 grappoli) rispetto al 2011.

L'invaiaura è iniziata mediamente con qualche giorno di anticipo rispetto alla media degli ultimi 5 anni.

Maturazione in linea con il 2010

Grazie ad un mese di agosto prettamente estivo, molto generoso a livello di soleggiamento, con precipitazioni al di sotto della norma e con temperature torride, l'invaiaitura si è completata velocemente permettendo anche un veloce accumulo zuccherino. Solo grazie ai temporali verificatosi durante la settimana n. 37 e al conseguente abbassamento della temperatura notturna si è potuta completare successivamente la maturazione dei polifenoli delle uve rosse.

I grafici 10, 11 e 12 riportano il confronto a livello cantonale dell'evoluzione della maturazione per la varietà Merlot durante gli ultimi otto anni.

La tendenza dell'evoluzione della maturazione di quest'anno è molto simile a quella del 2010 con una differenza di alcuni gradi °Oe di vantaggio per quest'ultimo. Il gran caldo di fine agosto-inizio settembre ha determinato un veloce e forte accumulo di zuccheri nei grappoli.

La maturazione è stata fortemente condizionata nei vigneti più a nord del Cantone a causa di molteplici fattori, tra cui i principali sono sicuramente un ritardo fenologico marcato, forti attacchi di peronospora sulle femminelle in molti vigneti ed infine la forte disponibilità di acqua nel terreno che ha fatto ingrossare gli acini.

Alla vendemmia lo stato sanitario dell'uva è stato generalmente molto buono e solo in pochi casi è stata necessaria la cernita. Le uve vendemmiate, di ottima qualità, avevano gradazioni al di sopra della media pluriennale. I mosti di uve rosse risultavano profumati con un'eccellente colorazione. Anche i mosti delle uve bianche risultavano molto profumati con una buona acidità.

In alcune zone del Sopraceneri (specialmente nel Comune di Maggia, nella bassa Leventina e Valle di Blenio) si sono sviluppati durante il periodo di maturazione alcuni focolai di acetosi causati dalla presenza del moscerino del ciliegio, in questi ultimi casi la cernita è stata importante.

Aspetti fitosanitari

La fase primaverile è stata contraddistinta da forti attacchi sui germogli da parte dell'escoriosi nei vigneti non trattati. Essa ha potuto svilupparsi grazie alla debole crescita iniziale dei rami e soprattutto grazie alle forti e continue precipitazioni.

Le infezioni di peronospora sono state costanti durante la primavera e l'estate con attacchi sia sulle infiorescenze e successivamente sui grappoli, sia sulla vegetazione. Gli eventi infettivi condizionati dalle precipitazioni sono sempre stati distanziati tra loro permettendo una corretta gestione fitosanitaria.

Il marciume nero (black-rot) è stato particolarmente virulento su varietà interspecifiche e varietà americane o ibridi non trattati.

L'oidio si è manifestato dalla fioritura, con attacchi molto virulenti in vigneti non correttamente protetti. Dalle visite effettuate nei vigneti abbiamo notato un'espansione del fungo sul territorio.

Sono anche in recrudescenza gli attacchi estivi dell'erinosi a scapito delle femminelle.

Per ottenere maggiori informazioni riguardanti aspetti fitosanitari, in particolare informazioni riguardanti la situazione della flavescenza dorata, raccomandiamo la lettura del rapporto annuale del Servizio fitosanitario.

Grafico 1.1.0.10: Confronto dell'evoluzione della gradazione zuccherina del Merlot misurato nella rete cantonale per il controllo dell'evoluzione della maturazione durante le ultime otto annate. ($^{\circ}\text{Oe}$ = gradi Oechsle; i controlli terminano con l'inizio della vendemmia). (Fonte dati: Ufficio della consulenza agricola: controllo dell'evoluzione della maturazione)



Grafico 1.1.0.11: Confronto dell'evoluzione dell'acidità totale del Merlot espressa in grammi per litro di acido tartarico misurata nella rete cantonale per il controllo dell'evoluzione della maturazione durante le ultime otto annate. (I controlli terminano con l'inizio della vendemmia). (Fonte dati: Ufficio della consulenza agricola: controllo dell'evoluzione della maturazione)



Grafico 1.1.0.12: Confronto dell'evoluzione del peso medio degli acini del Merlot espresso in grammi misurato nella rete cantonale per il controllo dell'evoluzione della maturazione durante le ultime otto annate. (I controlli terminano con l'inizio della vendemmia). (Fonte dati: Ufficio della consulenza agricola: controllo dell'evoluzione della maturazione)

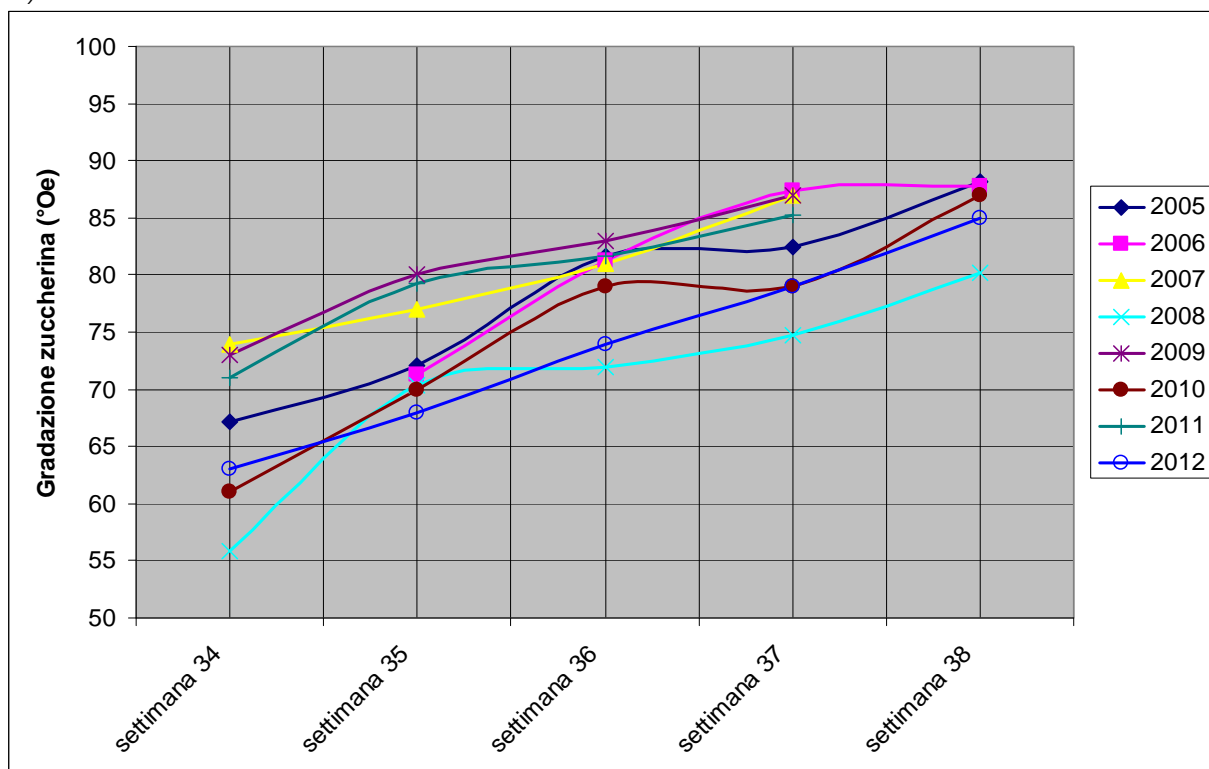

Raccolto

A livello di quantitativi di Merlot globali prodotti, il 2012 può essere considerata una buona annata. In effetti la produzione è aumentata del 5.25% rispetto all'anno precedente e supera la media degli ultimi 10 anni del 6,46 %. Questo aumento di produzione va imputato solo in parte all'aumento di superficie vitata, che per il Merlot sta riprendendo dopo una fase stagnante tra il 2007 e il 2009; l'annata e i limiti di produzione leggermente superiori rispetto a quelli valevoli fino al 2010 hanno fatto certamente la differenza rispetto alla media decennale.

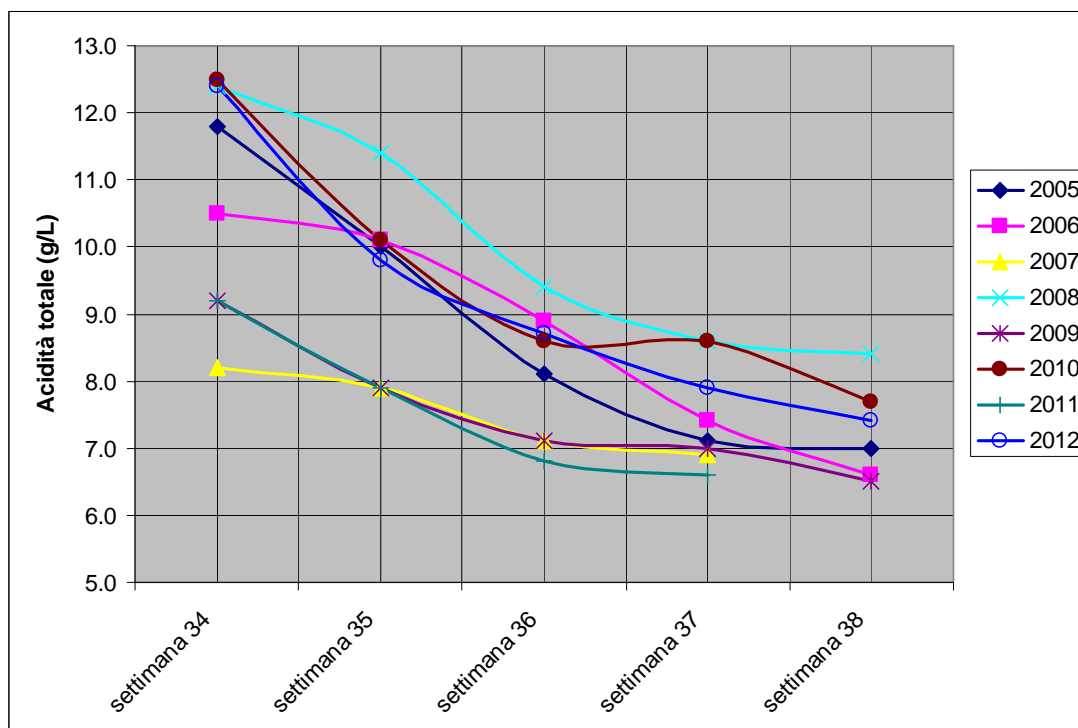
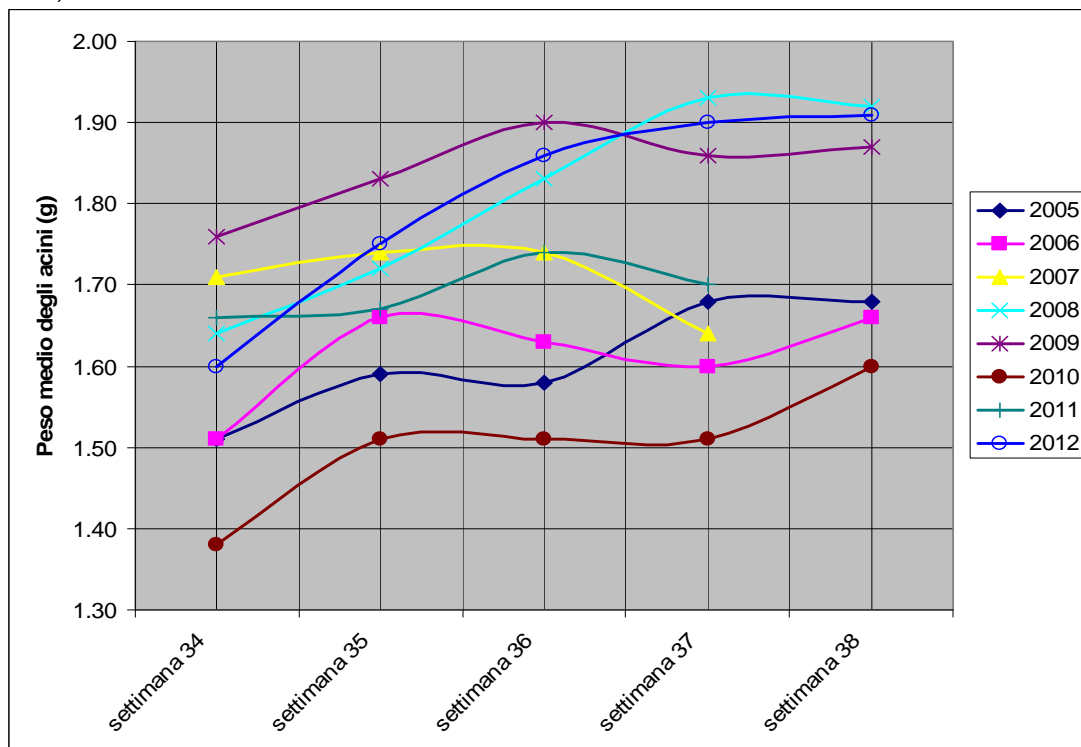
Tabella 1.1.0.3: Evoluzione della superficie vitata dal 1993 al 2012

Varietà	1993	1995	2000	2005	2006	2007	2008	2009	2010	2011	2012
Merlot	752	764	813	839	837	834	831	831	834	847	850
Tutte	872	900	980	1037	1037	1038	1037	1040	1042	1055	1061

Se nel 2011 Mendrisiotto, Luganese e Valle di Blenio hanno avuto produzioni leggermente inferiori, nel 2012 questi distretti hanno avuto (sempre rispetto al 2011) aumenti di produzione che vanno dal 10 al 24 %. Non da meno sono stati i distretti della Riviera, mentre la Valle Maggia è tornata nella media decennale. Per contro, il Locarnese, che nel 2011 aveva avuto una produzione migliore rispetto all'anno precedente e agli altri distretti, quest'anno è tornato sui livelli della media decennale. Anche la Leventina che lo scorso anno aveva fatto una buona vendemmia è rimasta ai buoni livelli, con un più 2.7% rispetto al 2011 e un più 8.2 rispetto alla media decennale.

Tabella 1.1.0.4: Uve Merlot tassate per distretto 2007 – 2012 e media decennale

Merlot	kg	kg	kg	kg	kg	kg	kg	%	%
Anno	2007	2008	2009	2010	2011	2012	'2-'11	diff. sulla Ø	diff. su '11
Mendrisio	2'290'578	1'752'199	2'549'981	2'397'911	2'219'817	2'457'150	2'260'051	8.72	10.69
Lugano	688'693	451'476	759'448	684'710	637'085	739'645	664'743	11.27	16.10
Locarno	1'013'856	883'371	1'128'802	977'501	1'170'160	1'042'624	1'057'958	-1.45	-10.90
V. Maggia	26'366	5'120	15'888	20'840	20'148	24'625	24'568	0.23	22.22
Bellinzona	983'887	864'929	1'121'742	945'005	1'053'313	1'046'434	1'040'177	0.60	-0.65
Riviera	170'176	223'955	238'093	202'532	232'220	262'713	217'388	20.85	13.13
Blenio	145'462	225'928	283'189	255'668	231'016	287'241	241'881	18.75	24.34
Leventina	116'341	127'050	185'316	147'725	157'908	162'197	149'908	8.20	2.72
Totale	5'435'359	4'534'028	6'282'459	5'631'892	5'721'667	6'022'629	5'656'674	6.47	5.26

Anche a livello qualitativo il 2012 è da considerarsi molto buono in quanto la gradazione media di tutte le uve Merlot di prima categoria ha raggiunto i 21.4 Brix (89.2° Oe) che è pure superiore alla media decennale 2002-2011 che è di 21.1 Brix. Nelle valli superiori la gradazione risulta sensibilmente più bassa rispetto alla media cantonale a causa delle piogge arrivate poco prima della vendemmia che hanno gonfiato gli acini e diluito così la concentrazione in zuccheri negli acini.

Per la determinazione dei prezzi delle uve, si ricorda che dal 2010 la media viene calcolata tenendo in considerazione solo le uve potenzialmente DOC, fino ad un massimo di 22.2 Brix compreso, mentre i valori che eccedono questo parametro vengono esclusi. Ne consegue che la media così calcolata si assesta a 21 Brix (87.4° Oe), uguale a quella del 2011. Per queste uve, il prezzo pagato ammonta a fr. 415.-/q. Nella tabella “prezzi indicativi delle uve” si trovano i prezzi per tutte le uve alle differenti gradazioni. Tutte le gradazioni medie determinanti vengono calcolate con il principio appena enunciato ma chiaramente relazionato alla corrispondente varietà.

Malgrado l'aumento globale di produzione rispetto alla media decennale, i quantitativi declassati per il superamento del limite di produzione sono rimasti allo stesso livello dello scorso anno, segnatamente al 1.3%. In materia ricordiamo che per il 2011 e il 2012 i limiti di produzione erano stati fissati per le uve rosse a 1.1 kg/m², più una tolleranza del 5%.

Una sola partita di 260 kg di Merlot è stata declassata per non aver raggiunto la gradazione minima per la produzione di vini DOC.

Grazie alla maggior produzione e al fatto che da quest'anno tutte le uve di “seconda categoria” sono passate ad un prezzo di fr. 200.-/q al posto dei fr. 170.-/q validi per lo scorso anno (ad eccezione del Merlot che già veniva pagato fr. 200.-/q per le uve IGT), il valore globale della vendemmia supererà i 28 milioni di franchi; di questi, 25.1 sono da accreditare al Merlot. L'aumento rispetto al 2011 è del 4.7% e del 9.4% rispetto alla media decennale.

Il numero totale di certificati di produzione spediti è di 7'895 unità, di cui 340 per la Mesolcina e 7'555 per il Ticino. Per l'emissione di questi certificati vengono aggiornati 6'533 moduli di cui 6'237 inerenti vigneti in Ticino e 296 in Mesolcina.

I viticoltori con vigneti solo in Ticino sono 3'239, quelli con vigneti solo in Mesolcina sono 165 e quelli con vigneti sia in Ticino che in Mesolcina sono 25, per un totale di 3'429 viticoltori che hanno annunciato un vigneto.

Tabella 1.1.0.5 Evoluzione del numero di viticoltori dal 1995

numero viticoltori con viti:	1995	2000	2005	2006	2007	2008	2009	2010	2011	2012
solo in Ticino	3788	3743	3646	3569	3509	3448	3368	3321	3288	3239
in Ticino e Mesolcina	12	18	14	17	13	16	21	23	22	25
solo in Mesolcina	227	217	209	203	167	163	162	162	163	165
Totale	4027	3978	3869	3806	3689	3627	3551	3506	3473	3429
Diff. sull'anno precedente		-1.22	-1.53	-1.63	-3.07	-1.68	-2.09	-1.27	-0.94	-1.26

Come risulta dalla tabella 1.1.2.2, il 75% dei viticoltori coltiva meno di 2'000 m² di vite, pari al 18.5% della superficie vitata totale, mentre quelli che coltivano più di 5'000 m² sono il 9,4% e coltivano il 67% della superficie. La differenza relativa ai totali di numero di viticoltori e superficie totale, è dovuta ad un numero di vigneti di cui non si conosce attualmente il gestore e che quindi sono stati esclusi dalla statistica.

Tabella 1.1.0.6 Numero di viticoltori per superficie gestita in Ticino - 2012

viticoltori con	<1000 m ²	1000 a 2000 m ²	2000 a 3000 m ²	3000 a 4000 m ²	4000 a 5000 m ²	5000 a 10000 m ²	>10000 m ²	Tot. Ticino
viticoltori con m ² in Ticino	1'677	772	264	155	79	139	167	3'253
superficie totale in m ²	863'838	1'081'296	634'891	533'318	347'104	933'012	6'136'023	10'529'482
m ² media per viticoltore	515	1'401	2'405	3'441	4'394	6'712	36'743	3'237
% della superficie coltivata	8.20	10.27	6.03	5.06	3.30	8.86	58.27	100
% dei viticoltori	51.55	23.73	8.12	4.76	2.43	4.27	5.13	100

Escluse le uve americane destinate alla distillazione e prive di certificato, in tutto sono state tassate 15'717 partite di uva, di cui 15'214 di uve ticinesi e 503 di uve mesolcinesi; tassazioni effettuate a nome di 288 "vinificatori". Si ricorda che fra questi figurano una cinquantina di viticoltori che fanno vinificare le loro uve per uso proprio da professionisti e sono dunque soggetti all'obbligo del controllo.

Tabella N. 1.1.0.7 – Numero di vinificatori di uve ticinesi e mesolcinesi per volume elaborato

uva trasformata		numero vinificatori 2003	numero vinificatori 2004	numero vinificatori 2005	numero vinificatori 2006	numero vinificatori 2007	numero vinificatori 2008	numero vinificatori 2009	numero vinificatori 2010	numero vinificatori 2011	numero vinificatori 2012
da kg	a kg										
0	1'000	55	51	81	95	85	90	77	84	98	100
1'001	5'000	81	95	98	97	109	90	103	100	95	104
5'001	10'000	25	25	29	33	26	21	32	32	33	26
10'001	20'000	21	19	19	18	21	17	19	17	15	13
20'001	30'000	13	12	7	7	7	11	14	13	16	14
30'001	40'000	4	9	6	6	5	7	3	6	8	7
40'001	50'000	1	1	7	7	7	4	8	8	5	6
50'001	100'000	6	7	5	6	6	5	8	6	4	7
100'001	500'000	8	8	7	9	9	8	8	8	9	6
>	500'000	3	5	5	4	3	2	5	4	4	5
Totale		217	232	264	282	278	255	277	278	287	288

Sono 18 le persone che hanno tassato uve mesolcinesi o ticinesi fuori dal cantone Ticino per un totale di 77'085 kg di uva.

Il totale di tutte le uve mesolcinesi tassate ammonta a kg 179'570 per un valore di circa 697'201 fr. Il solo Merlot tassato corrisponde a kg 161'907, per un valore di 634'593 fr. Circa il 16 % di questo Merlot è stato vinificato in Mesolcina, il 76 % in Ticino e il restante 8 % in Svizzera interna (Grigioni o altri cantoni).

1.2 Limiti di produzione

Tutte le uve che superano i limiti di produzioni vengono declassate nella categoria "inferiore", ecco i limiti di produzione validi per il 2012:

DOC rosse	1,1 kg/m ²	più una tolleranza del 5 %
DOC bianche	1,2 kg/m ²	
IGT rosse	1,6 kg/m ²	
IGT bianche	1,8 kg/m ²	
VdT rosse e bianche	senza limite	VdT = Vino da tavola

1.3 Classificazione delle uve

Gli altri principi generali per la classificazione delle uve non sono mutati e si basano:

- sul vitigno,
- sulla gradazione e
- sul rispetto dei limiti di produzione.

Vitigni

Elenco dei vitigni ammessi alla produzione di vini DOC:

Rossi: Merlot, Pinot Nero, Cabernet Franc, Cabernet Sauvignon, Carminoir, Gamaret, Garanoir, Diolinoir, Bondola e Syrah;

Bianchi: Chardonnay, Chasselas, Doral, Semillon, Sauvignon Bianco, Pinot Grigio, Pinot Bianco, Kerner, Müller Thurgau (Riesling x Sylvaner), Vio-gnier.

Per la produzione di vini IGT "normali" sono ammesse tutte le varietà di uva, mentre che per i vini IGT a denominazione tradizionale propria (nostrano) sono ammessi solo i vitigni di ceppo europeo, nonché quelli ammessi per la produzione di vini DOC.

Si ricorda che le uve delle varietà Ancellotta, Arinarnoa e Petit Verdot per le rosse e lo Johanniter per le bianche, possono essere usate per il taglio di vini DOC se prodotte in Ticino o Mesolcina e naturalmente se sono state rispettate le condizioni

previste per la produzione dei vini DOC (gradazioni minime e limiti di produzione per le altre uve rosse o bianche).

Nelle tabelle che seguono, per alcuni vitigni IGT di cui i produttori non conoscono il nome esatto della varietà, si sono usati i seguenti termini:

varietà europee:	bianche o rosse	europee non definite di Ila
uve interspecifiche:	bianche o rosse	ibridi / PD (americane)
uve distillate:	bianche o rosse	da acquavite (se non tassate)

Gradazioni minime

Le gradazioni minime valide per il 2012 sono le seguenti:

Uve	categoria DOC	categoria IGT	categoria VdT
Merlot e Bondola	17,6 Brix	15,2 Brix	14,4 Brix
Altre uve rosse	18,0 Brix	15,2 Brix	14,4 Brix
Chasselas	15,8 Brix	14,4 Brix	13,6 Brix
Altre uve bianche	16,0 Brix	14,4 Brix	13,6 Brix

Uve che non raggiungono i minimi per produrre dei vini da tavola o per le quali non è stata determinata la percentuale Brix non possono essere vinificate. I quantitativi dichiarati (generalmente americane) prive del certificato di produzione, non sono più stati ripresi nelle tabelle che seguono.

1.4 Prezzi

Nel 2012 l'IVVT ha ritoccato la scala dei prezzi base delle uve e spostato il blocco della progressione dei prezzi verso l'alto, da 21,6 Brix a 22,6 Brix. Inoltre, la tabella di base è stata estesa a tutte le varietà, bianche e rosse. Per la Bondola è stato mantenuto il prezzo fisso, mentre che per le uve IGT il prezzo è stato portato da fr. 170.-/q a fr. 200.-/q per tutte le uve e non solo per il Merlot.

Il calcolo per la determinazione del prezzo base delle uve DOC è invece stato mantenuto ed esteso a tutte le varietà; segnatamente, per il calcolo della media vanno tenute in considerazione solo le uve DOC fino e compresi i 22,2 Brix (dunque per il Merlot tutte le uve con gradazioni tra i 17,6 Brix e i 22.2 Brix).

Per il 2012, la media cantonale di tutte le uve Merlot ha raggiunto i 21,434 Brix, mentre quella per la determinazione del prezzo base era di 21,054 Brix. A questa gradazione il prezzo base ammonta quindi a fr. 415.- / q come negli anni precedenti.

Tabella N. 1.4.1 - Prezzi indicativi delle uve rosse al quintale

% zucchero B R I X	Gradi Oechsle	Merlot	Cabernet Franc	Cabernet Sauvi gnon	Gara- noir	Pinot nero	Syrah Carmi noir	Gamaret	Dioli noir	Bondo la	Ameri- cane
14.2	57.6										
14.4	58.5	50.00	50.00	50.00	50.00	50.00	50.00	50.00	50.00	50.00	50.00
14.6	59.4	50.00	50.00	50.00	50.00	50.00	50.00	50.00	50.00	50.00	50.00
14.8	60.2	50.00	50.00	50.00	50.00	50.00	50.00	50.00	50.00	50.00	50.00
15.0	61.1	50.00	50.00	50.00	50.00	50.00	50.00	50.00	50.00	50.00	50.00
15.2	61.9	200.00	200.00	200.00	200.00	200.00	200.00	200.00	200.00	200.00	160.00
15.4	62.8	200.00	200.00	200.00	200.00	200.00	200.00	200.00	200.00	200.00	160.00
15.6	63.7	200.00	200.00	200.00	200.00	200.00	200.00	200.00	200.00	200.00	160.00
15.8	64.5	200.00	200.00	200.00	200.00	200.00	200.00	200.00	200.00	200.00	160.00
16.0	65.4	200.00	200.00	200.00	200.00	200.00	200.00	200.00	200.00	200.00	160.00
16.2	66.2	200.00	200.00	200.00	200.00	200.00	200.00	200.00	200.00	200.00	160.00
16.4	67.1	200.00	200.00	200.00	200.00	200.00	200.00	200.00	200.00	200.00	160.00
16.6	68.0	200.00	200.00	200.00	200.00	200.00	200.00	200.00	200.00	200.00	160.00
16.8	68.8	200.00	200.00	200.00	200.00	200.00	200.00	200.00	200.00	200.00	160.00
17.0	69.7	200.00	200.00	200.00	200.00	200.00	200.00	200.00	200.00	200.00	160.00
17.2	70.6	200.00	200.00	200.00	200.00	200.00	200.00	200.00	200.00	200.00	160.00
17.4	71.5	200.00	200.00	200.00	200.00	200.00	200.00	200.00	200.00	200.00	160.00
17.6	72.3	250.00	200.00	200.00	200.00	200.00	200.00	200.00	200.00	200.00	160.00
17.8	73.2	250.00	200.00	200.00	200.00	200.00	200.00	200.00	200.00	200.00	160.00
18.0	74.1	250.00	250.00	250.00	301.00	250.00	250.00	250.00	250.00	250.00	160.00
18.2	75.0	250.00	250.00	250.00	321.00	251.00	250.00	250.00	250.00	250.00	160.00
18.4	75.8	251.00	250.00	250.00	341.00	271.00	251.00	250.00	250.00	250.00	160.00
18.6	76.7	271.00	250.00	251.00	356.00	291.00	271.00	250.00	250.00	360.00	160.00
18.8	77.6	291.00	250.00	271.00	371.00	311.00	291.00	251.00	250.00	360.00	160.00
19.0	78.5	311.00	251.00	291.00	381.00	331.00	311.00	271.00	251.00	360.00	160.00
19.2	79.4	331.00	271.00	311.00	387.00	351.00	331.00	291.00	271.00	360.00	160.00
19.4	80.3	351.00	291.00	331.00	393.00	366.00	351.00	311.00	291.00	380.00	160.00
19.6	81.1	366.00	311.00	351.00	397.00	381.00	366.00	331.00	311.00	380.00	160.00
19.8	82.0	381.00	331.00	366.00	401.00	391.00	381.00	351.00	331.00	380.00	160.00
20.0	82.9	391.00	351.00	381.00	405.00	397.00	391.00	366.00	351.00	380.00	160.00
20.2	83.8	397.00	366.00	391.00	409.00	403.00	397.00	381.00	366.00	380.00	160.00
20.4	84.7	403.00	381.00	397.00	413.00	407.00	403.00	391.00	381.00	380.00	160.00
20.6	85.6	407.00	391.00	403.00	417.00	411.00	407.00	397.00	391.00	380.00	160.00
20.8	86.5	411.00	397.00	407.00	423.00	415.00	411.00	403.00	397.00	380.00	160.00
21.0	87.4	415.00	403.00	411.00	429.00	419.00	415.00	407.00	403.00	380.00	160.00
21.2	88.3	419.00	407.00	415.00	435.00	423.00	419.00	411.00	407.00	380.00	160.00
21.4	89.2	423.00	411.00	419.00	441.00	427.00	423.00	415.00	411.00	380.00	160.00
21.6	90.1	427.00	415.00	423.00	447.00	433.00	427.00	419.00	415.00	380.00	160.00
21.8	91.0	433.00	419.00	427.00	453.00	439.00	433.00	423.00	419.00	380.00	160.00
22.0	91.9	439.00	423.00	433.00	459.00	445.00	439.00	427.00	423.00	380.00	160.00
22.2	92.8	445.00	427.00	439.00	460.00	451.00	445.00	433.00	427.00	380.00	160.00
22.4	93.7	451.00	433.00	445.00	460.00	457.00	451.00	439.00	433.00	380.00	160.00
22.6	94.6	457.00	439.00	451.00	460.00	460.00	457.00	445.00	439.00	380.00	160.00
22.8	95.5	457.00	439.00	451.00	460.00	460.00	457.00	445.00	439.00	380.00	160.00
23.0	96.4	457.00	439.00	451.00	460.00	460.00	457.00	445.00	439.00	380.00	160.00
23.2	97.3	457.00	439.00	451.00	460.00	460.00	457.00	445.00	439.00	380.00	160.00
23.4	98.2	457.00	439.00	451.00	460.00	460.00	457.00	445.00	439.00	380.00	160.00
23.6	99.2	457.00	439.00	451.00	460.00	460.00	457.00	445.00	439.00	380.00	160.00
23.8	100.1	457.00	439.00	451.00	460.00	460.00	457.00	445.00	439.00	380.00	160.00
24.0	101.0	457.00	439.00	451.00	460.00	460.00	457.00	445.00	439.00	380.00	160.00
24.2	101.9	457.00	439.00	451.00	460.00	460.00	457.00	445.00	439.00	380.00	160.00

Tabella N. 1.4.2 - Prezzi indicativi delle uve bianche al quintale

% zucchero B R I X	Gradi Oechsle	Chasselas	Kerner Mül. Thur.	Chardon- nay	Doral	Pinot Bianco	Vio gnier	Semil lon	Sauvignon Bianco	Pinot Grigio	Bianche di seconda
14.2	57.6	50.00	50.00	50.00	50.00	50.00	50.00	50.00	50.00	50.00	50.00
14.4	58.5	200.00	200.00	200.00	200.00	200.00	200.00	200.00	200.00	200.00	200.00
14.6	59.4	200.00	200.00	200.00	200.00	200.00	200.00	200.00	200.00	200.00	200.00
14.8	60.2	200.00	200.00	200.00	200.00	200.00	200.00	200.00	200.00	200.00	200.00
15.0	61.1	200.00	200.00	200.00	200.00	200.00	200.00	200.00	200.00	200.00	200.00
15.2	61.9	200.00	200.00	200.00	200.00	200.00	200.00	200.00	200.00	200.00	200.00
15.4	62.8	200.00	200.00	200.00	200.00	200.00	200.00	200.00	200.00	200.00	200.00
15.6	63.7	200.00	200.00	200.00	200.00	200.00	200.00	200.00	200.00	200.00	200.00
15.8	64.5	250.00	200.00	200.00	200.00	200.00	200.00	200.00	200.00	200.00	200.00
16.0	65.4	250.00	250.00	250.00	250.00	250.00	250.00	250.00	250.00	250.00	200.00
16.2	66.2	250.00	250.00	250.00	250.00	250.00	250.00	250.00	250.00	250.00	200.00
16.4	67.1	250.00	250.00	250.00	250.00	250.00	250.00	250.00	250.00	250.00	200.00
16.6	68.0	250.00	250.00	250.00	250.00	250.00	250.00	250.00	250.00	250.00	200.00
16.8	68.8	250.00	250.00	250.00	250.00	250.00	250.00	250.00	250.00	250.00	200.00
17.0	69.7	250.00	250.00	250.00	250.00	250.00	250.00	250.00	250.00	250.00	200.00
17.2	70.6	250.00	250.00	250.00	250.00	250.00	250.00	250.00	250.00	250.00	200.00
17.4	71.5	250.00	250.00	250.00	250.00	250.00	250.00	250.00	250.00	250.00	200.00
17.6	72.3	280.00	250.00	250.00	250.00	250.00	250.00	250.00	250.00	250.00	200.00
17.8	73.2	310.00	250.00	250.00	250.00	250.00	250.00	250.00	250.00	250.00	200.00
18.0	74.1	340.00	250.00	250.00	250.00	250.00	250.00	250.00	250.00	250.00	200.00
18.2	75.0	360.00	251.00	250.00	250.00	250.00	250.00	251.00	250.00	250.00	200.00
18.4	75.8	370.00	271.00	250.00	251.00	250.00	250.00	271.00	250.00	250.00	200.00
18.6	76.7	375.00	291.00	250.00	271.00	250.00	250.00	291.00	251.00	250.00	200.00
18.8	77.6	379.00	311.00	261.00	291.00	250.00	251.00	311.00	271.00	250.00	200.00
19.0	78.5	383.00	331.00	281.00	311.00	250.00	271.00	331.00	291.00	250.00	200.00
19.2	79.4	387.00	351.00	301.00	331.00	251.00	291.00	351.00	311.00	251.00	200.00
19.4	80.3	393.00	366.00	321.00	351.00	271.00	311.00	366.00	331.00	271.00	200.00
19.6	81.1	399.00	381.00	341.00	366.00	291.00	331.00	381.00	351.00	291.00	200.00
19.8	82.0	405.00	391.00	361.00	381.00	311.00	351.00	391.00	366.00	311.00	200.00
20.0	82.9	411.00	397.00	376.00	391.00	331.00	366.00	397.00	381.00	331.00	200.00
20.2	83.8	417.00	403.00	391.00	397.00	351.00	381.00	403.00	391.00	351.00	200.00
20.4	84.7	423.00	407.00	401.00	403.00	366.00	391.00	407.00	397.00	366.00	200.00
20.6	85.6	429.00	411.00	407.00	407.00	381.00	397.00	411.00	403.00	381.00	200.00
20.8	86.5	435.00	415.00	413.00	411.00	391.00	403.00	415.00	407.00	391.00	200.00
21.0	87.4	441.00	419.00	417.00	415.00	397.00	407.00	419.00	411.00	397.00	200.00
21.2	88.3	447.00	423.00	421.00	419.00	403.00	411.00	423.00	415.00	403.00	200.00
21.4	89.2	453.00	427.00	425.00	423.00	407.00	415.00	427.00	419.00	407.00	200.00
21.6	90.1	459.00	433.00	429.00	427.00	411.00	419.00	433.00	423.00	411.00	200.00
21.8	91.0	460.00	439.00	433.00	433.00	415.00	423.00	439.00	427.00	415.00	200.00
22.0	91.9	460.00	445.00	437.00	439.00	419.00	427.00	445.00	433.00	419.00	200.00
22.2	92.8	460.00	451.00	443.00	445.00	423.00	433.00	451.00	439.00	423.00	200.00
22.4	93.7	460.00	457.00	449.00	451.00	427.00	439.00	457.00	445.00	427.00	200.00
22.6	94.6	460.00	460.00	455.00	457.00	433.00	445.00	460.00	451.00	433.00	200.00
22.8	95.5	460.00	460.00	460.00	457.00	433.00	445.00	460.00	451.00	433.00	200.00
23.0	96.4	460.00	460.00	460.00	457.00	433.00	445.00	460.00	451.00	433.00	200.00
23.2	97.3	460.00	460.00	460.00	457.00	433.00	445.00	460.00	451.00	433.00	200.00
23.4	98.2	460.00	460.00	460.00	457.00	433.00	445.00	460.00	451.00	433.00	200.00
23.6	99.2	460.00	460.00	460.00	457.00	433.00	445.00	460.00	451.00	433.00	200.00
23.8	100.1	460.00	460.00	460.00	457.00	433.00	445.00	460.00	451.00	433.00	200.00
24.0	101.0	460.00	460.00	460.00	457.00	433.00	445.00	460.00	451.00	433.00	200.00
24.2	101.9	460.00	460.00	460.00	457.00	433.00	445.00	460.00	451.00	433.00	200.00

2 NUMERO DI CEPPI E SUPERFICI VITATE

2.1 Indicazioni generali

Nelle tabelle 2.2 e 2.3 che seguono, vengono riportati i dati concernenti le superfici vitate e il numero dei ceppi. Si ricorda che per il computo delle superfici vitate vengono presi i seguenti valori massimi: 3 m² per ceppo a filare e 4 m² per ceppo a pergola.

Si sottolinea che le superfici produttive vengono calcolate in base ad una ripartizione proporzionale delle superfici occupate dai ceppi secondo la loro età: ceppi con meno di 2 anni non danno superficie produttiva, mentre la superficie occupata da quelli da 2 a 3 anni viene computata solo nella misura del 50%. Nelle tabelle che seguono, oltre ai dati relativi al numero di ceppi coltivati suddivisi per varietà e forma di allevamento, vengono indicate le superfici totali computate secondo i massimi sopra indicati, nonché quelle produttive, il tutto per distretto e Cantone.

2.2 Dati per varietà

Tabella N. 2.2.1a - Numero di ceppi e superfici vitate - totale Cantone Ticino - bianche

VARIETA' BIANCHE	Ceppi a filare			Ceppi a pergola			Totale Ceppi	Sup. computabili m ²	
	1° anno	2° anno	3° anno e più	1° anno	2° anno	3° anno e più		produttive	totali
VARIETA' BIANCHE									
CHARDONNAY	1'723	7'293	206'824	2	0	58	215'900	410'166	420'430
CHASSELAS	45	120	21'166	0	0	153	21'484	42'001	42'195
DORAL	0	0	10'514	0	0	0	10'514	20'690	20'690
KERNER	725	54	11'914	0	0	15	12'708	26'490	28'170
MÜLLER THURGAU / R x S	2	2	11'949	0	0	0	11'953	23'357	23'366
PINOT BIANCO	510	0	3'350	0	0	0	3'860	6'253	7'345
PINOT GRIGIO	190	90	7'976	0	0	0	8'256	16'324	16'805
SAUVIGNON BIANCO	2'757	3'105	75'177	0	0	0	81'039	144'909	155'637
SEMILLON	162	0	12'340	0	0	0	12'502	22'882	23'368
VIOGNIER	4'680	1'360	10'199	0	0	0	16'239	18'406	27'963
Totale bianche da I°	10'794	12'024	371'409	2	0	226	394'455	731'478	765'969
ALTESSE	250	0	0	0	0	0	250	0	437
ARNEIS	0	0	478	0	0	0	478	949	949
ARVINE	0	0	500	0	0	0	500	709	709
BACCHUS	0	0	0	0	0	8	8	32	32
BIANCHE EUROPEE NON	3	7	3'972	0	0	286	4'268	10'998	11'017
BIANCHE IBRIDI / PD	0	46	3'816	4	0	458	4'324	11'013	11'094
BRONNER	0	0	1'553	0	0	0	1'553	2'823	2'823
CHARMONT	0	0	605	0	0	0	605	880	880
COMPLETER	0	0	1'657	0	0	74	1'731	4'425	4'425
ERMITAGE	0	0	180	0	0	0	180	339	339
FRIULANO	0	0	200	0	0	0	200	256	256
GEWÜRZTRAMINER	0	1'108	3'151	0	0	0	4'259	6'270	7'045
JOHANNITER	1'357	1'400	5'851	10	0	15	8'633	14'197	18'004
LILIORILA	0	0	475	0	0	0	475	832	832
LILLA	0	0	1	0	0	0	1	3	3
MOSCATO BIANCO	1	170	3'353	0	1	4	3'529	5'808	5'949
MOSCATO BRISTALER	0	0	44	0	0	0	44	132	132
MOSCATO OTTONEL	0	0	100	0	0	0	100	171	171
NOAH	0	0	40	0	0	0	40	101	101
PASSERINA	0	10	0	0	0	0	10	15	30
RIESLING	0	0	313	0	0	0	313	707	707
ROUSSANNE	0	0	87	0	0	0	87	164	164
SAUVIGNON GRIS	150	0	450	0	0	0	600	777	1'227
SAVAGNIN BIANCO / PAIEN	200	0	5	0	0	0	205	12	430
SCHEUREBE	0	0	300	0	0	0	300	389	389
SEYVAL BIANCO	0	16	1'493	0	0	12	1'521	3'888	3'909
SOLARIS	0	0	4'378	0	0	0	4'378	10'321	10'321
VB 32 - 07	40	0	1'193	0	0	0	1'233	2'928	3'033
VB CAL 6 - 04	40	390	0	0	0	0	430	585	1'275
Totale bianche da II°	2'041	3'147	34'195	14	1	857	40'255	79'724	86'683
Totale bianche	12'835	15'171	405'604	16	1	1'083	434'710	811'202	852'652

Tabella N. 2.2.1b - Numero di ceppi e superfici vitate - totale Cantone Ticino - rosse

VARIETA' ROSSE	Ceppi a filare			Ceppi a pergola			Totale Ceppi	Sup. computabili m ²	
	1° anno	2° anno	3° anno e più	1° anno	2° anno	3° anno e più		produttive	totali
VARIETA' ROSSE									
BONDOLA	565	413	37'332	8	21	5'002	43'341	113'542	115'331
CABERNET FRANC	57	2'240	51'366	0	0	34	53'697	106'186	108'887
CABERNET SAUVIGNON	1'055	662	60'775	0	0	230	62'722	122'960	125'379
CARMINOIR	1'219	900	11'766	0	0	0	13'885	24'272	28'465
DIOLINOIR	205	196	4'297	0	0	0	4'698	9'891	10'547
GAMARET	315	693	84'860	0	0	200	86'068	164'942	166'420
GARANOIR	6	4	1'492	0	0	26	1'528	4'033	4'057
MERLOT	66'006	125'876	3'386'117	219	303	130'861	3'709'382	8'244'722	8'504'960
PINOT NERO	100	377	55'573	0	0	3'240	59'290	144'455	144'931
SYRAH	0	0	13'481	0	0	20	13'501	26'974	26'974
Totale rosse da I°	69'528	131'361	3'707'059	227	324	139'613	4'048'112	8'961'977	9'235'951
ALICANTE BOUSCHET	0	0	666	0	0	0	666	1'134	1'134
ALPHONSE LAVALLE	0	0	7	0	0	1	8	15	15
ANCELOTTA	100	0	3'183	0	0	0	3'283	6'498	6'718
ARINARNOA	0	0	7'427	0	0	0	7'427	14'313	14'313
BACO NOIR	0	10	20	0	0	0	30	75	90
BARBERA	200	200	1'146	0	0	10	1'556	2'649	3'299
CABERNET CARBON	0	0	100	0	0	0	100	156	156
CABERNET CORTIS	0	0	200	0	0	0	200	310	310
CABERNET DORSA	50	0	0	0	0	0	50	0	110
CABERNET JURA	0	5	2'194	0	0	409	2'608	6'870	6'877
CABERNET MYTHOS	0	0	690	0	0	0	690	1'772	1'772
CABERNET X MARECHAL	0	0	179	0	0	39	218	550	550
CALADOC	0	0	1'300	0	0	0	1'300	1'663	1'663
CARMENERE	0	0	535	0	0	0	535	693	693
CHAMBOURCIN	106	122	8'067	0	0	647	8'942	23'976	24'452
CHANCELLOR	0	0	435	0	0	0	435	1'089	1'089
CLINTON	0	0	73	0	0	851	924	2'157	2'157
CORVINA	0	0	25	0	0	0	25	32	32
DE CHAUNAC (SEIBEL	0	0	90	0	0	0	90	270	270
EDERENA	0	0	100	0	0	0	100	202	202
EGIODOLA	0	0	707	0	0	0	707	1'072	1'072
ESTHER	0	0	3	0	0	0	3	9	9
FERRADOU (BX 81-83)	462	0	100	0	0	0	562	202	1'588
FREISA	100	0	293	0	0	117	510	1'041	1'216
GALOTTA	9	265	2'008	0	0	0	2'282	4'379	4'712
GAMAY	0	0	725	0	0	0	725	1'833	1'833
IRAC GAMARET X BRONNER	0	0	150	0	0	0	150	330	330
ISABELLA	215	5	3'423	9	0	915	4'567	13'648	14'111
KATAWBA	60	0	1'109	0	31	107	1'307	3'697	3'862
LAGREIN	0	0	10	0	0	0	10	30	30
LEON MILLOT	0	0	430	0	0	0	430	1'024	1'024
MADERA	0	0	124	0	0	88	212	508	508
MALBEC	1'040	0	700	0	0	0	1'740	1'491	3'919
MARECHAL FOCH	0	0	5'345	0	0	53	5'398	13'927	13'927
MARSELAN	910	700	3'630	0	0	0	5'240	6'972	9'358
MOSCATO BLU O MOSCATO	0	0	605	0	0	3	608	1'580	1'580
MOSCATO D'AMBURGO	0	0	31	0	0	0	31	93	93
MOURVEDRE	0	0	546	0	0	0	546	707	707
MRAC 1817 GAMARET X	0	213	369	0	0	0	582	771	1'029
MRAC GAMARET X MERLOT	0	400	1'233	0	0	0	1'633	2'010	2'362
NEBBIOLO	750	196	5'151	0	0	0	6'097	10'701	12'198
PETIT VERDOT	0	152	8'730	0	0	0	8'882	16'964	17'107
PINOTAGE	0	250	0	0	0	0	250	240	480
PRIOR	25	0	325	0	0	0	350	450	516
REGENT	0	0	6'301	0	0	2	6'303	14'011	14'011
RONDO	0	0	200	0	0	0	200	504	504
ROSSE EUROPEE NON DEF	10	415	12'835	0	0	548	13'808	34'026	34'527
ROSSE IBRIDI / PD	349	743	74'622	10	16	20'027	95'767	278'001	279'931
SAINT LAURENT	0	0	170	0	0	0	170	459	459
SANGIOVESE	0	0	10	0	0	0	10	30	30
SEIBEL	0	0	2'158	0	0	1'696	3'854	11'179	11'179
TANNAT	0	0	344	0	0	0	344	730	730
TEROLDEGO	0	0	8	0	0	0	8	24	24
VB 91 - 26 - 04	0	0	839	0	0	40	879	1'883	1'883
VB 91 - 26 - 18	0	0	904	0	0	0	904	1'857	1'857
VB 91 - 26 - 25	0	0	3'680	0	0	0	3'680	7'167	7'167
VB 91 - 26 - 26	80	55	149	0	0	0	284	450	741
VB 91 - 26 - 27	0	0	77	0	0	0	77	167	167
VB 91 - 26 - 29	0	0	300	0	0	0	300	496	496
VB CAL 1 - 15	0	0	200	0	0	0	200	600	600
VB CAL 1 - 22	0	0	200	0	0	0	200	600	600
VB CAL 1 - 28	30	5	200	0	0	0	235	608	695
VB CAL 1 - 31	280	0	0	0	0	0	280	0	734
VB CAL 1 - 36	0	0	130	0	0	0	130	390	390
VB JURA 25	0	0	300	0	0	0	300	496	496
Totale rosse da II°	4'776	3'736	165'811	19	47	25'553	199'942	501'781	516'694
Totale rosse	74'304	135'097	3'872'870	246	371	165'166	4'248'054	9'463'758	9'752'645
Totale rosse	74'304	135'097	3'872'870	246	371	165'166	4'248'054	9'463'758	9'752'645
Totale bianche	12'835	15'171	405'604	16	1	1'083	434'710	811'202	852'652
Totale rosse + bianche	87'139	150'268	4'278'474	262	372	166'249	4'682'764	10'274'960	10'605'297

Tabella N. 2.3.1 - Numero di ceppi e superfici vitate per distretto - Bellinzona

Distretto	Ceppi a filare			Ceppi a pergola			Totale Ceppi	Superfici computabili m2	
	1° anno	2° anno	3° anno e +	1° anno	2° anno	3° anno e +		produttive	totali
Bellinzona									
CHARDONNAY	17	74	20'032	2	0	27	20'152	47'888	48'023
CHASSELAS	0	0	260	0	0	12	272	749	749
DORAL	0	0	3'047	0	0	0	3'047	6'207	6'207
KERNER	0	0	5	0	0	0	5	15	15
MÜLLER THURGAU / RIESLING X SYLVANER	0	0	23	0	0	0	23	64	64
PINOT GRIGIO	0	0	378	0	0	0	378	1'134	1'134
SAUVIGNON BIANCO	0	0	7'750	0	0	0	7'750	16'640	16'640
SEMILLON	0	0	200	0	0	0	200	513	513
VIOGNIER	0	0	2	0	0	0	2	6	6
Totale bianche da I°	17	74	31'697	2	0	39	31'829	73'216	73'351
BONDOLA	50	49	13'408	0	0	81	13'588	34'891	35'074
CABERNET FRANC	10	0	5'956	0	0	0	5'966	11'184	11'211
CABERNET SAUVIGNON	0	1	7'643	0	0	0	7'644	15'662	15'664
CARMINOIR	0	0	3'076	0	0	0	3'076	5'888	5'888
DIOLINOIR	0	0	1'102	0	0	0	1'102	2'889	2'889
GAMARET	70	0	9'137	0	0	0	9'207	17'215	17'405
GARANOIR	0	0	62	0	0	0	62	172	172
MERLOT	3'102	18'557	608'548	9	38	8'427	638'681	1'583'989	1'613'117
PINOT NERO	0	0	7'312	0	0	49	7'361	20'002	20'002
Totale rosse da I°	3'232	18'607	656'244	9	38	8'557	686'687	1'691'892	1'721'422
ARNEIS	0	0	105	0	0	0	105	315	315
BIANCHE EUROPEE NON DEFINITE IIA	3	2	880	0	0	42	927	2'438	2'450
BIANCHE IBRIDI / PD (AMERICANE)	0	0	34	0	0	5	39	122	122
GEWÜRZTRAMINER	0	0	67	0	0	0	67	147	147
JOHANNITER	14	0	10	10	0	15	49	74	138
MOSCATO BIANCO	0	0	15	0	0	0	15	44	44
PASSERINA	0	10	0	0	0	0	10	15	30
RIESLING.	0	0	7	0	0	0	7	21	21
SEYVAL BIANCO	0	0	20	0	0	0	20	60	60
SOLARIS	0	0	500	0	0	0	500	1'125	1'125
VB 32 - 07	40	0	470	0	0	0	510	1'340	1'445
VB CAL 6 - 04	40	390	0	0	0	0	430	585	1'275
Totale bianche da II°	97	402	2'108	10	0	62	2'679	6'286	7'172
ALPHONSE LAVALLE	0	0	1	0	0	0	1	3	3
ANCELOTTA	0	0	6	0	0	0	6	18	18
ARINARNOA	0	0	924	0	0	0	924	2'052	2'052
BARBERA	0	200	10	0	0	0	210	330	630
CABERNET CORTIS	0	0	200	0	0	0	200	310	310
CHAMBOURCIN	25	45	60	0	0	0	130	248	390
CLINTON	0	0	45	0	0	0	45	125	125
FREISA	0	0	1	0	0	0	1	3	3
GALOTTA	0	20	905	0	0	0	925	2'293	2'323
GAMAY	0	0	80	0	0	0	80	165	165
ISABELLA	0	0	332	0	0	16	348	1'052	1'052
MADERA	0	0	0	0	0	73	73	245	245
MARSELAN	0	0	1'500	0	0	0	1'500	2'675	2'675
MOSCATO BLU O MOSCATO GARNIER	0	0	29	0	0	0	29	82	82
NEBBIOLO	50	0	80	0	0	0	130	161	298
PETIT VERDOT	0	0	38	0	0	0	38	90	90
PRIOR	25	0	0	0	0	0	25	0	66
REGENT	0	0	1'180	0	0	0	1'180	2'724	2'724
ROSSE EUROPEE NON DEFINITE IIA	0	0	2'353	0	0	148	2'501	7'248	7'248
ROSSE EUROPEE NON DEFINITE IIB	0	0	26	0	0	0	26	78	78
ROSSE IBRIDI / PD (AMERICANE)	40	25	16'771	0	1	2'013	18'850	55'014	55'111
SANGIOVESE	0	0	10	0	0	0	10	30	30
SEIBEL	0	0	210	0	0	0	210	630	630
VB 91 - 26 - 04	0	0	350	0	0	0	350	855	855
VB 91 - 26 - 18	0	0	360	0	0	0	360	880	880
VB 91 - 26 - 25	0	0	610	0	0	0	610	1'526	1'526
VB 91 - 26 - 26	50	0	0	0	0	0	50	0	131
VB CAL 1 - 15	0	0	200	0	0	0	200	600	600
VB CAL 1 - 22	0	0	200	0	0	0	200	600	600
VB CAL 1 - 28	0	0	200	0	0	0	200	600	600
VB CAL 1 - 31	280	0	0	0	0	0	280	0	734
Totale rosse da II°	470	290	26'681	0	1	2'250	29'692	80'637	82'274
Totale bianche	114	476	33'805	12	0	101	34'508	79'502	80'523
Totale rosse	3'702	18'897	682'925	9	39	10'807	716'379	1'772'529	1'803'696
Totale distretto	3'816	19'373	716'730	21	39	10'908	750'887	1'852'031	1'884'219

Tabella N. 2.3.2 - Numero di ceppi e superfici vitate per distretto - Blenio

Distretto	Ceppi a filare			Ceppi a pergola			Totale Ceppi	S. computabili m2	
	Varietà	1° anno	2° anno	3° anno e +	1° anno	2° anno		3° anno e +	produttive
Blenio									
CHARDONNAY	91	80	14'157	0	0	0	14'328	19'585	19'849
CHASSFLAS	2	0	154	0	0	63	219	572	578
DORAL	0	0	720	0	0	0	720	777	777
KERNER	33	4	56	0	0	0	93	119	191
MÜLLER THURGAU / RIESLING X SYLVA-	0	0	2'930	0	0	0	2'930	3'162	3'162
PINOT BIANCO	0	0	20	0	0	0	20	50	50
PINOT GRIGIO	0	0	690	0	0	0	690	780	780
SAUVIGNON BIANCO	0	0	272	0	0	0	272	565	565
VIIGNIER	0	0	1'195	0	0	0	1'195	1'504	1'504
Totale bianche da I°	126	84	20'194	0	0	63	20'467	27'114	27'456
BONDOLA	8	0	760	8	21	2'146	2'943	8'881	8'962
CABERNET FRANC	0	0	254	0	0	0	254	668	668
CABERNET SAUVIGNON	0	0	3'615	0	0	0	3'615	4'840	4'840
DIOLINOIR	32	196	28	0	0	0	256	265	539
GAMARET	39	124	6'897	0	0	0	7'060	13'980	14'210
GARANOIR	0	0	195	0	0	26	221	643	643
MERLOT	735	1'192	95'938	0	30	40'493	138'388	364'718	367'776
PINOT NERO	0	0	1'755	0	0	200	1'955	4'928	4'928
SYRAH	0	0	0	0	0	20	20	65	65
Totale rosse da I°	814	1'512	109'442	8	51	42'885	154'712	398'988	402'631
ARNEIS	0	0	318	0	0	0	318	518	518
BACCHUS	0	0	0	0	0	8	8	32	32
BIANCHE EUROPEE NON DEFINITE IIA	0	0	0	0	0	25	25	100	100
BIANCHE IBRIDI / PD (AMERICANE)	0	0	47	0	0	209	256	700	700
JOHANNITER	320	0	168	0	0	0	488	400	971
MOSCATO BIANCO	0	0	1'109	0	0	0	1'109	1'396	1'396
SEYVAL BIANCO	0	16	53	0	0	12	81	207	228
Totale bianche da II°	320	16	1'695	0	0	254	2'285	3'353	3'945
ARINARNOA	0	0	728	0	0	0	728	1'104	1'104
GALOTTA	0	0	137	0	0	0	137	324	324
ISABELLA	0	0	0	0	0	50	50	190	190
KATAWBA	0	0	0	0	6	35	41	152	164
MARECHAL FOCH	0	0	371	0	0	53	424	1'209	1'209
MRAC GAMARET X MERLOT	0	0	468	0	0	0	468	939	939
ROSSE EUROPEE NON DEFINITE IIA	0	0	0	0	0	73	73	286	286
ROSSE IBRIDI / PD (AMERICANE)	1	0	601	0	0	1'656	2'258	7'778	7'778
SEIBEL	0	0	162	0	0	1'028	1'190	3'387	3'387
Totale rosse da II°	1	0	2'467	0	6	2'895	5'369	15'369	15'384
Totale bianche	446	100	21'889	0	0	317	22'752	30'467	31'401
Totale rosse	815	1'512	111'909	8	57	45'780	160'081	414'357	418'015
Totale distretto	1'261	1'612	133'798	8	57	46'097	182'833	444'824	449'416

Tabella N. 2.3.3 - Numero di ceppi e superfici vitate per distretto - Leventina

Distretto	Ceppi a filare			Ceppi a pergola			Totale Ceppi	S. computabili m2	
	Varietà	1° anno	2° anno	3° anno e +	1° anno	2° anno		3° anno e +	produttive
Leventina									
CHARDONNAY	0	0	6'160	0	0	30	6'190	10'882	10'882
CHASSELAS	0	0	16	0	0	0	16	30	30
VIIGNIER	0	0	520	0	0	0	520	1'245	1'245
Totale bianche da I°	0	0	6'696	0	0	30	6'726	12'157	12'157
BONDOLA	0	3	715	0	0	2'355	3'073	9'648	9'651
CABERNET FRANC	0	0	300	0	0	0	300	661	661
CABERNET SAUVIGNON	20	0	40	0	0	0	60	120	180
GAMARET	0	0	1'105	0	0	99	1'204	2'662	2'662
MERLOT	328	2'373	38'495	97	153	35'099	76'545	210'440	214'213
PINOT NERO	0	7	3'009	0	0	2'582	5'598	16'110	16'119
SYRAH	0	0	70	0	0	0	70	210	210
Totale rosse da I°	348	2'383	43'734	97	153	40'135	86'850	239'851	243'696
BIANCHE EUROPEE NON DEFINITE IIA	0	0	2	0	0	30	32	120	120
BIANCHE IBRIDI / PD (AMERICANE)	0	0	0	3	0	0	3	0	12
Totale bianche da II°	0	0	2	3	0	30	35	120	132
ALPHONSE LAVALLE	0	0	6	0	0	1	7	12	12
ARINARNOA	0	0	800	0	0	0	800	1'614	1'614
CABERNET MYTHOS	0	0	590	0	0	0	590	1'556	1'556
CALADOC	0	0	100	0	0	0	100	202	202
EDERENA	0	0	100	0	0	0	100	202	202
EGIODOLA	0	0	100	0	0	0	100	202	202
FERRADOU (BX 81-83)	0	0	100	0	0	0	100	202	202
ISABELLA	0	0	3	0	0	0	3	9	9
MARSELAN	0	0	1'246	0	0	0	1'246	2'514	2'514
MRAC GAMARET X MERLOT	0	0	375	0	0	0	375	1	1
PETIT VERDOT	0	0	100	0	0	0	100	202	202
ROSSE EUROPEE NON DEFINITE IIA	0	0	379	0	0	47	426	1'055	1'055
ROSSE IBRIDI / PD (AMERICANE)	0	0	339	0	0	414	753	2'559	2'559
SEIBEL	0	0	123	0	0	638	761	2'882	2'882
Totale rosse da II°	0	0	4'361	0	0	1'100	5'461	13'212	13'212
Totale bianche	0	0	6'698	3	0	60	6'761	12'277	12'289
Totale rosse	348	2'383	48'095	97	153	41'235	92'311	253'063	256'908
Totale distretto	348	2'383	54'793	100	153	41'295	99'072	265'340	269'197

Tabella N. 2.3.4 - Numero di ceppi e superfici vitate per distretto - Locarno

Distretto	Ceppi a filare			Ceppi a pergola			Totale Ceppi	S.computabili m2	
	Varietà	1° anno	2° anno	3° anno e +	1° anno	2° anno		3° anno e +	produttive
Locarno									
CHARDONNAY	430	10	26'898	0	0	1	27'339	56'759	57'770
CHASSELAS	40	120	514	0	0	5	679	1'389	1'568
DORAL	0	0	2'348	0	0	0	2'348	4'806	4'806
KERNER	0	0	2'376	0	0	0	2'376	6'659	6'659
PINOT BIANCO	0	0	114	0	0	0	114	215	215
PINOT GRIGIO	0	90	40	0	0	0	130	218	317
SAUVIGNON BIANCO	135	0	7'610	0	0	0	7'745	15'761	16'142
SEMILLON	0	0	115	0	0	0	115	254	254
VIIGNIER	0	0	25	0	0	0	25	55	55
Totale bianche da I°	605	220	40'040	0	0	6	40'871	86'116	87'786
BONDOLA	507	360	20'575	0	0	70	21'512	54'883	56'404
CABERNET FRANCO	16	21	3'418	0	0	10	3'465	8'842	8'916
CABERNET SAUVIGNON	15	0	2'794	0	0	0	2'809	6'685	6'730
CARMINOIR	0	0	1'756	0	0	0	1'756	4'091	4'091
DIOLINOIR	155	0	470	0	0	0	625	1'031	1'385
GAMARET	0	0	11'714	0	0	1	11'715	24'506	24'506
GARANNOIR	0	0	100	0	0	0	100	264	264
MERLOT	8'115	6'276	596'855	0	0	2'547	613'793	1'480'867	1'506'418
PINOT NERO	0	150	6'668	0	0	0	6'818	15'146	15'248
SYRAH	0	0	1'152	0	0	0	1'152	2'739	2'739
Totale rosse da I°	8'808	6'807	645'502	0	0	2'628	663'745	1'599'054	1'626'701
ALTESSE	250	0	0	0	0	0	250	0	437
ARNEIS	0	0	25	0	0	0	25	55	55
BIANCHE EUROPEE NON DEFINITE IIA	0	5	382	0	0	0	387	1'150	1'157
BIANCHE IBRIDI / PD (AMERICANE)	0	46	2'252	0	0	195	2'493	6'983	7'048
COMPLETER	0	0	700	0	0	0	700	2'000	2'000
JOHANNITER	1'023	0	292	0	0	0	1'315	744	2'718
LILIORILA	0	0	25	0	0	0	25	55	55
LILLA	0	0	1	0	0	0	1	3	3
MOSCATO BIANCO	1	40	817	0	0	0	858	1'664	1'706
MOSCATO BRISTALER	0	0	44	0	0	0	44	132	132
NOAH	0	0	40	0	0	0	40	101	101
RIESLING.	0	0	20	0	0	0	20	60	60
SEYVAL BIANCO	0	0	320	0	0	0	320	883	883
SOLARIS	0	0	334	0	0	0	334	1'002	1'002
VB 32 - 07	0	0	30	0	0	0	30	90	90
Totale bianche da II°	1'274	91	5'282	0	0	195	6'842	14'922	17'447
ARINARNOA	0	0	1'900	0	0	0	1'900	3'700	3'700
BACO NOIR	0	0	20	0	0	0	20	60	60
BARBERA	200	0	0	0	0	0	200	0	350
CABERNET CARBON	0	0	100	0	0	0	100	156	156
CABERNET DORSA	50	0	0	0	0	0	50	0	110
CABERNET JURA	0	0	999	0	0	0	999	2'870	2'870
CHAMBOURCIN	0	12	289	0	0	200	501	1'424	1'432
CHANCELLOR	0	0	435	0	0	0	435	1'089	1'089
CLINTON	0	0	20	0	0	0	20	60	60
DE CHAUNAC (SEIBEL 9549)	0	0	90	0	0	0	90	270	270
ESTHER	0	0	3	0	0	0	3	9	9
FREISA	100	0	69	0	0	0	169	201	376
GALOTTA	0	20	500	0	0	0	520	769	798
ISABELLA	0	5	518	0	0	205	728	2'331	2'338
KATAWBA	0	0	447	0	25	26	498	1'489	1'533
LAGREIN	0	0	10	0	0	0	10	30	30
LEON MILLOT	0	0	250	0	0	0	250	690	690
MADERA	0	0	0	0	0	15	15	35	35
MARECHAL FOCH	0	0	1'149	0	0	0	1'149	3'260	3'260
MOSCATO BLU O MOSCATO GARNIER	0	0	443	0	0	3	446	1'099	1'099
MOSCATO D'AMBURGO	0	0	30	0	0	0	30	90	90
MRAC GAMARET X MERLOT	0	0	135	0	0	0	135	274	274
NEBBIOLO	700	0	0	0	0	0	700	0	1'223
PETIT VERDOT	0	152	1'854	0	0	0	2'006	3'951	4'094
REGENT	0	0	946	0	0	0	946	2'670	2'670
RONDO	0	0	200	0	0	0	200	504	504
ROSSE EUROPEE NON DEFINITE IIA	10	315	5'915	0	0	89	6'329	16'334	16'707
ROSSE IBRIDI / PD (AMERICANE)	206	412	20'769	9	11	4'464	25'871	74'477	75'600
SEIBEL	0	0	25	0	0	0	25	75	75
TEROLDEGO	0	0	8	0	0	0	8	24	24
VB 91 - 26 - 26	30	50	60	0	0	0	140	249	402
VB CAL 1 - 28	30	0	0	0	0	0	30	0	80
VB CAL 1 - 36	0	0	130	0	0	0	130	390	390
Totale rosse da II°	1'326	966	37'314	9	36	5'002	44'653	118'580	122'398
Totale bianche	1'879	311	45'322	0	0	201	47'713	101'038	105'233
Totale rosse	10'134	7'773	682'816	9	36	7'630	708'398	1'717'634	1'749'099
Totale distretto	12'013	8'084	728'138	9	36	7'831	756'111	1'818'672	1'854'332

Tabella N. 2.3.5 - Numero di ceppi e superfici vitate per distretto - Lugano

Distretto	Ceppi a filare			Ceppi a pergola			Totale Ceppi	Superfici computabili m2	
	1° anno	2° anno	3° anno e +	1° anno	2° anno	3° anno e +		produttive	totali
Locarno									
CHARDONNAY	37	905	48'957	0	0	0	49'899	102'765	103'762
CHASSELAS	2	0	3'592	0	0	20	3'614	8'502	8'508
DORAL	0	0	435	0	0	0	435	1'185	1'185
KERNER	692	50	2'554	0	0	0	3'296	5'967	7'575
MÜLLER THURGAU / RIESLING X SYLVA-	2	2	4'951	0	0	0	4'955	11'895	11'904
PINOT BIANCO	510	0	195	0	0	0	705	549	1'641
PINOT GRIGIO	160	0	1'819	0	0	0	1'979	4'507	4'850
SAUVIGNON BIANCO	356	5	19'483	0	0	0	19'844	38'699	39'772
SEMILLON	161	0	1'636	0	0	0	1'797	3'611	4'094
VIOGNIER	0	0	2'579	0	0	0	2'579	5'081	5'081
Totale bianche da I°	1'920	962	86'201	0	0	20	89'103	182'761	188'372
BONDOLA	0	0	99	0	0	0	99	256	256
CABERNET FRANC	30	715	13'055	0	0	0	13'800	31'310	32'145
CABERNET SAUVIGNON	420	56	16'249	0	0	0	16'725	34'034	35'003
CARMINOIR	557	500	1'457	0	0	0	2'514	3'958	6'234
DIOLINOIR	0	0	958	0	0	0	958	2'105	2'105
GAMARET	206	569	13'175	0	0	0	13'950	27'944	29'002
GARANOIR	6	4	330	0	0	0	340	689	713
MERLOT	20'864	14'224	568'026	0	0	1'539	604'653	1'292'771	1'345'924
PINOT NERO	0	20	25'050	0	0	409	25'479	63'777	63'797
SYRAH	0	0	2'154	0	0	0	2'154	4'857	4'857
Totale rosse da I°	22'083	16'088	640'553	0	0	1'948	680'672	1'461'701	1'520'036
BIANCHE EUROPEE NON DEFINITE IIA	0	0	485	0	0	0	485	1'408	1'408
BIANCHE IBRIDI / PD (AMERICANE)	0	0	729	0	0	25	754	1'783	1'783
BRONNER	0	0	1'553	0	0	0	1'553	2'823	2'823
COMPLETER	0	0	957	0	0	74	1'031	2'425	2'425
FRIULANO	0	0	200	0	0	0	200	256	256
GEWÜRZTRAMINER	0	0	800	0	0	0	800	1'600	1'600
JOHANNITER	0	900	4'561	0	0	0	5'461	10'331	11'180
LILIORILA	0	0	450	0	0	0	450	777	777
MOSCATO BIANCO	0	0	689	0	0	0	689	1'632	1'632
MOSCATO OTTONEL	0	0	100	0	0	0	100	171	171
RIESLING	0	0	286	0	0	0	286	626	626
SAUVIGNON GRIS	150	0	450	0	0	0	600	777	1'227
SEYVAL BIANCO	0	0	1'100	0	0	0	1'100	2'738	2'738
SOLARIS	0	0	3'030	0	0	0	3'030	7'082	7'082
VB 32 - 07	0	0	693	0	0	0	693	1'498	1'498
Totale bianche da II°	150	900	16'083	0	0	99	17'232	35'927	37'226
ANCELOTTA	0	0	610	0	0	0	610	1'653	1'653
ARINARNOA	0	0	1'277	0	0	0	1'277	2'587	2'587
BARBERA	0	0	346	0	0	0	346	995	995
CABERNET JURA	0	0	514	0	0	0	514	953	953
CALADOC	0	0	200	0	0	0	200	397	397
CHAMBOURCIN	0	0	6'447	0	0	43	6'490	17'329	17'329
CLINTON	0	0	0	0	0	833	833	1'876	1'876
CORVINA	0	0	25	0	0	0	25	32	32
FERRADOU (BX 81-83)	462	0	0	0	0	0	462	0	1'386
GALOTTA	0	225	52	0	0	0	277	357	610
GAMAY	0	0	610	0	0	0	610	1'588	1'588
IRAC GAMARET X BRONNER	0	0	150	0	0	0	150	330	330
ISABELLA	213	0	2'231	0	0	82	2'526	6'977	7'392
KATAWBA	60	0	544	0	0	0	604	1'520	1'629
LEON MILLOT	0	0	180	0	0	0	180	334	334
MADERA	0	0	124	0	0	0	124	228	228
MALBEC	1'040	0	0	0	0	0	1'040	0	2'428
MARECHAL FOCH	0	0	3'825	0	0	0	3'825	9'458	9'458
MARSELAN	910	0	200	0	0	0	1'110	397	2'411
MOSCATO BLU O MOSCATO GARNIER	0	0	118	0	0	0	118	354	354
MOSCATO D'AMBURGO	0	0	1	0	0	0	1	3	3
MRAC 1817 GAMARET X NEBBIOLO	0	213	0	0	0	0	213	258	516
MRAC GAMARET X MERLOT	0	400	0	0	0	0	400	352	704
NEBBIOLO	0	0	121	0	0	0	121	247	247
PETIT VERDOT	0	0	550	0	0	0	550	1'339	1'339
PINOTAGE	0	250	0	0	0	0	250	240	480
REGENT	0	0	3'320	0	0	0	3'320	6'519	6'519
ROSSE EUROPEE NON DEFINITE IIA	0	100	1'768	0	0	119	1'987	3'890	4'018
ROSSE IBRIDI / PD (AMERICANE)	51	227	22'364	0	0	1'322	23'964	61'827	62'284
SAINT LAURENT	0	0	170	0	0	0	170	459	459
SEIBEL	0	0	1'536	0	0	30	1'566	3'899	3'899
VB 91 - 26 - 04	0	0	393	0	0	40	433	820	820
VB 91 - 26 - 18	0	0	300	0	0	0	300	496	496
VB 91 - 26 - 25	0	0	3'070	0	0	0	3'070	5'641	5'641
VB 91 - 26 - 29	0	0	300	0	0	0	300	496	496
VB JURA 25	0	0	300	0	0	0	300	496	496
Totale rosse da II°	2'736	1'415	51'646	0	0	2'469	58'266	134'347	142'387
Totale bianche	2'070	1'862	102'284	0	0	119	106'335	218'688	225'598
Totale rosse	24'819	17'503	692'199	0	0	4'417	738'938	1'596'048	1'662'423
Totale distretto	26'889	19'365	794'483	0	0	4'536	845'273	1'814'736	1'888'021

Tabella N. 2.3.6 - Numero di ceppi e superfici vitate per distretto - Mendrisio

Distretto Varietà	Ceppi a filare			Ceppi a pergola			Totale Ceppi	S. computabili m2	
	1° anno	2° anno	3° anno e +	1° anno	2° anno	3° anno e +		produttive	totali
Mendrisio									
CHARDONNAY	1'148	5'628	89'346	0	0	0	96'122	168'569	175'870
CHASSELAS	1	0	16'630	0	0	51	16'682	30'751	30'754
DORAL	0	0	3'219	0	0	0	3'219	6'021	6'021
KERNER	0	0	6'323	0	0	15	6'338	12'366	12'366
MÜLLER THURGAU / RIESLING X SYLVANER	0	0	4'045	0	0	0	4'045	8'236	8'236
PINOT BIANCO	0	0	3'021	0	0	0	3'021	5'439	5'439
PINOT GRIGIO	0	0	4'498	0	0	0	4'498	8'926	8'926
SAUVIGNON BIANCO	2'266	3'100	39'764	0	0	0	45'130	72'483	81'757
SEMILLON	1	0	10'389	0	0	0	10'390	18'504	18'507
VIIGNIER	4'680	1'360	5'878	0	0	0	11'918	10'515	20'072
Totale bianche da I°	8'096	10'088	183'113	0	0	66	201'363	341'810	367'948
BONDOLA	0	0	646	0	0	0	646	920	920
CABERNET FRANC	0	1'500	27'233	0	0	24	28'757	51'885	53'641
CABERNET SAUVIGNON	600	400	29'782	0	0	0	30'782	59'424	60'592
CARMINOIR	380	0	4'220	0	0	0	4'600	7'724	8'517
DIOLINOIR	18	0	1'739	0	0	0	1'757	3'601	3'629
GAMARET	0	0	38'964	0	0	100	39'064	71'553	71'553
GARANOIR	0	0	805	0	0	0	805	2'265	2'265
MERLOT	30'480	82'528	1'381'667	0	0	12'474	1'507'149	2'979'348	3'119'946
PINOT NERO	100	200	9'421	0	0	0	9'721	18'507	18'852
SYRAH	0	0	10'105	0	0	0	10'105	19'103	19'103
Totale rosse da I°	31'578	84'628	1'504'582	0	0	12'598	1'633'386	3'214'330	3'359'018
ARNEIS	0	0	30	0	0	0	30	61	61
ARVINE	0	0	500	0	0	0	500	709	709
BIANCHE EUROPEE NON DEFINITE IIA	0	0	2'197	0	0	179	2'376	5'664	5'664
BIANCHE IBRIDI / PD (AMERICANE)	0	0	747	0	0	1	748	1'312	1'312
CHARMONT	0	0	605	0	0	0	605	880	880
ERMITAGE	0	0	180	0	0	0	180	339	339
GEWÜRZTRAMINER	0	1'108	2'284	0	0	0	3'392	4'523	5'298
JOHANNITER	0	500	30	0	0	0	530	421	770
MOSCATO BIANCO	0	130	723	0	1	4	858	1'072	1'171
ROUSSANNE	0	0	87	0	0	0	87	164	164
SAVAGNIN BIANCO / PAIEN / HEIDA	200	0	5	0	0	0	205	12	430
SCHEUREBE	0	0	300	0	0	0	300	389	389
SOLARIS	0	0	514	0	0	0	514	1'112	1'112
Totale bianche da II°	200	1'738	8'202	0	1	184	10'325	16'658	18'299
ALICANTE BOUSCHET	0	0	666	0	0	0	666	1'134	1'134
ANCELOTTA	100	0	2'237	0	0	0	2'337	4'262	4'482
ARINARNOA	0	0	1'628	0	0	0	1'628	2'917	2'917
BACO NOIR	0	10	0	0	0	0	10	15	30
BARBERA	0	0	780	0	0	0	780	1'254	1'254
CABERNET JURA	0	5	351	0	0	0	356	624	631
CABERNET MYTHOS	0	0	100	0	0	0	100	216	216
CALADOC	0	0	1'000	0	0	0	1'000	1'064	1'064
CARMENERE	0	0	535	0	0	0	535	693	693
CHAMBOURCIN	0	55	873	0	0	0	928	2'481	2'563
CLINTON	0	0	2	0	0	0	2	6	6
EGIODOLA	0	0	607	0	0	0	607	870	870
FREISA	0	0	223	0	0	117	340	837	837
GALOTTA	0	0	310	0	0	0	310	481	481
ISABELLA	0	0	116	0	0	120	236	690	690
KATAWBA	0	0	3	0	0	35	38	147	147
MALBEC	0	0	700	0	0	0	700	1'491	1'491
MARSELAN	0	700	619	0	0	0	1'319	1'257	1'629
MOSCATO BLU O MOSCATO GARNIER	0	0	3	0	0	0	3	9	9
MOURVEDRE	0	0	546	0	0	0	546	707	707
MRAC 1817 GAMARET X NEBBIOLO	0	0	369	0	0	0	369	513	513
MRAC GAMARET X MERLOT	0	0	255	0	0	0	255	444	444
NEBBIOLO	0	196	4'950	0	0	0	5'146	10'293	10'430
PETIT VERDOT	0	0	6'188	0	0	0	6'188	11'382	11'382
REGENT	0	0	305	0	0	0	305	634	634
ROSSE EUROPEE NON DEFINITE IIA	0	0	2'335	0	0	55	2'390	4'890	4'890
ROSSE IBRIDI / PD (AMERICANE)	51	74	6'118	1	4	1'367	7'615	20'025	20'269
TANNAT	0	0	344	0	0	0	344	730	730
VB 91 - 26 - 04	0	0	96	0	0	0	96	208	208
VB 91 - 26 - 18	0	0	244	0	0	0	244	481	481
VB 91 - 26 - 26	0	5	89	0	0	0	94	201	208
VB 91 - 26 - 27	0	0	77	0	0	0	77	167	167
VB CAL 1 - 28	0	5	0	0	0	0	5	8	15
Totale rosse da II°	151	1'050	32'669	1	4	1'694	35'569	71'131	72'222
Totale bianche	8'296	11'826	191'315	0	1	250	211'688	358'468	386'247
Totale rosse	31'729	85'678	1'537'251	1	4	14'292	1'668'955	3'285'461	3'431'240
Totale distretto	40'025	97'504	1'728'566	1	5	14'542	1'880'643	3'643'929	3'817'487

Tabella N. 2.3.7 - Numero di ceppi e superfici vitate per distretto - Riviera

Distretto	Ceppi a filare			Ceppi a pergola			Totale Ceppi	Superfici computabili m2	
	Varietà	1° anno	2° anno	3° anno e +	1° anno	2° anno		3° anno e +	produttive
Riviera									
CHARDONNAY	0	596	124	0	0	0	720	847	1'403
PINOT GRIGIO	30	0	551	0	0	0	581	759	798
SAUVIGNON BIANCO	0	0	30	0	0	0	30	66	66
Totale bianche da I°	30	596	705	0	0	0	1'331	1'672	2'267
BONDOLA	0	0	580	0	0	159	739	1'881	1'881
CABERNET FRANC	1	4	900	0	0	0	905	1'306	1'315
CABERNET SAUVIGNON	0	205	500	0	0	230	935	1'739	1'914
CARMINOIR	270	400	1'235	0	0	0	1'905	2'545	3'633
GAMARET	0	0	3'290	0	0	0	3'290	5'864	5'864
MERLOT	2'376	726	78'814	113	82	30'237	112'348	288'152	293'111
PINOT NERO	0	0	1'763	0	0	0	1'763	4'521	4'521
Totale rosse da I°	2'647	1'335	87'082	113	82	30'626	121'885	306'008	312'239
BIANCHE EUROPEE NON DEFINITE IIA	0	0	23	0	0	10	33	109	109
JOHANNITER	0	0	530	0	0	0	530	1'590	1'590
Totale bianche da II°	0	0	553	0	0	10	563	1'699	1'699
ANCELOTTA	0	0	330	0	0	0	330	565	565
ARINARNOA	0	0	170	0	0	0	170	339	339
CLINTON	0	0	0	0	0	12	12	48	48
GALOTTA	9	0	104	0	0	0	113	155	176
GAMAY	0	0	35	0	0	0	35	80	80
ISABELLA	2	0	8	0	0	0	10	19	24
MARSELAN	0	0	65	0	0	0	65	129	129
ROSSE EUROPEE NON DEFINITE IIA	0	0	15	0	0	16	31	109	109
ROSSE IBRIDI / PD (AMERICANE)	0	4	2'604	0	0	1'079	3'687	11'036	11'041
SEIBEL	0	0	102	0	0	0	102	306	306
Totale rosse da II°	11	4	3'433	0	0	1'107	4'555	12'786	12'817
Totale bianche	30	596	1'258	0	0	10	1'894	3'371	3'966
Totale rosse	2'658	1'339	90'515	113	82	31'733	126'440	318'794	325'056
Totale distretto	2'688	1'935	91'773	113	82	31'743	128'334	322'165	329'022

Tabella N. 2.3.8 - Numero di ceppi e superfici vitate per distretto – Valle Maggia

Distretto	Ceppi a filare			Ceppi a pergola			Totale Ceppi	Superfici computabili m2	
	Varietà	1° anno	2° anno	3° anno e +	1° anno	2° anno		3° anno e +	produttive
Valle Maggia									
CHARDONNAY	0	0	1'150	0	0	0	1'150	2'871	2'871
CHASSELAS	0	0	0	0	0	2	2	8	8
DORAL	0	0	745	0	0	0	745	1'694	1'694
KERNER	0	0	600	0	0	0	600	1'364	1'364
SAUVIGNON BIANCO	0	0	268	0	0	0	268	695	695
Totale bianche da I°	0	0	2'763	0	0	2	2'765	6'632	6'632
BONDOLA	0	1	549	0	0	191	741	2'182	2'183
CABERNET FRANC	0	0	250	0	0	0	250	330	330
CABERNET SAUVIGNON	0	0	152	0	0	0	152	456	456
CARMINOIR	12	0	22	0	0	0	34	66	102
GAMARET	0	0	578	0	0	0	578	1'218	1'218
MERLOT	6	0	17'774	0	0	45	17'825	44'437	44'455
PINOT NERO	0	0	595	0	0	0	595	1'464	1'464
Totale rosse da I°	18	1	19'920	0	0	236	20'175	50'153	50'208
BIANCHE EUROPEE NON DEFINITE IIA	0	0	3	0	0	0	3	9	9
BIANCHE IBRIDI / PD (AMERICANE)	0	0	7	1	0	23	31	113	117
JOHANNITER	0	0	260	0	0	0	260	637	637
Totale bianche da II°	0	0	270	1	0	23	294	759	763
BARBERA	0	0	10	0	0	10	20	70	70
CABERNET JURA	0	0	330	0	0	409	739	2'423	2'423
CABERNET X MARECHAL FOCH	0	0	179	0	0	39	218	550	550
CHAMBOURCIN	81	10	398	0	0	404	893	2'494	2'738
CLINTON	0	0	6	0	0	6	12	42	42
ISABELLA	0	0	215	9	0	442	666	2'380	2'416
KATAWBA	0	0	115	0	0	11	126	389	389
MOSCATO BLU O MOSCATO GARNIER	0	0	12	0	0	0	12	36	36
PRIOR	0	0	325	0	0	0	325	450	450
REGENT	0	0	550	0	0	2	552	1'464	1'464
ROSSE EUROPEE NON DEFINITE IIA	0	0	44	0	0	1	45	136	136
ROSSE IBRIDI / PD (AMERICANE)	0	1	5'056	0	0	7'712	12'769	45'285	45'286
Totale rosse da II°	81	11	7'240	9	0	9'036	16'377	55'719	56'000
Totale bianche	0	0	3'033	1	0	25	3'059	7'391	7'395
Totale rosse	99	12	27'160	9	0	9'272	36'552	105'872	106'208
Totale distretto	99	12	30'193	10	0	9'297	39'611	113'263	113'603

Tabella N. 2.3.9 - Numero di ceppi e superfici vitate - Mesolcina

Distretto	Ceppi a filare			Ceppi a pergola			Totale Ceppi	Superfici computabili m2	
	1° anno	2° anno	3° anno e +	1° anno	2° anno	3° anno e +		produttive	totali
Mesolcina									
CHARDONNAY	0	0	5'159	0	0	0	5'159	9'719	9'719
CHASSELAS	0	0	137	0	0	0	137	411	411
DORAL	0	0	482	0	0	0	482	1'138	1'138
PINOT GRIGIO	0	0	664	0	0	0	664	964	964
Totale bianche da I°	0	0	6'442	0	0	0	6'442	12'232	12'232
BONDOLA	0	0	1'769	0	0	2	1'771	4'678	4'678
CABERNET FRANC	24	11	1'065	0	0	0	1'100	2'042	2'082
CABERNET SAUVIGNON	0	80	1'923	0	0	0	2'003	3'797	3'917
DIOLINOIR	0	0	3	0	0	0	3	4	4
GAMARET	5	116	332	0	0	20	473	885	972
MERLOT	353	745	99'373	0	0	1'543	102'014	244'639	246'196
PINOT NERO	0	0	1'679	0	0	0	1'679	3'197	3'197
SYRAH	0	0	252	0	0	0	252	484	484
Totale rosse da I°	382	952	106'396	0	0	1'565	109'295	259'726	261'530
AMIGNE	0	0	200	0	0	0	200	457	457
BIANCHE EUROPEE NON DEFINITE IIA	0	15	488	0	0	30	533	1'239	1'261
BIANCHE IBRIDI / PD (AMERICANE)	0	0	25	0	0	6	31	99	99
BRONNER	0	0	300	0	0	0	300	548	548
FREISAMER	0	0	185	0	0	0	185	355	355
GEWÜRZTRAMINER	0	0	697	0	0	0	697	1'338	1'338
JOHANNITER	0	0	430	0	0	0	430	1'290	1'290
MOSCATO BIANCO	0	0	3	0	0	2	5	17	17
RIESLING.	0	0	315	0	0	0	315	605	605
SOLARIS	0	0	270	0	0	0	270	539	539
Totale bianche da II°	0	15	2'913	0	0	38	2'966	6'487	6'509
ANCELOTTA	0	0	16	0	0	0	16	31	31
BARBERA	0	0	7	0	0	0	7	21	21
CABERNET CORTIS	0	0	200	0	0	0	200	365	365
CABERNET JURA	0	0	600	0	0	0	600	1'565	1'565
CLINTON	0	0	17	0	0	92	109	419	419
GALOTTA	0	122	3	0	0	0	125	88	172
ISABELLA	0	0	86	0	0	4	90	274	274
MADERA	0	0	33	0	7	64	104	314	322
MALBEC	0	0	505	0	0	0	505	969	969
MONTEPULCIANO	0	0	50	0	0	0	50	150	150
NEBBIOLO	0	0	23	0	0	0	23	69	69
ROSSE EUROPEE NON DEFINITE IIA	11	20	1'205	0	0	24	1'260	2'882	2'933
ROSSE IBRIDI / PD (AMERICANE)	0	0	801	0	6	971	1'778	6'183	6'193
SANGIOVESE	0	0	75	0	0	0	75	225	225
SEIBEL	0	0	5	0	0	2	7	23	23
VB 91 - 26 - 25	0	0	600	0	0	0	600	1'096	1'096
Totale rosse da II°	11	142	4'226	0	13	1'157	5'549	14'674	14'827
Totale bianche	0	15	9'355	0	0	38	9'408	18'719	18'741
Totale rosse	393	1'094	110'622	0	13	2'722	114'844	274'400	276'357
Totale distretto	393	1'109	119'977	0	13	2'760	124'252	293'119	295'098

3 RISULTATI QUANTITATIVI

Nelle pagine che seguono riportiamo nell'ordine le tabelle relative ai quantitativi tassati per la vendemmia 2012, senza commento. Dove possibile abbiamo indicato i quantitativi della categoria IGT, suddividendoli in quantitativi "IGT nostrano" e "IGT normale".

3.1.1 Quantitativi tassati per varietà e categoria - Ticino

Cate- goria	Varietà	kg totale	kg pot. DOC	kg IGT globali	kg IGT nostrana	kg IGT normali	kg v. da tavola	kg altri usi
1B	CHARDONNAY	224'039	222'151	1'782	1'782	0	106	0
1B	CHASSELAS	27'277	27'012	265	265	0	0	0
1B	DORAL	10'295	10'295	0	0	0	0	0
1B	KERNER	16'143	16'143	0	0	0	0	0
1B	MÜLLER THURGAU / RIESLING X SYLVANER	13'563	13'563	0	0	0	0	0
1B	PINOT BIANCO	3'370	3'370	0	0	0	0	0
1B	PINOT GRIGIO	9'866	9'866	0	0	0	0	0
1B	SAUVIGNON BIANCO	72'880	72'880	0	0	0	0	0
1B	SEMILLON	16'211	16'211	0	0	0	0	0
1B	VIOGNIER	8'026	8'026	0	0	0	0	0
T. bianche I°		401'670	399'517	2'047	2'047	0	106	0
2B	ARNEIS	100	0	100	100	0	0	0
2B	ARVINE	489	0	489	489	0	0	0
2B	BIANCHE EUROPEE NON DEFINITE IIA	84	0	84	84	0	0	0
2B	BIANCHE IBRIDI / PD (AMERICANE)	5'960	0	2'277	0	2'277	3'683	0
2B	BRONNER	1'522	0	1'522	0	1'522	0	0
2B	CHARMONT	533	0	533	533	0	0	0
2B	COMPLETER	728	0	728	728	0	0	0
2B	GEWÜRZTRAMINER	3'500	0	3'500	3'500	0	0	0
2B	JOHANNITER	2'958	0	2'958	2'958	0	0	0
2B	LILIORILA	278	0	278	0	278	0	0
2B	MOSCATO BIANCO	3'069	0	3'069	3'069	0	0	0
2B	MOSCATO BRISTALER	70	0	70	0	70	0	0
2B	NOAH	300	0	0	0	0	300	0
2B	SAUVIGNON GRIS	295	0	295	295	0	0	0
2B	SCHEUREBE	400	0	400	0	400	0	0
2B	SEYVAL BIANCO	1'004	0	1'004	0	1'004	0	0
2B	SOLARIS	1'066	0	1'066	0	1'066	0	0
2B	VB 32 - 07	1'797	0	1'797	0	1'797	0	0
T. bianche II°		24'153	0	20'170	11'756	8'414	3'983	0
T. uve bianche		530'778	495'463	29'732	18'718	11'014	5'583	0
1R	BONDOLA	28'800	28'794	6	6	0	0	0
1R	CABERNET FRANC	55'358	55'107	251	251	0	0	0
1R	CABERNET SAUVIGNON	58'934	57'456	1'478	1'478	0	0	0
1R	CARMINOIR	15'838	15'838	0	0	0	0	0
1R	DIOLINOIR	2'969	2'969	0	0	0	0	0
1R	GAMARET	94'269	93'989	280	280	0	0	0
1R	GARANOIR	2'259	2'259	0	0	0	0	0
1R	MERLOT	6'022'629	5'944'103	78'526	78'526	0	0	0
1R	PINOT NERO	46'934	46'837	97	97	0	0	0
1R	SYRAH	17'511	17'511	0	0	0	0	0
T. rosse I°		6'345'501	6'264'863	80'638	80'638	0	0	0
2R	ALICANTE BOUSCHET	451	0	451	451	0	0	0
2R	ANCELLOTTA	2'050	0	2'050	2'050	0	0	0
2R	ARINARNOA	6'161	0	6'161	6'161	0	0	0
2R	BARBERA	1'740	0	1'740	1'740	0	0	0
2R	CABERNET CORTIS	180	0	180	0	180	0	0
2R	CABERNET JURA	1'151	0	1'151	0	1'151	0	0
2R	CALADOC	453	0	453	453	0	0	0
2R	CARMENERE	502	0	502	502	0	0	0
2R	CHAMBOURCIN	6'230	0	6'230	0	6'230	0	0
2R	CHANCELLOR	215	0	215	0	215	0	0
2R	CLINTON	486	0	486	0	486	0	0
2R	DE CHAUNAC (SEIBEL 9549)	89	0	89	0	89	0	0
2R	EGIODOLA	936	0	936	936	0	0	0
2R	FREISA	110	0	110	110	0	0	0
2R	GALOTTA	2'801	0	2'801	2'801	0	0	0
2R	GAMAY	61	0	61	61	0	0	0
2R	ISABELLA	7'205	0	6'898	0	6'898	307	0
2R	KATAWBA	591	0	591	0	591	0	0
2R	LEON MILLOT	154	0	154	0	154	0	0
2R	MADERA	260	0	260	0	260	0	0
2R	MALBEC	394	0	394	394	0	0	0
2R	MARECHAL FOCH	2'899	0	2'899	0	2'899	0	0
2R	MARSELAN	2'651	0	2'651	2'651	0	0	0
2R	MOURVEDRE	676	0	676	676	0	0	0
2R	MRAC 1817 GAMARET X NEBBIOLO	240	0	240	240	0	0	0
2R	MRAC GAMARET X MERLOT	304	0	304	304	0	0	0
2R	NEBBIOLO	8'201	0	8'201	8'201	0	0	0
2R	PETIT VERDOT	13'198	0	13'198	13'198	0	0	0
2R	REGENT	1'228	0	1'228	0	1'228	0	0
2R	ROSSE EUROPEE NON DEFINITE IIA	4'047	0	4'047	4'047	0	0	0
2R	ROSSE IBRIDI / PD (AMERICANE)	58'066	0	42'483	0	42'483	15'583	0
2R	SAINT LAURENT	238	0	238	238	0	0	0
2R	SEIBEL	490	0	490	0	490	0	0
2R	TANNAT	704	0	704	704	0	0	0
2R	VB 91 - 26 - 25	3'464	0	3'464	0	3'464	0	0
2R	VB 91 - 26 - 26	106	0	106	0	106	0	0
2R	VB 91 - 26 - 27	107	0	107	0	107	0	0
2R	VB 91 - 26 - 29	340	0	340	0	340	0	0
2R	VB CAL 1 - 15	251	0	251	0	251	0	0
2R	VB CAL 1 - 22	55	0	55	0	55	0	0
2R	VB CAL 1 - 28	194	0	194	0	194	0	0
2R	VB JURA 25	376	0	376	0	376	0	0
T. rosse II°		130'480	0	114'590	45'918	68'672	15'890	0
T. uve rosse		6'475'981	6'264'863	195'228	126'556	68'672	15'890	0
T. bianche e rosse		6'901'804	6'664'380	217'445	140'359	77'086	19'979	0

Nota: parte delle uve americane tassate vengono distillate. I kg senza certificato distillati non vengono più rilevati

3.1.2 Quantitativi tassati per varietà e categoria - Mesolcina

Cate- goria	Varietà	kg totale	kg	kg IGT	kg IGT	kg IGT	kg v. da tavo- la	kg altri usi
			pot. DOC	globali	nostrana	normali		
1B	CHARDONNAY	5'142	5'142	0	0	0	0	0
1B	CHASSELAS	0	0	0	0	0	0	0
1B	DORAL	0	0	0	0	0	0	0
1B	KERNER	0	0	0	0	0	0	0
1B	MÜLLER THURGAU / RIESLING X SYLVANER	0	0	0	0	0	0	0
1B	PINOT BIANCO	0	0	0	0	0	0	0
1B	PINOT GRIGIO	1'048	1'048	0	0	0	0	0
1B	SAUVIGNON BIANCO	0	0	0	0	0	0	0
1B	SEMILLON	0	0	0	0	0	0	0
1B	VIOGNIER	0	0	0	0	0	0	0
T. bianche I°		6'190	6'190	0	0	0	0	0
2B	AMIGNE	150	0	150	150	0	0	0
2B	ARNEIS	0	0	0	0	0	0	0
2B	ARVINE	0	0	0	0	0	0	0
2B	BIANCHE EUROPEE NON DEFINITE IIA	150	0	150	150	0	0	0
2B	BIANCHE IBRIDI / PD (AMERICANE)	0	0	0	0	0	0	0
2B	BRONNER	140	0	140	0	140	0	0
2B	CHARMONT	0	0	0	0	0	0	0
2B	COMPLETER	0	0	0	0	0	0	0
2B	ERMITAGE	0	0	0	0	0	0	0
2B	FREISAMER	350	0	350	350	0	0	0
2B	GEWÜRZTRAMINER	405	0	405	405	0	0	0
2B	JOHANNITER	0	0	0	0	0	0	0
2B	LILIORILA	0	0	0	0	0	0	0
2B	MOSCATO BIANCO	0	0	0	0	0	0	0
2B	MOSCATO BRISTALER	0	0	0	0	0	0	0
2B	NOAH	0	0	0	0	0	0	0
2B	RIESLING.	350	0	350	350	0	0	0
2B	ROUSSANNE	0	0	0	0	0	0	0
2B	SAUVIGNON GRIS	0	0	0	0	0	0	0
2B	SCHEUREBE	0	0	0	0	0	0	0
2B	SEYVAL BIANCO	0	0	0	0	0	0	0
2B	SOLARIS	160	0	160	0	160	0	0
2B	TOCAI	0	0	0	0	0	0	0
2B	VB 32 - 07	0	0	0	0	0	0	0
T. bianche II°		1'705	0	1'705	1'405	300	0	0
3B	BIANCA DA ACQUAVITE	0	0	0	0	0	0	0
T. bianche III°		0	0	0	0	0	0	0
T. uve bianche		10'169	7'764	2'405	1'905	500	0	0
1R	BONDOLA	638	638	0	0	0	0	0
1R	CABERNET FRANC	1'199	1'199	0	0	0	0	0
1R	CABERNET SAUVIGNON	2'693	2'693	0	0	0	0	0
1R	CARMINOIR	0	0	0	0	0	0	0
1R	DIOLINOIR	0	0	0	0	0	0	0
1R	GAMARET	0	0	0	0	0	0	0
1R	GARANOIR	0	0	0	0	0	0	0
1R	MERLOT	161'907	159'624	2'283	2'283	0	0	0
1R	PINOT NERO	2'002	2'002	0	0	0	0	0
1R	SYRAH	500	500	0	0	0	0	0
T. rosse I°		168'939	166'656	2'283	2'283	0	0	0
2R	CABERNET CORTIS	200	0	200	0	200	0	0
2R	CABERNET JURA	170	0	170	0	170	0	0
2R	MALBEC	900	0	900	900	0	0	0
2R	ROSSE EUROPEE NON DEFINITE IIA	736	0	736	736	0	0	0
2R	ROSSE IBRIDI / PD (AMERICANE)	230	0	230	0	230	0	0
2R	VB 91 - 26 - 25	500	0	500	0	500	0	0
2R	T. rosse II°	2'736	0	2'736	1'636	1'100	0	0
3R	ROSSE DA ACQUAVITE	0	0	0	0	0	0	0
T. rosse III°		0	0	0	0	0	0	0
T. uve rosse		171'675	166'656	5'019	3'919	1'100	0	0
T. bianche e rosse		179'570	172'846	6'724	5'324	1'400	0	0

Nota: parte delle uve americane tassate vengono distillate. I kg senza certificato distillati non vengono più rilevati

3.1.3 Quantitativi tassati per varietà e categoria - Ticino + Mesolcina

Categoria	Varietà	kg totale	kg pot. DOC	kg IGT globali	kg IGT nostrana	kg IGT normali	kg v. da tavola	kg altri usi
1B	CHARDONNAY	229'181	227'293	1'782	1'782	0	106	0
1B	CHASSELAS	27'277	27'012	265	265	0	0	0
1B	DORAL	10'295	10'295	0	0	0	0	0
1B	KERNER	16'143	16'143	0	0	0	0	0
1B	MÜLLER THURGAU / RIESLING X SYLVANER	13'563	13'563	0	0	0	0	0
1B	PINOT BIANCO	3'370	3'370	0	0	0	0	0
1B	PINOT GRIGIO	10'914	10'914	0	0	0	0	0
1B	SAUVIGNON BIANCO	72'880	72'880	0	0	0	0	0
1B	SEMILLON	16'211	16'211	0	0	0	0	0
1B	VIOGNIER	8'026	8'026	0	0	0	0	0
T. bianche I°		407'860	405'707	2'047	2'047	0	106	0
2B	AMIGNE	150	0	150	150	0	0	0
2B	ARNEIS	100	0	100	100	0	0	0
2B	ARVINE	489	0	489	489	0	0	0
2B	BIANCHE EUROPEE NON DEFINITE IIA	234	0	234	234	0	0	0
2B	BIANCHE IBRIDI / PD (AMERICANE)	5960	0	2277	0	2277	3683	0
2B	BRONNER	1662	0	1662	0	1662	0	0
2B	CHARMONT	533	0	533	533	0	0	0
2B	COMPLETER	728	0	728	728	0	0	0
2B	FREISAMER	350	0	350	350	0	0	0
2B	GEWÜRZTRAMINER	3905	0	3905	3905	0	0	0
2B	JOHANNITER	2958	0	2958	2958	0	0	0
2B	LILIORILA	278	0	278	0	278	0	0
2B	MOSCATO BIANCO	3069	0	3069	3069	0	0	0
2B	MOSCATO BRISTALER	70	0	70	0	70	0	0
2B	NOAH	300	0	0	0	0	300	0
2B	RIESLING.	350	0	350	350	0	0	0
2B	SAUVIGNON GRIS	295	0	295	295	0	0	0
2B	SCHEUREBE	400	0	400	0	400	0	0
2B	SEYVAL BIANCO	1004	0	1004	0	1004	0	0
2B	SOLARIS	1226	0	1226	0	1226	0	0
2B	VB 32 - 07	1797	0	1797	0	1797	0	0
T. bianche II°		25'858	0	21'875	13'161	8'714	3'983	0
T. uve bianche		433'718	405'707	23'922	15'208	8'714	4'089	0
1R	BONDOLA	29'438	29'432	6	6	0	0	0
1R	CABERNET FRANC	56'557	56'306	251	251	0	0	0
1R	CABERNET SAUVIGNON	61'627	60'149	1'478	1'478	0	0	0
1R	CARMINOIR	15'838	15'838	0	0	0	0	0
1R	DIOLINOIR	2'969	2'969	0	0	0	0	0
1R	GAMARET	94'269	93'989	280	280	0	0	0
1R	GARANOIR	2'259	2'259	0	0	0	0	0
1R	MERLOT	6'184'536	6'103'727	80'809	80'809	0	0	0
1R	PINOT NERO	48'936	48'839	97	97	0	0	0
1R	SYRAH	18'011	18'011	0	0	0	0	0
T. rosse I°		6'514'440	6'431'519	82'921	82'921	0	0	0
2R	ALICANTE BOUSCHET	451	0	451	451	0	0	0
2R	ANCELOTTA	2'050	0	2'050	2'050	0	0	0
2R	ARINARNOA	6'161	0	6'161	6'161	0	0	0
2R	BARBERA	1'740	0	1'740	1'740	0	0	0
2R	CABERNET CORTIS	380	0	380	0	380	0	0
2R	CABERNET JURA	1'321	0	1'321	0	1'321	0	0
2R	CALADOC	453	0	453	453	0	0	0
2R	CARMENERE	502	0	502	502	0	0	0
2R	CHAMBOURCIN	6'230	0	6'230	0	6'230	0	0
2R	CHANCELLOR	215	0	215	0	215	0	0
2R	CLINTON	486	0	486	0	486	0	0
2R	DE CHAUNAC (SEIBEL 9549)	89	0	89	0	89	0	0
2R	EGIODOLA	936	0	936	936	0	0	0
2R	FREISA	110	0	110	110	0	0	0
2R	GALOTTA	2'801	0	2'801	2'801	0	0	0
2R	GAMAY	61	0	61	61	0	0	0
2R	ISABELLA	7'205	0	6'898	0	6'898	307	0
2R	KATAWBA	591	0	591	0	591	0	0
2R	LEON MILLOT	154	0	154	0	154	0	0
2R	MADERA	260	0	260	0	260	0	0
2R	MALBEC	1'294	0	1'294	1'294	0	0	0
2R	MARECHAL FOCH	2'899	0	2'899	0	2'899	0	0
2R	MARSELAN	2'651	0	2'651	2'651	0	0	0
2R	MOURVEDRE	676	0	676	676	0	0	0
2R	MRAC 1817 GAMARET X NEBBIOLO	240	0	240	240	0	0	0
2R	MRAC GAMARET X MERLOT	304	0	304	304	0	0	0
2R	NEBBIOLO	8'201	0	8'201	8'201	0	0	0
2R	PETIT VERDOT	13'198	0	13'198	13'198	0	0	0
2R	REGENT	1'228	0	1'228	0	1'228	0	0
2R	ROSSE EUROPEE NON DEFINITE IIA	4'783	0	4'783	4'783	0	0	0
2R	ROSSE IBRIDI / PD (AMERICANE)	58'296	0	42'713	0	42'713	15'583	0
2R	SAINT LAURENT	238	0	238	238	0	0	0
2R	SEIBEL	490	0	490	0	490	0	0
2R	TANNAT	704	0	704	704	0	0	0
2R	VB 91 - 26 - 04	109	0	109	0	109	0	0
2R	VB 91 - 26 - 18	316	0	316	0	316	0	0
2R	VB 91 - 26 - 25	3'964	0	3'964	0	3'964	0	0
2R	VB 91 - 26 - 26	106	0	106	0	106	0	0
2R	VB 91 - 26 - 27	107	0	107	0	107	0	0
2R	VB 91 - 26 - 29	340	0	340	0	340	0	0
2R	VB CAL 1 - 15	251	0	251	0	251	0	0
2R	VB CAL 1 - 22	55	0	55	0	55	0	0
2R	VB CAL 1 - 28	194	0	194	0	194	0	0
2R	VB JURA 25	376	0	376	0	376	0	0
T. rosse II°		133'216	0	117'326	47'554	69'772	15'890	0
T. uve rosse		6'647'656	6'431'519	200'247	130'475	69'772	15'890	0
T. bianche e rosse		7'081'374	6'837'226	224'169	145'683	78'486	19'979	0

Nota: parte delle uve americane tassate vengono distillate. I kg senza certificato distillati non vengono più rilevati

Tabella N. 3.1.4.1 Quantitativi tassati per varietà, categoria e distretto

Varietà e Distretto	N. tassazioni	kg totale	%	kg pot. DOC	kg IGT globali	kg IGT nostrano	kg IGT normali	kg v. da tavola	kg altri usi	Brix media	fr./q media	fr. valore
CHARDONNAY												
Mendrisio	89	103'109	1.49	101'539	1'570	1'570	0	0	0	22.0	435.00	448'206.00
Lugano	93	42'037	0.61	41'719	212	212	0	106	0	21.5	423.00	177'927.00
Locarno	32	34'990	0.51	34'990	0	0	0	0	0	21.2	413.00	144'381.00
Valle Maggia	1	280		280	0	0	0	0	0	19.4	321.00	899.00
Bellinzona	54	27'018	0.39	27'018	0	0	0	0	0	21.2	413.00	111'685.00
Riviera	1	124		124	0	0	0	0	0	20.0	376.00	466.00
Blenio	11	10'538	0.15	10'538	0	0	0	0	0	21.6	428.00	45'152.00
Leventina	4	5'943	0.09	5'943	0	0	0	0	0	20.5	405.00	24'048.00
Tot. CANTONE	285	224'039		222'151	1'782	1'782	0	106	0		425.27	952'764.00
<i>Mesolcina</i>	<i>4</i>	<i>5'142</i>		<i>5'142</i>	<i>0</i>	<i>0</i>	<i>0</i>	<i>0</i>	<i>0</i>	<i>20.8</i>	<i>403.00</i>	<i>20'743.00</i>
Tot. GENERALE	289	229'181		227'293	1'782	1'782	0	106	0		424.78	973'507.00
CHASSELAS												
Mendrisio	47	24'112	0.35	23'847	265	265	0	0	0	18.9	351.00	84'739.00
Lugano	8	2'497	0.04	2'497	0	0	0	0	0	18.5	351.00	8'760.00
Locarno	3	196		196	0	0	0	0	0	19.6	399.00	781.00
Valle Maggia	0	0		0	0	0	0	0	0		0.00	0.00
Bellinzona	2	140		140	0	0	0	0	0	16.6	250.00	350.00
Riviera	0	0		0	0	0	0	0	0		0.00	0.00
Blenio	2	332		332	0	0	0	0	0	17.1	298.00	990.00
Leventina	0	0		0	0	0	0	0	0		0.00	0.00
Tot. CANTONE	62	27'277		27'012	265	265	0	0	0		350.55	95'620.00
<i>Mesolcina</i>	<i>0</i>	<i>0</i>		<i>0</i>	<i>0</i>	<i>0</i>	<i>0</i>	<i>0</i>	<i>0</i>		<i>0.00</i>	<i>0.00</i>
Tot. GENERALE	62	27'277		27'012	265	265	0	0	0		350.55	95'620.00
DORAL												
Mendrisio	5	3'543	0.05	3'543	0	0	0	0	0	21.5	426.00	15'086.00
Lugano	2	295		295	0	0	0	0	0	21.1	417.00	1'231.00
Locarno	5	2'252	0.03	2'252	0	0	0	0	0	20.0	392.00	8'822.00
Valle Maggia	2	242		242	0	0	0	0	0	19.8	381.00	922.00
Bellinzona	5	3'963	0.06	3'963	0	0	0	0	0	21.2	418.00	16'570.00
Riviera	0	0		0	0	0	0	0	0		0.00	0.00
Blenio	0	0		0	0	0	0	0	0		0.00	0.00
Leventina	0	0		0	0	0	0	0	0		0.00	0.00
Tot. CANTONE	19	10'295		10'295	0	0	0	0	0		414.09	42'631.00
<i>Mesolcina</i>	<i>0</i>	<i>0</i>		<i>0</i>	<i>0</i>	<i>0</i>	<i>0</i>	<i>0</i>	<i>0</i>		<i>0.00</i>	<i>0.00</i>
Tot. GENERALE	18	10'165		10'165	0	0	0	0	0		419.39	42'631.00
KERNER												
Mendrisio	23	8'730	0.13	8'730	0	0	0	0	0	21.8	437.00	38'154.00
Lugano	8	3'241	0.05	3'241	0	0	0	0	0	21.3	416.00	13'479.00
Locarno	11	4'002	0.06	4'002	0	0	0	0	0	19.8	388.00	15'515.00
Valle Maggia	1	170		170	0	0	0	0	0	18.2	251.00	427.00
Bellinzona	0	0		0	0	0	0	0	0		0.00	0.00
Riviera	0	0		0	0	0	0	0	0		0.00	0.00
Blenio	0	0		0	0	0	0	0	0		0.00	0.00
Leventina	0	0		0	0	0	0	0	0		0.00	0.00
Tot. CANTONE	43	16'143		16'143	0	0	0	0	0		418.60	67'575.00
<i>Mesolcina</i>	<i>0</i>	<i>0</i>		<i>0</i>	<i>0</i>	<i>0</i>	<i>0</i>	<i>0</i>	<i>0</i>		<i>0.00</i>	<i>0.00</i>
Tot. GENERALE	43	16'143		16'143	0	0	0	0	0		418.60	67'575.00

Tabella N. 3.1.4.2 Quantitativi tassati per varietà, categoria e distretto

Varietà e Distretto	N. tassazioni	kg totale	%	kg pot. DOC	kg IGT globali	kg IGT nostrano	kg IGT normali	kg v. da tavola	kg altri usi	Brix media	fr./q media	fr. valore
MÜLLER THURGAU												
Mendrisio	10	7'123	0.10	7'123	0	0	0	0	0	21.2	424.00	30'224.00
Lugano	11	3'440	0.05	3'440	0	0	0	0	0	20.8	411.00	14'148.00
Locarno	0	0		0	0	0	0	0	0		0.00	0.00
Valle Maggia	0	0		0	0	0	0	0	0		0.00	0.00
Bellinzona	0	0		0	0	0	0	0	0		0.00	0.00
Riviera	0	0		0	0	0	0	0	0		0.00	0.00
Blenio	1	3'000	0.04	3'000	0	0	0	0	0	21.0	419.00	12'570.00
Leventina	0	0		0	0	0	0	0	0		0.00	0.00
Tot. CANTONE	22	13'563		13'563	0	0	0	0	0		419.83	56'942.00
<i>Mesolcina</i>	<i>0</i>	<i>0</i>		<i>0</i>	<i>0</i>	<i>0</i>	<i>0</i>	<i>0</i>	<i>0</i>		<i>0.00</i>	<i>0.00</i>
Tot. GENERALE	22	13'563		13'563	0	0	0	0	0		419.83	56'942.00
PINOT BIANCO												
Mendrisio	2	3'220	0.05	3'220	0	0	0	0	0	21.7	414.00	13'328.00
Lugano	0	0		0	0	0	0	0	0		0.00	0.00
Locarno	1	90		90	0	0	0	0	0	22.0	419.00	377.00
Valle Maggia	0	0		0	0	0	0	0	0		0.00	0.00
Bellinzona	0	0		0	0	0	0	0	0		0.00	0.00
Riviera	0	0		0	0	0	0	0	0		0.00	0.00
Blenio	1	60		60	0	0	0	0	0	19.0	250.00	150.00
Leventina	0	0		0	0	0	0	0	0		0.00	0.00
Tot. CANTONE	4	3'370		3'370	0	0	0	0	0		411.13	13'855.00
<i>Mesolcina</i>	<i>0</i>	<i>0</i>		<i>0</i>	<i>0</i>	<i>0</i>	<i>0</i>	<i>0</i>	<i>0</i>		<i>0.00</i>	<i>0.00</i>
Tot. GENERALE	4	3'370		3'370	0	0	0	0	0		411.13	13'855.00
PINOT GRIGIO												
Mendrisio	5	7'960	0.12	7'960	0	0	0	0	0	22.9	427.00	34'024.00
Lugano	6	861	0.01	861	0	0	0	0	0	21.3	396.00	3'410.00
Locarno	1	25		25	0	0	0	0	0	22.6	433.00	108.00
Valle Maggia	0	0		0	0	0	0	0	0		0.00	0.00
Bellinzona	1	110		110	0	0	0	0	0	22.0	419.00	461.00
Riviera	0	0		0	0	0	0	0	0		0.00	0.00
Blenio	1	910	0.01	910	0	0	0	0	0	22.2	423.00	3'849.00
Leventina	0	0		0	0	0	0	0	0		0.00	0.00
Tot. CANTONE	14	9'866		9'866	0	0	0	0	0		424.20	41'852.00
<i>Mesolcina</i>	<i>3</i>	<i>1'048</i>		<i>1'048</i>	<i>0</i>	<i>0</i>	<i>0</i>	<i>0</i>	<i>0</i>	<i>23.2</i>	<i>428.00</i>	<i>4'488.00</i>
Tot. GENERALE	17	10'914		10'914	0	0	0	0	0		424.59	46'340.00
SAUVIGNON BIANCO												
Mendrisio	43	37'797	0.55	37'797	0	0	0	0	0	21.9	428.00	161'591.00
Lugano	31	15'600	0.23	15'600	0	0	0	0	0	20.7	394.00	61'422.00
Locarno	11	9'044	0.13	9'044	0	0	0	0	0	21.6	424.00	38'368.00
Valle Maggia	1	102		102	0	0	0	0	0	18.8	271.00	276.00
Bellinzona	10	10'071	0.15	10'071	0	0	0	0	0	21.4	417.00	42'033.00
Riviera	0	0		0	0	0	0	0	0		0.00	0.00
Blenio	1	266		266	0	0	0	0	0	20.4	397.00	1'056.00
Leventina	0	0		0	0	0	0	0	0		0.00	0.00
Tot. CANTONE	97	72'880		72'880	0	0	0	0	0		418.15	304'746.00
<i>Mesolcina</i>	<i>0</i>	<i>0</i>		<i>0</i>	<i>0</i>	<i>0</i>	<i>0</i>	<i>0</i>	<i>0</i>		<i>0.00</i>	<i>0.00</i>
Tot. GENERALE	97	72'880		72'880	0	0	0	0	0		418.15	304'746.00

Tabella N. 3.1.4.3 Quantitativi tassati per varietà, categoria e distretto

Varietà e Distretto	N. tassazioni	kg totale	%	kg pot. DOC	kg IGT globali	kg IGT nostrano	kg IGT normali	kg v. da tavola	kg altri usi	Brix media	fr./q media	fr. valore
SEMILLON												
Mendrisio	22	14'638	0.21	14'638	0	0	0	0	0	20.8	406.00	59'450.00
Lugano	4	1'379	0.02	1'379	0	0	0	0	0	21.5	432.00	5'958.00
Locarno	1	194		194	0	0	0	0	0	21.2	423.00	821.00
Valle Maggia	0	0		0	0	0	0	0	0		0.00	0.00
Bellinzona	0	0		0	0	0	0	0	0		0.00	0.00
Riviera	0	0		0	0	0	0	0	0		0.00	0.00
Blenio	0	0		0	0	0	0	0	0		0.00	0.00
Leventina	0	0		0	0	0	0	0	0		0.00	0.00
Tot. CANTONE	27	16'211		16'211	0	0	0	0	0		408.54	66'229.00
<i>Mesolcina</i>	<i>0</i>	<i>0</i>		<i>0</i>	<i>0</i>	<i>0</i>	<i>0</i>	<i>0</i>	<i>0</i>		<i>0.00</i>	<i>0.00</i>
Tot. GENERALE	27	16'211		16'211	0	0	0	0	0		408.54	66'229.00
VIIGNIER												
Mendrisio	10	5'145	0.07	5'145	0	0	0	0	0	22.1	426.00	21'924.00
Lugano	2	827	0.01	827	0	0	0	0	0	22.1	431.00	3'566.00
Locarno	0	0		0	0	0	0	0	0		0.00	0.00
Valle Maggia	0	0		0	0	0	0	0	0		0.00	0.00
Bellinzona	0	0		0	0	0	0	0	0		0.00	0.00
Riviera	0	0		0	0	0	0	0	0		0.00	0.00
Blenio	1	564		564	0	0	0	0	0	21.0	407.00	2'295.00
Leventina	1	1'490	0.02	1'490	0	0	0	0	0	24.0	445.00	6'631.00
Tot. CANTONE	14	8'026		8'026	0	0	0	0	0		428.81	34'416.00
<i>Mesolcina</i>	<i>0</i>	<i>0</i>		<i>0</i>	<i>0</i>	<i>0</i>	<i>0</i>	<i>0</i>	<i>0</i>		<i>0.00</i>	<i>0.00</i>
Tot. GENERALE	14	8'026		8'026	0	0	0	0	0		428.81	34'416.00
BONDOLA												
Mendrisio	1	830	0.01	830	0	0	0	0	0	20.4	380.00	3'154.00
Lugano	2	115		115	0	0	0	0	0	19.4	380.00	437.00
Locarno	60	11'777	0.17	11'777	0	0	0	0	0	20.1	378.00	44'531.00
Valle Maggia	1	240		240	0	0	0	0	0	18.2	250.00	600.00
Bellinzona	57	11'638	0.17	11'636	2	2	0	0	0	20.4	376.00	43'756.00
Riviera	5	900	0.01	900	0	0	0	0	0	19.4	378.00	3'402.00
Blenio	11	2'062	0.03	2'059	3	3	0	0	0	19.3	359.00	7'396.00
Leventina	13	1'238	0.02	1'237	1	1	0	0	0	19.0	333.00	4'121.00
Tot. CANTONE	150	28'800		28'794	6	6	0	0	0		372.91	107'397.00
<i>Mesolcina</i>	<i>3</i>	<i>638</i>		<i>638</i>	<i>0</i>	<i>0</i>	<i>0</i>	<i>0</i>	<i>0</i>	<i>21.1</i>	<i>379.00</i>	<i>2'419.00</i>
Tot. GENERALE	153	29'438		29'432	6	6	0	0	0		373.04	109'816.00
CABERNET FRANC												
Mendrisio	56	34'902	0.51	34'902	0	0	0	0	0	22.4	427.00	148'889.00
Lugano	17	10'137	0.15	10'137	0	0	0	0	0	21.9	420.00	42'606.00
Locarno	15	2'952	0.04	2'701	251	251	0	0	0	21.6	385.00	11'375.00
Valle Maggia	1	75		75	0	0	0	0	0	21.6	415.00	311.00
Bellinzona	14	5'516	0.08	5'516	0	0	0	0	0	21.7	416.00	22'959.00
Riviera	1	1'050	0.02	1'050	0	0	0	0	0	19.6	311.00	3'266.00
Blenio	2	176		176	0	0	0	0	0	20.2	367.00	646.00
Leventina	1	550		550	0	0	0	0	0	20.2	366.00	2'013.00
Tot. CANTONE	107	55'358		55'107	251	251	0	0	0		419.21	232'065.00
<i>Mesolcina</i>	<i>2</i>	<i>1'199</i>		<i>1'199</i>	<i>0</i>	<i>0</i>	<i>0</i>	<i>0</i>	<i>0</i>	<i>20.4</i>	<i>380.00</i>	<i>4'561.00</i>
Tot. GENERALE	109	56'557		56'306	251	251	0	0	0		418.38	236'626.00

Tabella N. 3.1.4.4 Quantitativi tassati per varietà, categoria e distretto

Varietà e Distretto	N. tassazioni	kg totale	%	kg pot. DOC	kg IGT globali	kg IGT nostrano	kg IGT normali	kg v. da tavola	kg altri usi	Brix media	fr./q media	fr. valore
CABERNET SAUVIGNON												
Mendrisio	49	30'929	0.45	29'776	1'153	1'153	0	0	0	21.7	416.00	128'672.00
Lugano	36	14'337	0.21	14'337	0	0	0	0	0	21.6	422.00	60'529.00
Locarno	8	2'505	0.04	2'180	325	325	0	0	0	21.0	382.00	9'580.00
Valle Maggia	0	0		0	0	0	0	0	0		0.00	0.00
Bellinzona	24	9'755	0.14	9'755	0	0	0	0	0	21.2	410.00	39'986.00
Riviera	2	1'408	0.02	1'408	0	0	0	0	0	20.3	392.00	5'516.00
Blenio	0	0		0	0	0	0	0	0		0.00	0.00
Leventina	0	0		0	0	0	0	0	0		0.00	0.00
Tot. CANTONE	119	58'934		57'456	1'478	1'478	0	0	0		414.50	244'283.00
<i>Mesolcina</i>	<i>3</i>	<i>2'693</i>		<i>2'693</i>	<i>0</i>	<i>0</i>	<i>0</i>	<i>0</i>	<i>0</i>	<i>21.0</i>	<i>402.00</i>	<i>10'814.00</i>
Tot. GENERALE	122	61'627		60'149	1'478	1'478	0	0	0		413.94	255'097.00
CARMINOIR												
Mendrisio	8	6'729	0.10	6'729	0	0	0	0	0	22.2	432.00	29'101.00
Lugano	6	1'256	0.02	1'256	0	0	0	0	0	22.0	438.00	5'504.00
Locarno	6	2'102	0.03	2'102	0	0	0	0	0	22.3	437.00	9'183.00
Valle Maggia	0	0		0	0	0	0	0	0		0.00	0.00
Bellinzona	9	4'974	0.07	4'974	0	0	0	0	0	21.2	418.00	20'790.00
Riviera	1	777	0.01	777	0	0	0	0	0	21.8	433.00	3'364.00
Blenio	0	0		0	0	0	0	0	0		0.00	0.00
Leventina	0	0		0	0	0	0	0	0		0.00	0.00
Tot. CANTONE	30	15'838		15'838	0	0	0	0	0		428.98	67'942.00
<i>Mesolcina</i>	<i>0</i>	<i>0</i>		<i>0</i>	<i>0</i>	<i>0</i>	<i>0</i>	<i>0</i>	<i>0</i>	<i>0.00</i>	<i>0.00</i>	<i>0.00</i>
Tot. GENERALE	30	15'838		15'838	0	0	0	0	0		428.98	67'942.00
DIOLINOIR												
Mendrisio	4	1'036	0.02	1'036	0	0	0	0	0	22.8	433.00	4'490.00
Lugano	3	247		247	0	0	0	0	0	22.4	433.00	1'071.00
Locarno	2	776	0.01	776	0	0	0	0	0	23.4	439.00	3'407.00
Valle Maggia	0	0		0	0	0	0	0	0		0.00	0.00
Bellinzona	5	910	0.01	910	0	0	0	0	0	22.4	435.00	3'955.00
Riviera	0	0		0	0	0	0	0	0		0.00	0.00
Blenio	0	0		0	0	0	0	0	0		0.00	0.00
Leventina	0	0		0	0	0	0	0	0		0.00	0.00
Tot. CANTONE	14	2'969		2'969	0	0	0	0	0		435.26	12'923.00
<i>Mesolcina</i>	<i>0</i>	<i>0</i>		<i>0</i>	<i>0</i>	<i>0</i>	<i>0</i>	<i>0</i>	<i>0</i>	<i>0.00</i>	<i>0.00</i>	<i>0.00</i>
Tot. GENERALE	14	2'969		2'969	0	0	0	0	0		435.26	12'923.00
GAMARET												
Mendrisio	87	44'700	0.65	44'691	9	9	0	0	0	22.7	432.00	193'095.00
Lugano	23	6'945	0.10	6'945	0	0	0	0	0	22.3	435.00	30'224.00
Locarno	61	15'490	0.22	15'490	0	0	0	0	0	21.7	422.00	65'391.00
Valle Maggia	0	0		0	0	0	0	0	0		0.00	0.00
Bellinzona	25	12'061	0.17	12'061	0	0	0	0	0	22.1	427.00	51'541.00
Riviera	15	5'694	0.08	5'453	241	241	0	0	0	22.3	416.00	23'678.00
Blenio	31	7'876	0.11	7'846	30	30	0	0	0	20.8	386.00	30'399.00
Leventina	8	1'503	0.02	1'503	0	0	0	0	0	22.0	418.00	6'278.00
Tot. CANTONE	250	94'269		93'989	280	280	0	0	0		424.96	400'606.00
<i>Mesolcina</i>	<i>0</i>	<i>0</i>		<i>0</i>	<i>0</i>	<i>0</i>	<i>0</i>	<i>0</i>	<i>0</i>	<i>0.00</i>	<i>0.00</i>	<i>0.00</i>
Tot. GENERALE	250	94'269		93'989	280	280	0	0	0		424.96	400'606.00

Tabella N. 3.1.4.5 Quantitativi tassati per varietà, categoria e distretto

Varietà e Distretto	N. tassazioni	kg totale	%	kg pot. DOC	kg IGT globali	kg IGT nostrano	kg IGT normali	kg v. da tavola	kg altri usi	Brix media	fr./q media	fr. valore
GARANOIR												
Mendrisio	1	1'896	0.03	1'896	0	0	0	0	0	20.0	405.00	7'679.00
Lugano	2	75		75	0	0	0	0	0	20.6	420.00	315.00
Locarno	1	130		130	0	0	0	0	0	21.6	447.00	581.00
Valle Maggia	0	0		0	0	0	0	0	0		0.00	0.00
Bellinzona	1	110		110	0	0	0	0	0	18.8	371.00	408.00
Riviera	0	0		0	0	0	0	0	0		0.00	0.00
Blenio	2	48		48	0	0	0	0	0	21.1	431.00	207.00
Leventina	0	0		0	0	0	0	0	0		0.00	0.00
Tot. CANTONE	7	2'259		2'259	0	0	0	0	0		406.82	9'190.00
<i>Mesolcina</i>	<i>0</i>	<i>0</i>		<i>0</i>	<i>0</i>	<i>0</i>	<i>0</i>	<i>0</i>	<i>0</i>		<i>0.00</i>	<i>0.00</i>
Tot. GENERALE	7	2'259		2'259	0	0	0	0	0		406.82	9'190.00
MERLOT												
Mendrisio	4'506	2'457'150	35.60	2'395'474	61'676	61'676	0	0	0	21.9	427.00	10'483'088.00
Lugano	1'132	739'645	10.72	737'757	1'888	1'888	0	0	0	21.8	430.00	3'184'166.00
Locarno	2'715	1'042'624	15.11	1'041'499	1'125	1'125	0	0	0	21.5	424.00	4'422'474.00
Valle Maggia	61	24'625	0.36	24'625	0	0	0	0	0	19.6	353.00	86'855.00
Bellinzona	2'659	1'046'434	15.16	1'044'355	2'079	2'079	0	0	0	21.4	423.00	4'422'266.00
Riviera	836	262'713	3.81	258'640	4'073	4'073	0	0	0	20.4	390.00	1'025'641.00
Blenio	921	287'241	4.16	284'158	3'083	3'083	0	0	0	19.3	335.00	961'982.00
Leventina	486	162'197	2.35	157'595	4'602	4'602	0	0	0	19.4	337.00	546'131.00
Tot. CANTONE	13'316	6'022'629		5'944'103	78'526	78'526	0	0	0		417.30	25'132'603.00
<i>Mesolcina</i>	<i>469</i>	<i>161'907</i>		<i>159'624</i>	<i>2'283</i>	<i>2'283</i>	<i>0</i>	<i>0</i>	<i>0</i>	<i>20.4</i>	<i>392.00</i>	<i>634'593.00</i>
Tot. GENERALE	13'785	6'184'536		6'103'727	80'809	80'809	0	0	0		416.64	25'767'196.00
PINOT NERO												
Mendrisio	14	7'862	0.11	7'862	0	0	0	0	0	22.9	454.00	35'662.00
Lugano	30	11'706	0.17	11'706	0	0	0	0	0	22.5	440.00	51'543.00
Locarno	9	9'635	0.14	9'635	0	0	0	0	0	21.1	419.00	40'340.00
Valle Maggia	0	0		0	0	0	0	0	0		0.00	0.00
Bellinzona	27	8'389	0.12	8'389	0	0	0	0	0	20.7	387.00	32'445.00
Riviera	10	3'057	0.04	2'960	97	97	0	0	0	19.9	344.00	10'526.00
Blenio	5	959	0.01	959	0	0	0	0	0	20.2	400.00	3'833.00
Leventina	24	5'326	0.08	5'326	0	0	0	0	0	20.8	413.00	21'977.00
Tot. CANTONE	119	46'934		46'837	97	97	0	0	0		418.30	196'326.00
<i>Mesolcina</i>	<i>3</i>	<i>2'002</i>		<i>2'002</i>	<i>0</i>	<i>0</i>	<i>0</i>	<i>0</i>	<i>0</i>	<i>23.1</i>	<i>434.00</i>	<i>8'686.00</i>
Tot. GENERALE	122	48'936		48'839	97	97	0	0	0		418.94	205'012.00
SYRAH												
Mendrisio	17	14'240	0.21	14'240	0	0	0	0	0	21.3	419.00	59'606.00
Lugano	3	1'214	0.02	1'214	0	0	0	0	0	20.0	372.00	4'516.00
Locarno	5	2'057	0.03	2'057	0	0	0	0	0	22.0	411.00	8'447.00
Valle Maggia	0	0		0	0	0	0	0	0		0.00	0.00
Bellinzona	0	0		0	0	0	0	0	0		0.00	0.00
Riviera	0	0		0	0	0	0	0	0		0.00	0.00
Blenio	0	0		0	0	0	0	0	0		0.00	0.00
Leventina	0	0		0	0	0	0	0	0		0.00	0.00
Tot. CANTONE	25	17'511		17'511	0	0	0	0	0		414.42	72'569.00
<i>Mesolcina</i>	<i>1</i>	<i>500</i>		<i>500</i>	<i>0</i>	<i>0</i>	<i>0</i>	<i>0</i>	<i>0</i>	<i>20.4</i>	<i>403.00</i>	<i>2'015.00</i>
Tot. GENERALE	26	18'011		18'011	0	0	0	0	0		414.10	74'584.00

Tabella N. 3.1.4.6 Quantitativi tassati per varietà, categoria e distretto

Varietà e Distretto	N. tassazioni	kg totale	%	kg pot. DOC	kg IGT globali	kg IGT nostrano	kg IGT normali	kg v. da tavola	kg altri usi	Brix media	fr./q media	fr. valore
AMIGNE												
Tot. CANTONE	0	0		0	0	0	0	0	0		0.00	0.00
Mesolcina	1	150		0	150	150	0	0	0	23.8	200.00	300.00
Tot. GENERALE	1	150		0	150	150	0	0	0		200.00	300.00
ARNEIS												
Mendrisio	1	100		0	100	100	0	0	0	21.8	200.00	200.00
Tot. CANTONE	1	100		0	100	100	0	0	0		200.00	200.00
Mesolcina	0	0		0	0	0	0	0	0		0.00	0.00
Tot. GENERALE	1	100		0	100	100	0	0	0		200.00	200.00
ARVINE												
Mendrisio	2	489		0	489	489	0	0	0	18.1	200.00	978.00
Tot. CANTONE	2	489		0	489	489	0	0	0		200.00	978.00
Mesolcina	0	0		0	0	0	0	0	0		0.00	0.00
Tot. GENERALE	2	489		0	489	489	0	0	0		200.00	978.00
BIANCHE EUROPEE NON												
Mendrisio	1	50		0	50	50	0	0	0	19.8	200.00	100.00
Bellinzona	1	34		0	34	34	0	0	0	22.8	200.00	68.00
Tot. CANTONE	2	84		0	84	84	0	0	0		200.00	168.00
Mesolcina	1	150		0	150	150	0	0	0	21.0	200.00	300.00
Tot. GENERALE	3	234		0	234	234	0	0	0		200.00	468.00
BIANCHE IBRIDI / PD												
Mendrisio	1	347		0	347	0	347	0	0	17.8	200.00	694.00
Lugano	2	760	0.01	0	760	0	760	0	0	20.6	200.00	1'520.00
Locarno	19	4'265	0.06	0	582	0	582	3'683	0	19.1	70.00	3'005.00
Blenio	3	588		0	588	0	588	0	0	20.7	200.00	1'176.00
Tot. CANTONE	25	5'960		0	2'277	0	2'277	3'683	0		107.30	6'395.00
Mesolcina	0	0		0	0	0	0	0	0		0.00	0.00
Tot. GENERALE	25	5'960		0	2'277	0	2'277	3'683	0		107.30	6'395.00
BRONNER												
Lugano	2	1'522	0.02	0	1'522	0	1'522	0	0	21.6	200.00	3'044.00
Tot. CANTONE	2	1'522		0	1'522	0	1'522	0	0		200.00	3'044.00
Mesolcina	1	140		0	140	0	140	0	0	26.4	200.00	280.00
Tot. GENERALE	3	1'662		0	1'662	0	1'662	0	0		200.00	3'324.00
CHARMONT												
Mendrisio	1	533		0	533	533	0	0	0	21.0	200.00	1'066.00
Tot. CANTONE	1	533		0	533	533	0	0	0		200.00	1'066.00
Mesolcina	0	0		0	0	0	0	0	0		0.00	0.00
Tot. GENERALE	1	533		0	533	533	0	0	0		200.00	1'066.00
COMPLETER												
Lugano	4	420		0	420	420	0	0	0	20.8	200.00	840.00
Locarno	1	308		0	308	308	0	0	0	23.0	200.00	616.00
Tot. CANTONE	5	728		0	728	728	0	0	0		200.00	1'456.00
Mesolcina	0	0		0	0	0	0	0	0		0.00	0.00
Tot. GENERALE	5	728		0	728	728	0	0	0		200.00	1'456.00

Tabella N. 3.1.4.7 Quantitativi tassati per varietà, categoria e distretto

Varietà e Distretto	N. tassazioni	kg totale	%	kg pot. DOC	kg IGT globali	kg IGT nostrano	kg IGT normali	kg v. da tavola	kg altri usi	Brix media	fr./q media	fr. valore
FREISAMER												
Tot. CANTONE	0	0		0	0	0	0	0	0		0.00	0.00
<i>Mesolcina</i>	<i>1</i>	<i>350</i>		<i>0</i>	<i>350</i>	<i>350</i>	<i>0</i>	<i>0</i>	<i>0</i>	<i>22.0</i>	<i>200.00</i>	<i>700.00</i>
Tot. GENERALE	1	350		0	350	350	0	0	0		200.00	700.00
GEWÜRZTRAMINER												
Mendrisio	1	3'400	0.05	0	3'400	3'400	0	0	0	21.2	200.00	6'800.00
Lugano	1	100		0	100	100	0	0	0	23.0	200.00	200.00
Tot. CANTONE	2	3'500		0	3'500	3'500	0	0	0		200.00	7'000.00
<i>Mesolcina</i>	<i>1</i>	<i>405</i>		<i>0</i>	<i>405</i>	<i>405</i>	<i>0</i>	<i>0</i>	<i>0</i>	<i>22.0</i>	<i>200.00</i>	<i>810.00</i>
Tot. GENERALE	3	3'905		0	3'905	3'905	0	0	0		200.00	7'810.00
JOHANNITER												
Lugano	5	2'277	0.03	0	2'277	2'277	0	0	0	21.5	200.00	4'554.00
Locarno	3	501		0	501	501	0	0	0	21.0	200.00	1'002.00
Bellinzona	1	130		0	130	130	0	0	0	19.6	200.00	260.00
Riviera	1	50		0	50	50	0	0	0	20.8	200.00	100.00
Tot. CANTONE	10	2'958		0	2'958	2'958	0	0	0		200.00	5'916.00
<i>Mesolcina</i>	<i>0</i>	<i>0</i>		<i>0</i>	<i>0</i>	<i>0</i>	<i>0</i>	<i>0</i>	<i>0</i>	<i>0.00</i>	<i>0.00</i>	<i>0.00</i>
Tot. GENERALE	10	2'958		0	2'958	2'958	0	0	0		200.00	5'916.00
LILIORILA												
Lugano	1	278		0	278	0	278	0	0	22.4	200.00	556.00
Tot. CANTONE	1	278		0	278	0	278	0	0		200.00	556.00
<i>Mesolcina</i>	<i>0</i>	<i>0</i>		<i>0</i>	<i>0</i>	<i>0</i>	<i>0</i>	<i>0</i>	<i>0</i>	<i>0.00</i>	<i>0.00</i>	<i>0.00</i>
Tot. GENERALE	1	278		0	278	0	278	0	0		200.00	556.00
MOSCATO BIANCO												
Mendrisio	2	765	0.01	0	765	765	0	0	0	20.7	200.00	1'530.00
Locarno	1	1'823	0.03	0	1'823	1'823	0	0	0	20.6	200.00	3'646.00
Blenio	1	481		0	481	481	0	0	0	21.0	200.00	962.00
Tot. CANTONE	4	3'069		0	3'069	3'069	0	0	0		200.00	6'138.00
<i>Mesolcina</i>	<i>0</i>	<i>0</i>		<i>0</i>	<i>0</i>	<i>0</i>	<i>0</i>	<i>0</i>	<i>0</i>	<i>0.00</i>	<i>0.00</i>	<i>0.00</i>
Tot. GENERALE	4	3'069		0	3'069	3'069	0	0	0		200.00	6'138.00
MOSCATO BRISTALER												
Locarno	1	70		0	70	0	70	0	0	18.4	200.00	140.00
Tot. CANTONE	1	70		0	70	0	70	0	0		200.00	140.00
<i>Mesolcina</i>	<i>0</i>	<i>0</i>		<i>0</i>	<i>0</i>	<i>0</i>	<i>0</i>	<i>0</i>	<i>0</i>	<i>0.00</i>	<i>0.00</i>	<i>0.00</i>
Tot. GENERALE	1	70		0	70	0	70	0	0		200.00	140.00
NOAH												
Locarno	1	300		0	0	0	0	300	0	18.8	50.00	150.00
Tot. CANTONE	1	300		0	0	0	0	300	0		50.00	150.00
<i>Mesolcina</i>	<i>0</i>	<i>0</i>		<i>0</i>	<i>0</i>	<i>0</i>	<i>0</i>	<i>0</i>	<i>0</i>	<i>0.00</i>	<i>0.00</i>	<i>0.00</i>
Tot. GENERALE	1	300		0	0	0	0	300	0		50.00	150.00

Tabella N. 3.1.4.8 Quantitativi tassati per varietà, categoria e distretto

Varietà e Distretto	N. tassazioni	kg totale	%	kg pot. DOC	kg IGT globali	kg IGT nostrano	kg IGT normali	kg v. da tavola	kg altri usi	Brix media	fr./q media	fr. valore
RIESLING.												
Tot. CANTONE	0	0		0	0	0	0	0	0		0.00	0.00
<i>Mesolcina</i>	<i>1</i>	<i>350</i>		<i>0</i>	<i>350</i>	<i>350</i>	<i>0</i>	<i>0</i>	<i>0</i>	<i>22.0</i>	<i>200.00</i>	<i>700.00</i>
Tot. GENERALE	1	350		0	350	350	0	0	0		200.00	700.00
SAUVIGNON GRIS												
Lugano	1	295		0	295	295	0	0	0	22.4	200.00	590.00
Tot. CANTONE	1	295		0	295	295	0	0	0		200.00	590.00
<i>Mesolcina</i>	<i>0</i>	<i>0</i>		<i>0</i>	<i>0</i>	<i>0</i>	<i>0</i>	<i>0</i>	<i>0</i>		<i>0.00</i>	<i>0.00</i>
Tot. GENERALE	1	295		0	295	295	0	0	0		200.00	590.00
SCHEUREBE												
Mendrisio	1	400		0	400	0	400	0	0	19.0	200.00	800.00
Tot. CANTONE	1	400		0	400	0	400	0	0		200.00	800.00
<i>Mesolcina</i>	<i>0</i>	<i>0</i>		<i>0</i>	<i>0</i>	<i>0</i>	<i>0</i>	<i>0</i>	<i>0</i>		<i>0.00</i>	<i>0.00</i>
Tot. GENERALE	1	400		0	400	0	400	0	0		200.00	800.00
SEYVAL BIANCO												
Lugano	2	732	0.01	0	732	0	732	0	0	20.8	200.00	1'464.00
Locarno	1	235		0	235	0	235	0	0	20.8	200.00	470.00
Blenio	1	37		0	37	0	37	0	0	17.6	200.00	74.00
Tot. CANTONE	4	1'004		0	1'004	0	1'004	0	0		200.00	2'008.00
<i>Mesolcina</i>	<i>0</i>	<i>0</i>		<i>0</i>	<i>0</i>	<i>0</i>	<i>0</i>	<i>0</i>	<i>0</i>		<i>0.00</i>	<i>0.00</i>
Tot. GENERALE	4	1'004		0	1'004	0	1'004	0	0		200.00	2'008.00
SOLARIS												
Mendrisio	1	304		0	304	0	304	0	0	24.6	200.00	608.00
Lugano	2	625		0	625	0	625	0	0	24.7	200.00	1'250.00
Locarno	1	137		0	137	0	137	0	0	25.0	200.00	274.00
Tot. CANTONE	4	1'066		0	1'066	0	1'066	0	0		200.00	2'132.00
<i>Mesolcina</i>	<i>1</i>	<i>160</i>		<i>0</i>	<i>160</i>	<i>0</i>	<i>160</i>	<i>0</i>	<i>0</i>	<i>21.0</i>	<i>200.00</i>	<i>320.00</i>
Tot. GENERALE	5	1'226		0	1'226	0	1'226	0	0		200.00	2'452.00
VB 32 - 07												
Lugano	2	1'027	0.01	0	1'027	0	1'027	0	0	23.2	200.00	2'054.00
Locarno	1	27		0	27	0	27	0	0	21.2	200.00	54.00
Bellinzona	1	743	0.01	0	743	0	743	0	0	21.4	200.00	1'486.00
Tot. CANTONE	4	1'797		0	1'797	0	1'797	0	0		200.00	3'594.00
<i>Mesolcina</i>	<i>0</i>	<i>0</i>		<i>0</i>	<i>0</i>	<i>0</i>	<i>0</i>	<i>0</i>	<i>0</i>		<i>0.00</i>	<i>0.00</i>
Tot. GENERALE	4	1'797		0	1'797	0	1'797	0	0		200.00	3'594.00

Tabella N. 3.1.4.9 Quantitativi tassati per varietà, categoria e distretto

Varietà e Distretto	N. tassazioni	kg totale	%	kg pot. DOC	kg IGT globali	kg IGT nostrano	kg IGT normali	kg v. da tavola	kg altri usati	Brix media	fr./q media	fr. valore
ALICANTE BOUSCHET												
Mendrisio	1	451		0	451	451	0	0	0	19.2	200.00	902.00
Tot. CANTONE	1	451		0	451	451	0	0	0		200.00	902.00
Mesolcina	0	0		0	0	0	0	0	0		0.00	0.00
Tot. GENERALE	1	451		0	451	451	0	0	0		200.00	902.00
ANCELOTTA												
Mendrisio	2	751	0.01	0	751	751	0	0	0	21.8	200.00	1'502.00
Lugano	3	395		0	395	395	0	0	0	22.8	200.00	790.00
Riviera	3	904	0.01	0	904	904	0	0	0	21.0	200.00	1'808.00
Tot. CANTONE	8	2'050		0	2'050	2'050	0	0	0		200.00	4'100.00
Mesolcina	0	0		0	0	0	0	0	0		0.00	0.00
Tot. GENERALE	8	2'050		0	2'050	2'050	0	0	0		200.00	4'100.00
ARINARNOA												
Mendrisio	3	2'740	0.04	0	2'740	2'740	0	0	0	20.9	200.00	5'480.00
Lugano	2	2'193	0.03	0	2'193	2'193	0	0	0	22.0	200.00	4'386.00
Bellinzona	2	1'228	0.02	0	1'228	1'228	0	0	0	23.3	200.00	2'456.00
Tot. CANTONE	7	6'161		0	6'161	6'161	0	0	0		200.00	12'322.00
Mesolcina	0	0		0	0	0	0	0	0		0.00	0.00
Tot. GENERALE	7	6'161		0	6'161	6'161	0	0	0		200.00	12'322.00
BARBERA												
Mendrisio	2	1'740	0.03	0	1'740	1'740	0	0	0	22.8	200.00	3'480.00
Tot. CANTONE	2	1'740		0	1'740	1'740	0	0	0		200.00	3'480.00
Mesolcina	0	0		0	0	0	0	0	0		0.00	0.00
Tot. GENERALE	2	1'740		0	1'740	1'740	0	0	0		200.00	3'480.00
CABERNET CORTIS												
Bellinzona	1	180		0	180	0	180	0	0	22.0	200.00	360.00
Tot. CANTONE	1	180		0	180	0	180	0	0		200.00	360.00
Mesolcina	1	200		0	200	0	200	0	0	22.2	200.00	400.00
Tot. GENERALE	2	380		0	380	0	380	0	0		200.00	760.00
CABERNET JURA												
Mendrisio	2	333		0	333	0	333	0	0	22.2	200.00	666.00
Locarno	4	412		0	412	0	412	0	0	22.0	200.00	824.00
Valle Maggia	4	406		0	406	0	406	0	0	23.0	200.00	812.00
Tot. CANTONE	10	1'151		0	1'151	0	1'151	0	0		200.00	2'302.00
Mesolcina	1	170		0	170	0	170	0	0	21.4	200.00	340.00
Tot. GENERALE	11	1'321		0	1'321	0	1'321	0	0		200.00	2'642.00
CALADOC												
Mendrisio	1	203		0	203	203	0	0	0	23.6	200.00	406.00
Lugano	1	250		0	250	250	0	0	0	23.0	200.00	500.00
Tot. CANTONE	2	453		0	453	453	0	0	0		200.00	906.00
Mesolcina	0	0		0	0	0	0	0	0		0.00	0.00
Tot. GENERALE	2	453		0	453	453	0	0	0		200.00	906.00
CARMENERE												
Mendrisio	1	502		0	502	502	0	0	0	21.2	200.00	1'004.00
Tot. CANTONE	1	502		0	502	502	0	0	0		200.00	1'004.00
Mesolcina	0	0		0	0	0	0	0	0		0.00	0.00
Tot. GENERALE	1	502		0	502	502	0	0	0		200.00	1'004.00

Tabella N. 3.1.4.10 Quantitativi tassati per varietà, categoria e distretto

Varietà e Distretto	N. tassazioni	kg totale	%	kg pot. DOC	kg IGT globali	kg IGT nostrano	kg IGT normali	kg v. da tavola	kg altri usi	Brix media	fr./q media	fr. valore
CHAMBOURCIN												
Mendrisio	4	1'025	0.01	0	1'025	0	1'025	0	0	22.6	200.00	2'050.00
Lugano	11	5'160	0.07	0	5'160	0	5'160	0	0	21.0	200.00	10'320.00
Locarno	1	45		0	45	0	45	0	0	21.6	200.00	90.00
Tot. CANTONE	16	6'230		0	6'230	0	6'230	0	0		200.00	12'460.00
<i>Mesolcina</i>	<i>0</i>	<i>0</i>		<i>0</i>	<i>0</i>	<i>0</i>	<i>0</i>	<i>0</i>	<i>0</i>		<i>0.00</i>	<i>0.00</i>
Tot. GENERALE	16	6'230		0	6'230	0	6'230	0	0		200.00	12'460.00
CHANCELLOR												
Locarno	2	215		0	215	0	215	0	0	21.3	200.00	430.00
Tot. CANTONE	2	215		0	215	0	215	0	0		200.00	430.00
<i>Mesolcina</i>	<i>0</i>	<i>0</i>		<i>0</i>	<i>0</i>	<i>0</i>	<i>0</i>	<i>0</i>	<i>0</i>		<i>0.00</i>	<i>0.00</i>
Tot. GENERALE	2	215		0	215	0	215	0	0		200.00	430.00
CLINTON												
Lugano	1	486		0	486	0	486	0	0	21.6	200.00	972.00
Tot. CANTONE	1	486		0	486	0	486	0	0		200.00	972.00
<i>Mesolcina</i>	<i>0</i>	<i>0</i>		<i>0</i>	<i>0</i>	<i>0</i>	<i>0</i>	<i>0</i>	<i>0</i>		<i>0.00</i>	<i>0.00</i>
Tot. GENERALE	1	486		0	486	0	486	0	0		200.00	972.00
DE CHAUNAC (SEIB 9549)												
Locarno	1	89		0	89	0	89	0	0	21.4	200.00	178.00
Tot. CANTONE	1	89		0	89	0	89	0	0		200.00	178.00
<i>Mesolcina</i>	<i>0</i>	<i>0</i>		<i>0</i>	<i>0</i>	<i>0</i>	<i>0</i>	<i>0</i>	<i>0</i>		<i>0.00</i>	<i>0.00</i>
Tot. GENERALE	1	89		0	89	0	89	0	0		200.00	178.00
EGIODOLA												
Mendrisio	1	936	0.01	0	936	936	0	0	0	22.0	200.00	1'872.00
Tot. CANTONE	1	936		0	936	936	0	0	0		200.00	1'872.00
<i>Mesolcina</i>	<i>0</i>	<i>0</i>		<i>0</i>	<i>0</i>	<i>0</i>	<i>0</i>	<i>0</i>	<i>0</i>		<i>0.00</i>	<i>0.00</i>
Tot. GENERALE	1	936		0	936	936	0	0	0		200.00	1'872.00
FREISA												
Mendrisio	1	60		0	60	60	0	0	0	20.6	200.00	120.00
Locarno	1	50		0	50	50	0	0	0	19.8	200.00	100.00
Tot. CANTONE	2	110		0	110	110	0	0	0		200.00	220.00
<i>Mesolcina</i>	<i>0</i>	<i>0</i>		<i>0</i>	<i>0</i>	<i>0</i>	<i>0</i>	<i>0</i>	<i>0</i>		<i>0.00</i>	<i>0.00</i>
Tot. GENERALE	2	110		0	110	110	0	0	0		200.00	220.00
GALOTTA												
Mendrisio	2	600		0	600	600	0	0	0	22.7	200.00	1'200.00
Locarno	2	642		0	642	642	0	0	0	21.7	200.00	1'284.00
Bellinzona	1	1'311	0.02	0	1'311	1'311	0	0	0	22.8	200.00	2'622.00
Riviera	1	248		0	248	248	0	0	0	20.6	200.00	496.00
Tot. CANTONE	6	2'801		0	2'801	2'801	0	0	0		200.00	5'602.00
<i>Mesolcina</i>	<i>0</i>	<i>0</i>		<i>0</i>	<i>0</i>	<i>0</i>	<i>0</i>	<i>0</i>	<i>0</i>		<i>0.00</i>	<i>0.00</i>
Tot. GENERALE	6	2'801		0	2'801	2'801	0	0	0		200.00	5'602.00
GAMAY												
Riviera	1	61		0	61	61	0	0	0	20.0	200.00	122.00
Tot. CANTONE	1	61		0	61	61	0	0	0		200.00	122.00
<i>Mesolcina</i>	<i>0</i>	<i>0</i>		<i>0</i>	<i>0</i>	<i>0</i>	<i>0</i>	<i>0</i>	<i>0</i>		<i>0.00</i>	<i>0.00</i>
Tot. GENERALE	1	61		0	61	61	0	0	0		200.00	122.00

Tabella N. 3.1.4.11 Quantitativi tassati per varietà, categoria e distretto

Varietà e Distretto	N. tassazioni	kg totale	%	kg pot. DOC	kg IGT globali	kg IGT nostrano	kg IGT normali	kg v. da tavola	kg altri usi	Brix media	fr./q media	fr. valore
ISABELLA												
Mendrisio	3	666		0	526	0	526	140	0	18.8	168.00	1'122.00
Lugano	7	5'920	0.09	0	5'820	0	5'820	100	0	18.7	197.00	11'690.00
Locarno	3	344		0	344	0	344	0	0	17.8	200.00	688.00
Bellinzona	2	208		0	208	0	208	0	0	18.5	200.00	416.00
Blenio	1	67		0	0	0	0	67	0	17.0	50.00	34.00
Tot. CANTONE	16	7'205		0	6'898	0	6'898	307	0		193.62	13'950.00
<i>Mesolcina</i>	<i>0</i>	<i>0</i>		<i>0</i>	<i>0</i>	<i>0</i>	<i>0</i>	<i>0</i>	<i>0</i>		<i>0.00</i>	<i>0.00</i>
Tot. GENERALE	16	7'205		0	6'898	0	6'898	307	0		193.62	13'950.00
KATAWBA												
Lugano	1	100		0	100	0	100	0	0	20.4	200.00	200.00
Locarno	3	491		0	491	0	491	0	0	18.6	200.00	982.00
Tot. CANTONE	4	591		0	591	0	591	0	0		200.00	1'182.00
<i>Mesolcina</i>	<i>0</i>	<i>0</i>		<i>0</i>	<i>0</i>	<i>0</i>	<i>0</i>	<i>0</i>	<i>0</i>		<i>0.00</i>	<i>0.00</i>
Tot. GENERALE	4	591		0	591	0	591	0	0		200.00	1'182.00
LEON MILLOT												
Lugano	1	71		0	71	0	71	0	0	20.8	200.00	142.00
Locarno	1	83		0	83	0	83	0	0	21.8	200.00	166.00
Tot. CANTONE	2	154		0	154	0	154	0	0		200.00	308.00
<i>Mesolcina</i>	<i>0</i>	<i>0</i>		<i>0</i>	<i>0</i>	<i>0</i>	<i>0</i>	<i>0</i>	<i>0</i>		<i>0.00</i>	<i>0.00</i>
Tot. GENERALE	2	154		0	154	0	154	0	0		200.00	308.00
MADERA												
Lugano	1	260		0	260	0	260	0	0	24.4	200.00	520.00
Tot. CANTONE	1	260		0	260	0	260	0	0		200.00	520.00
<i>Mesolcina</i>	<i>0</i>	<i>0</i>		<i>0</i>	<i>0</i>	<i>0</i>	<i>0</i>	<i>0</i>	<i>0</i>		<i>0.00</i>	<i>0.00</i>
Tot. GENERALE	1	260		0	260	0	260	0	0		200.00	520.00
MALBEC												
Mendrisio	1	394		0	394	394	0	0	0	20.8	200.00	788.00
Tot. CANTONE	1	394		0	394	394	0	0	0		200.00	788.00
<i>Mesolcina</i>	<i>1</i>	<i>900</i>		<i>0</i>	<i>900</i>	<i>900</i>	<i>0</i>	<i>0</i>	<i>0</i>	<i>20.4</i>	<i>200.00</i>	<i>1'800.00</i>
Tot. GENERALE	2	1'294		0	1'294	1'294	0	0	0		200.00	2'588.00
MARECHAL FOCH												
Lugano	5	1'983	0.03	0	1'983	0	1'983	0	0	23.7	200.00	3'966.00
Locarno	6	586		0	586	0	586	0	0	20.7	200.00	1'172.00
Blenio	5	330		0	330	0	330	0	0	22.2	200.00	660.00
Tot. CANTONE	16	2'899		0	2'899	0	2'899	0	0		200.00	5'798.00
<i>Mesolcina</i>	<i>0</i>	<i>0</i>		<i>0</i>	<i>0</i>	<i>0</i>	<i>0</i>	<i>0</i>	<i>0</i>		<i>0.00</i>	<i>0.00</i>
Tot. GENERALE	16	2'899		0	2'899	0	2'899	0	0		200.00	5'798.00
MARSELAN												
Mendrisio	1	790	0.01	0	790	790	0	0	0	20.8	200.00	1'580.00
Lugano	1	261		0	261	261	0	0	0	23.2	200.00	522.00
Bellinzona	1	1'600	0.02	0	1'600	1'600	0	0	0	23.0	200.00	3'200.00
Tot. CANTONE	3	2'651		0	2'651	2'651	0	0	0		200.00	5'302.00
<i>Mesolcina</i>	<i>0</i>	<i>0</i>		<i>0</i>	<i>0</i>	<i>0</i>	<i>0</i>	<i>0</i>	<i>0</i>		<i>0.00</i>	<i>0.00</i>
Tot. GENERALE	3	2'651		0	2'651	2'651	0	0	0		200.00	5'302.00

Tabella N. 3.1.4.12 Quantitativi tassati per varietà, categoria e distretto

Varietà e Distretto	N. tassazioni	kg totale	%	kg pot. DOC	kg IGT globali	kg IGT nostrano	kg IGT normali	kg v. da tavola	kg altri usati	Brix media	fr./q media	fr. valore
MOURVEDRE												
Mendrisio	1	676		0	676	676	0	0	0	18.2	200.00	1'352.00
Tot. CANTONE	1	676		0	676	676	0	0	0		200.00	1'352.00
Mesolcina	0	0		0	0	0	0	0	0		0.00	0.00
Tot. GENERALE	1	676		0	676	676	0	0	0		200.00	1'352.00
MRAC 1817 GAMARET X NEBBIOLO												
Mendrisio	1	240		0	240	240	0	0	0	23.8	200.00	480.00
Tot. CANTONE	1	240		0	240	240	0	0	0		200.00	480.00
Mesolcina	0	0		0	0	0	0	0	0		0.00	0.00
Tot. GENERALE	1	240		0	240	240	0	0	0		200.00	480.00
MRAC GAMARET X MERLOT												
Mendrisio	1	304		0	304	304	0	0	0	26.8	200.00	608.00
Tot. CANTONE	1	304		0	304	304	0	0	0		200.00	608.00
Mesolcina	0	0		0	0	0	0	0	0		0.00	0.00
Tot. GENERALE	1	304		0	304	304	0	0	0		200.00	608.00
NEBBIOLO												
Mendrisio	5	8'039	0.12	0	8'039	8'039	0	0	0	23.6	200.00	16'078.00
Lugano	1	111		0	111	111	0	0	0	22.8	200.00	222.00
Bellinzona	1	51		0	51	51	0	0	0	20.8	200.00	102.00
Tot. CANTONE	7	8'201		0	8'201	8'201	0	0	0		200.00	16'402.00
Mesolcina	0	0		0	0	0	0	0	0		0.00	0.00
Tot. GENERALE	7	8'201		0	8'201	8'201	0	0	0		200.00	16'402.00
PETIT VERDOT												
Mendrisio	10	7'389	0.11	0	7'389	7'389	0	0	0	23.0	200.00	14'778.00
Lugano	2	1'302	0.02	0	1'302	1'302	0	0	0	23.6	200.00	2'604.00
Locarno	5	4'425	0.06	0	4'425	4'425	0	0	0	21.0	200.00	8'850.00
Bellinzona	1	82		0	82	82	0	0	0	20.4	200.00	164.00
Tot. CANTONE	18	13'198		0	13'198	13'198	0	0	0		200.00	26'396.00
Mesolcina	0	0		0	0	0	0	0	0		0.00	0.00
Tot. GENERALE	18	13'198		0	13'198	13'198	0	0	0		200.00	26'396.00
REGENT												
Mendrisio	1	300		0	300	0	300	0	0	21.8	200.00	600.00
Lugano	1	421		0	421	0	421	0	0	23.0	200.00	842.00
Locarno	4	257		0	257	0	257	0	0	21.1	200.00	514.00
Bellinzona	1	250		0	250	0	250	0	0	22.2	200.00	500.00
Tot. CANTONE	7	1'228		0	1'228	0	1'228	0	0		200.00	2'456.00
Mesolcina	0	0		0	0	0	0	0	0		0.00	0.00
Tot. GENERALE	7	1'228		0	1'228	0	1'228	0	0		200.00	2'456.00
ROSSE EUROPEE NON DEFINITE IIA												
Mendrisio	3	409		0	409	409	0	0	0	19.3	200.00	818.00
Lugano	2	190		0	190	190	0	0	0	20.0	200.00	380.00
Locarno	12	2'684	0.04	0	2'684	2'684	0	0	0	20.3	200.00	5'368.00
Bellinzona	4	414		0	414	414	0	0	0	20.7	200.00	828.00
Leventina	1	350		0	350	350	0	0	0	20.2	200.00	700.00
Tot. CANTONE	22	4'047		0	4'047	4'047	0	0	0		200.00	8'094.00
Mesolcina	3	736		0	736	736	0	0	0	21.6	200.00	1'472.00
Tot. GENERALE	25	4'783		0	4'783	4'783	0	0	0		200.00	9'566.00

Tabella N. 3.1.4.13 Quantitativi tassati per varietà, categoria e distretto

Varietà e Distretto	N. tassazioni	kg totale	%	kg pot. DOC	kg IGT globali	kg IGT nostrano	kg IGT normali	kg v. da tavola	kg altri usi	Brix media	fr./q media	fr. valore
ROSSE IBRIDI / PD (AMERICANE)												
Mendrisio	17	4'452	0.06	0	3'036	0	3'036	1'416	0	18.0	152.00	6'780.00
Lugano	29	10'912	0.16	0	7'971	0	7'971	2'941	0	18.6	160.00	17'412.00
Locarno	91	15'536	0.23	0	12'020	0	12'020	3'516	0	17.7	166.00	25'798.00
Valle Maggia	53	13'017	0.19	0	9'949	0	9'949	3'068	0	17.4	165.00	21'432.00
Bellinzona	43	12'807	0.19	0	8'165	0	8'165	4'642	0	17.6	146.00	18'651.00
Riviera	2	1'054	0.02	0	1'054	0	1'054	0	0	19.3	200.00	2'108.00
Blenio	2	288		0	288	0	288	0	0	19.3	200.00	576.00
Leventina	0	0		0	0	0	0	0	0		0.00	0.00
Tot. CANTONE	237	58'066		0	42'483	0	42'483	15'583	0		159.74	92'757.00
Mesolcina	1	230		0	230	0	230	0	0	17.2	200.00	460.00
Tot. GENERALE	238	58'296		0	42'713	0	42'713	15'583	0		159.90	93'217.00
SAINT LAURENT												
Lugano	1	238		0	238	238	0	0	0	20.6	200.00	476.00
Tot. CANTONE	1	238		0	238	238	0	0	0		200.00	476.00
Mesolcina	0	0		0	0	0	0	0	0		0.00	0.00
Tot. GENERALE	1	238		0	238	238	0	0	0		200.00	476.00
SEIBEL												
Locarno	2	41		0	41	0	41	0	0	20.5	200.00	82.00
Blenio	2	449		0	449	0	449	0	0	20.6	200.00	898.00
Tot. CANTONE	4	490		0	490	0	490	0	0		200.00	980.00
Mesolcina	0	0		0	0	0	0	0	0		0.00	0.00
Tot. GENERALE	4	490		0	490	0	490	0	0		200.00	980.00
TANNAT												
Mendrisio	1	704	0.01	0	704	704	0	0	0	22.8	200.00	1'408.00
Tot. CANTONE	1	704		0	704	704	0	0	0		200.00	1'408.00
Mesolcina	0	0		0	0	0	0	0	0		0.00	0.00
Tot. GENERALE	1	704		0	704	704	0	0	0		200.00	1'408.00
VB 91 - 26 - 04												
Mendrisio	1	109		0	109	0	109	0	0	21.0	200.00	218.00
Tot. CANTONE	1	109		0	109	0	109	0	0		200.00	218.00
Mesolcina	0	0		0	0	0	0	0	0		0.00	0.00
Tot. GENERALE	1	109		0	109	0	109	0	0		200.00	218.00
VB 91 - 26 - 18												
Mendrisio	2	316		0	316	0	316	0	0	22.1	200.00	632.00
Tot. CANTONE	2	316		0	316	0	316	0	0		200.00	632.00
Mesolcina	0	0		0	0	0	0	0	0		0.00	0.00
Tot. GENERALE	2	316		0	316	0	316	0	0		200.00	632.00
VB 91 - 26 - 25												
Lugano	2	2'314	0.03	0	2'314	0	2'314	0	0	21.0	200.00	4'628.00
Bellinzona	2	1'150	0.02	0	1'150	0	1'150	0	0	22.8	200.00	2'300.00
Tot. CANTONE	4	3'464		0	3'464	0	3'464	0	0		200.00	6'928.00
Mesolcina	1	500		0	500	0	500	0	0	21.8	200.00	1'000.00
Tot. GENERALE	5	3'964		0	3'964	0	3'964	0	0		200.00	7'928.00
VB 91 - 26 - 26												
Locarno	1	106		0	106	0	106	0	0	20.8	200.00	212.00
Tot. CANTONE	1	106		0	106	0	106	0	0		200.00	212.00
Mesolcina	0	0		0	0	0	0	0	0		0.00	0.00
Tot. GENERALE	1	106		0	106	0	106	0	0		200.00	212.00

Tabella N. 3.1.4.14 Quantitativi tassati per varietà, categoria e distretto

Varietà e Distretto	N. tassazioni	kg totale	%	kg pot. DOC	kg IGT globali	kg IGT nostrano	kg IGT normali	kg v. da tavola	kg altri usi	Brix media	fr./q media	fr. valore
VB 91 - 26 - 27												
Mendrisio	1	107		0	107	0	107	0	0	21.0	200.00	214.00
Tot. CANTONE	1	107		0	107	0	107	0	0		200.00	214.00
Mesolcina	0	0		0	0	0	0	0	0		0.00	0.00
Tot. GENERALE	1	107		0	107	0	107	0	0		200.00	214.00
VB 91 - 26 - 29												
Lugano	1	340		0	340	0	340	0	0	19.6	200.00	680.00
Tot. CANTONE	1	340		0	340	0	340	0	0		200.00	680.00
Mesolcina	0	0		0	0	0	0	0	0		0.00	0.00
Tot. GENERALE	1	340		0	340	0	340	0	0		200.00	680.00
VB CAL 1 - 15												
Bellinzona	1	251		0	251	0	251	0	0	22.6	200.00	502.00
Tot. CANTONE	1	251		0	251	0	251	0	0		200.00	502.00
Mesolcina	0	0		0	0	0	0	0	0		0.00	0.00
Tot. GENERALE	1	251		0	251	0	251	0	0		200.00	502.00
VB CAL 1 - 22												
Bellinzona	1	55		0	55	0	55	0	0	22.4	200.00	110.00
Tot. CANTONE	1	55		0	55	0	55	0	0		200.00	110.00
Mesolcina	0	0		0	0	0	0	0	0		0.00	0.00
Tot. GENERALE	1	55		0	55	0	55	0	0		200.00	110.00
VB CAL 1 - 28												
Bellinzona	1	194		0	194	0	194	0	0	22.4	200.00	388.00
Tot. CANTONE	1	194		0	194	0	194	0	0		200.00	388.00
Mesolcina	0	0		0	0	0	0	0	0		0.00	0.00
Tot. GENERALE	1	194		0	194	0	194	0	0		200.00	388.00
VB JURA 25												
Mendrisio	0	0		0	0	0	0	0	0		0.00	0.00
Lugano	1	376		0	376	0	376	0	0	19.8	200.00	752.00
Tot. CANTONE	1	376		0	376	0	376	0	0		200.00	752.00
Mesolcina	0	0		0	0	0	0	0	0		0.00	0.00
Tot. GENERALE	1	376		0	376	0	376	0	0		200.00	752.00

Tabella N. 3.1.5 - Quantitativi tassati globali per gradazione e distretto (in kg - Merlot)

° Oe	Brix	fr./kg	Mendri- sio	Lugano	Bellin- zona	Locarno	Valle Maggia	Riviera	Blenio	Leven- tina	Totale Ticino	Mesol- cina	Totale Genera- le	%
54	13.4	0.00	0	0	0	0	0	0	0	0	0	0	0	
55	13.6	0.00	0	0	0	0	0	0	0	0	0	0	0	
56	13.8	0.00	0	0	0	0	0	0	0	0	0	0	0	
57	14.0	0.00	0	0	0	0	0	0	0	0	0	0	0	
58	14.2	0.00	0	0	0	0	0	0	0	0	0	0	0	
59	14.4	0.50	0	0	0	0	0	0	0	0	0	0	0	
59	14.6	0.50	0	0	0	0	0	0	0	0	0	0	0	
60	14.8	0.50	0	0	0	0	0	0	0	0	0	0	0	
61	15.0	0.50	0	0	0	0	0	0	0	0	0	0	0	
62	15.2	2.00	0	0	0	0	0	0	0	0	0	0	0	
63	15.4	2.00	0	0	0	0	0	0	0	0	0	0	0	
64	15.6	2.00	0	0	0	0	0	0	0	0	0	0	0	
65	15.8	2.00	0	0	0	0	0	0	0	0	0	0	0	
65	16.0	2.00	0	0	0	0	0	0	0	0	0	0	0	
66	16.2	2.00	0	0	0	0	0	0	0	0	0	0	0	
67	16.4	2.00	0	0	0	0	0	0	0	0	0	0	0	
68	16.6	2.00	0	0	0	0	0	0	0	0	0	0	0	
69	16.8	2.00	0	0	0	0	0	0	0	0	0	0	0	
70	17.0	2.00	0	0	0	0	0	0	0	0	0	0	0	
71	17.2	2.00	0	0	0	0	0	0	0	0	0	0	0	
72	17.4	2.00	0	0	0	0	0	0	265	0	265	0	265	
72	17.6	2.50	0	0	0	0	0	0	326	0	326	0	326	
73	17.8	2.50	0	0	0	0	255	0	8'908	0	9'163	0	9'163	0.1
74	18.0	2.50	0	227	350	0	1'085	768	11'964	5'667	20'061	960	21'021	0.3
75	18.2	2.50	7	625	172	147	0	2'817	18'434	14'933	37'135	0	37'135	0.6
76	18.4	2.51	0	967	470	0	0	1'071	10'513	4'928	17'949	0	17'949	0.3
77	18.6	2.71	0	943	1'185	187	949	1'701	15'406	7'910	28'281	723	29'004	0.5
78	18.8	2.91	0	0	1'260	2'388	2'159	3'129	10'215	10'688	29'839	1'202	31'041	0.5
79	19.0	3.11	1'936	298	4'619	10'944	2'185	4'706	27'308	19'374	71'370	1'669	73'039	1.2
79	19.2	3.31	21'051	91	2'511	5'881	2'546	8'414	37'052	14'772	92'318	5'461	97'779	1.6
80	19.4	3.51	40'156	4'733	12'534	6'283	3'194	13'864	35'370	14'847	130'981	8'612	139'593	2.3
81	19.6	3.66	9'726	8'465	15'059	22'299	3'513	10'756	23'466	10'125	103'409	9'627	113'036	1.8
82	19.8	3.81	11'729	12'729	46'307	27'130	0	16'843	16'982	9'980	141'700	12'801	154'501	2.5
83	20.0	3.91	40'312	14'368	36'905	18'603	502	23'992	18'671	5'693	159'046	20'430	179'476	2.9
84	20.2	3.97	31'981	8'807	29'804	26'873	1'980	23'268	15'324	11'243	149'280	19'832	169'112	2.7
85	20.4	4.03	27'323	8'525	42'720	34'244	2'220	29'143	17'818	10'073	172'066	19'171	191'237	3.1
86	20.6	4.07	55'276	42'328	54'575	32'602	1'703	27'470	8'803	11'793	234'550	9'944	244'494	4.0
87	20.8	4.11	57'177	17'824	41'769	43'890	1'584	23'322	4'164	3'682	193'412	13'609	207'021	3.3
87	21.0	4.15	120'486	40'748	63'943	90'402	276	21'010	3'420	3'298	343'583	9'488	353'071	5.7
88	21.2	4.19	132'134	36'277	68'400	82'037	156	18'159	165	997	338'325	5'567	343'892	5.6
89	21.4	4.23	235'918	35'974	72'152	96'262	218	15'452	884	743	457'603	1'897	459'500	7.4
90	21.6	4.27	248'486	103'626	113'786	112'043	100	7'744	300	631	586'716	7'876	594'592	9.6
91	21.8	4.33	236'744	41'465	94'563	71'468	0	5'171	978	384	450'773	7'202	457'975	7.4
92	22.0	4.39	224'148	128'516	111'133	97'629	0	2'309	0	436	564'171	2'131	566'302	9.2
93	22.2	4.45	202'762	36'865	67'438	70'152	0	571	0	0	377'788	2'656	380'444	6.2
94	22.4	4.51	197'309	42'656	47'026	43'145	0	434	0	0	330'570	0	330'570	5.3
95	22.6	4.57	120'740	55'177	48'324	54'511	0	426	0	0	279'178	0	279'178	4.5
96	22.8	4.57	123'855	29'406	34'223	30'822	0	173	0	0	218'479	1'049	219'528	3.5
96	23.0	4.57	93'506	26'754	20'323	20'238	0	0	505	0	161'326	0	161'326	2.6
97	23.2	4.57	125'475	11'248	7'759	16'105	0	0	0	0	160'587	0	160'587	2.6
98	23.4	4.57	39'652	9'382	2'211	9'541	0	0	0	0	60'786	0	60'786	1.0
99	23.6	4.57	18'988	7'906	2'686	12'776	0	0	0	0	42'356	0	42'356	0.7
100	23.8	4.57	23'680	9'654	1'869	1'458	0	0	0	0	36'661	0	36'661	0.6
101	24.0	4.57	10'595	720	358	947	0	0	0	0	12'620	0	12'620	0.2
102	24.2	4.57	754	1'600	0	0	0	0	0	0	2'354	0	2'354	
103	24.4	4.57	866	0	0	1'050	0	0	0	0	1'916	0	1'916	
104	24.6	4.57	561	0	0	0	0	0	0	0	561	0	561	
105	24.8	4.57	3'817	741	0	0	0	0	0	0	4'558	0	4'558	
106	25.0	4.57	0	0	0	0	0	0	0	0	0	0	0	
107	25.2	4.57	0	0	0	0	0	0	0	0	0	0	0	
108	25.4	4.57	0	0	0	567	0	0	0	0	567	0	567	
109	25.6	4.57	0	0	0	0	0	0	0	0	0	0	0	
110	25.8	4.57	0	0	0	0	0	0	0	0	0	0	0	
111	26.0	4.57	0	0	0	0	0	0	0	0	0	0	0	
112	26.2	4.57	0	0	0	0	0	0	0	0	0	0	0	
113	26.4	4.57	0	0	0	0	0	0	0	0	0	0	0	
114	26.6	4.57	0	0	0	0	0	0	0	0	0	0	0	
115	26.8	4.57	0	0	0	0	0	0	0	0	0	0	0	
54	13.4	0.00	0	0	0	0	0	0	0	0	0	0	0	
Tot.			2'457'150	739'645	1'046'434	1'042'624	24'625	262'713	287'241	162'197	6'022'629	161'907	6'184'536	100

Grafico 3.1.1 - Distribuzione uve Merlot in base alla gradazione

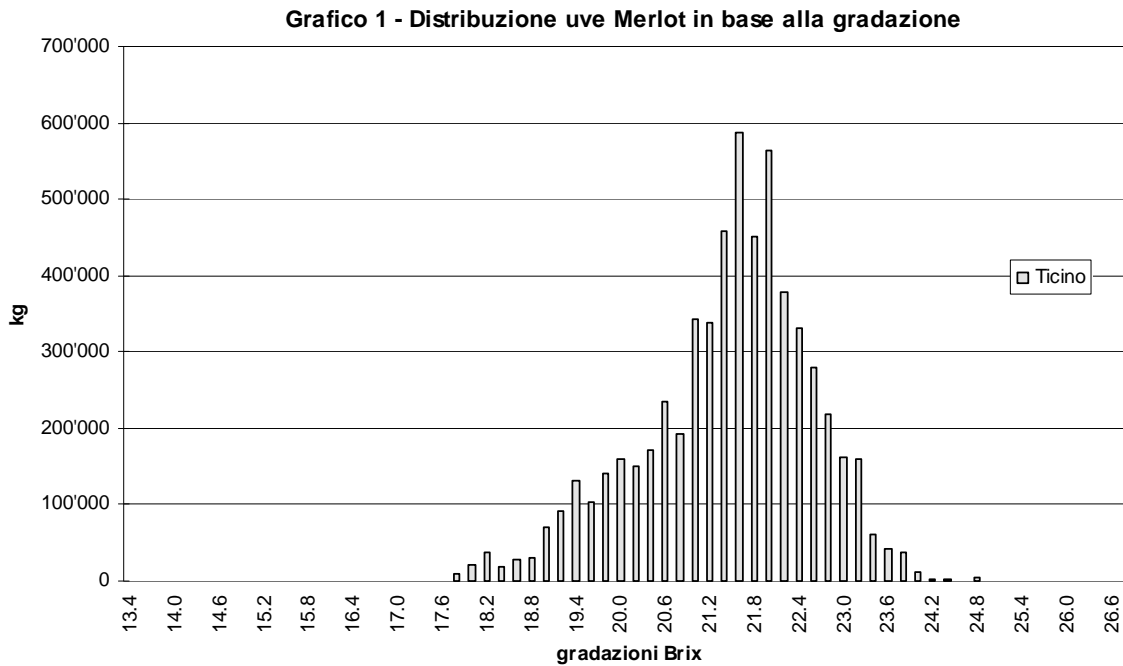

3.2 Evoluzione delle consegne

Grafico 3.2.1 - kg di uve Merlot tassati per giorno e distretto

Grafico N. 3.2.1 - kg di uve Merlot tassati per giorno e distretto



Tabella N. 3.2.1 - Evoluzione delle consegne sull'arco della vendemmia per distretto
(dati in kg)

Data consegne	Mendri- sio	Lugano	Bellin- zona	Locarno	Valle Maggia	Riviera	Blenio	Leven- tina	Ticino	Mesol- cina	Generale TI + Me
MERLOT											
05.09.2012	4'048	0	773	0	0	0	0	0	4'821	0	4'821
06.09.2012	7'656	3'600	0	0	0	0	0	0	11'256	0	11'256
07.09.2012	8'851	0	0	0	0	0	0	0	8'851	0	8'851
08.09.2012	3'030	0	0	0	0	0	0	0	3'030	0	3'030
10.09.2012	12'740	0	0	0	0	0	0	0	12'740	0	12'740
11.09.2012	7'960	91	14'625	0	0	0	0	0	22'676	0	22'676
12.09.2012	0	0	2'979	0	0	0	0	0	2'979	0	2'979
13.09.2012	2'112	5'870	24'267	15'896	0	0	0	0	48'145	0	48'145
14.09.2012	7'631	4'444	23'067	15'677	0	0	0	0	50'819	0	50'819
15.09.2012	17'112	1'578	12'496	7'659	0	0	300	0	39'145	0	39'145
16.09.2012	6'179	2'600	5'774	17'569	0	0	0	0	32'122	1'244	33'366
17.09.2012	36'452	7'122	11'067	20'109	0	0	0	0	74'750	0	74'750
18.09.2012	54'579	25'486	29'997	20'392	0	0	0	0	130'454	0	130'454
19.09.2012	58'141	21'065	14'544	59'670	0	0	0	0	153'420	247	153'667
20.09.2012	186'241	59'756	73'309	137'267	0	2'941	2'806	0	462'320	1'228	463'548
21.09.2012	295'986	57'315	149'357	125'566	764	679	780	0	630'447	2'185	632'632
22.09.2012	326'801	104'571	186'381	189'288	1'759	2'211	1'506	0	812'517	5'092	817'609
23.09.2012	217'946	41'694	40'080	75'015	2'305	34'377	280	9'005	420'702	1'322	422'024
24.09.2012	95'580	15'278	49'485	26'991	0	12'208	6'624	3'787	209'953	2'482	212'435
25.09.2012	145'906	56'558	93'038	45'054	410	33'360	15'724	15'716	405'766	28'933	434'699
26.09.2012	44'789	4'776	26'295	11'221	0	3'265	1'290	250	91'886	12'305	104'191
27.09.2012	75'856	10'199	15'188	3'525	574	1'196	2'116	1'750	110'404	5'688	116'092
28.09.2012	266'514	49'606	68'445	53'518	2'892	54'128	64'284	23'110	582'497	36'509	619'006
29.09.2012	70'383	13'711	38'947	25'877	1'150	50'995	75'876	24'094	301'033	42'370	343'403
30.09.2012	17'842	9'124	10'285	6'999	1'285	1'540	8'828	9'133	65'036	5'606	70'642
01.10.2012	39'756	6'695	32'101	95'865	0	22'370	15'520	18'335	230'642	3'845	234'487
02.10.2012	141'134	18'958	42'100	45'246	565	14'690	44'907	7'352	314'952	5'842	320'794
03.10.2012	58'904	17'827	19'007	8'250	4'364	10'125	12'272	5'278	136'027	1'716	137'743
04.10.2012	20'671	43'126	354	6'437	7'089	135	4'543	7'039	89'394	0	89'394
05.10.2012	30'792	19'482	32'699	3'793	30	1'983	8'113	370	97'262	832	98'094
06.10.2012	24'435	30'217	14'459	8'304	895	7'191	12'046	18'168	115'715	2'979	118'694
07.10.2012	28'812	7'458	1'381	1'949	0	2'317	2'706	841	45'464	0	45'464
08.10.2012	27'929	8'179	757	3'782	0	2'125	2'022	1'656	46'450	0	46'450
09.10.2012	16'588	0	3'430	0	0	122	2'655	11'973	34'768	0	34'768
10.10.2012	22'812	38'626	2'974	0	0	830	894	0	66'136	0	66'136
11.10.2012	1'848	6'660	0	10'659	543	470	0	0	20'180	0	20'180
12.10.2012	1'042	0	3'193	0	0	0	0	3'300	7'535	0	7'535
14.10.2012	8'207	8'587	0	0	0	3'455	0	0	20'249	0	20'249
15.10.2012	0	2'905	2'140	0	0	0	0	0	5'045	0	5'045
16.10.2012	16'191	12'304	0	1'046	0	0	0	0	29'541	0	29'541
17.10.2012	28'173	17'316	0	0	0	0	0	0	45'489	0	45'489
18.10.2012	14'000	0	0	0	0	0	250	0	14'250	0	14'250
19.10.2012	0	6'861	440	0	0	0	0	0	7'301	0	7'301
20.10.2012	2'560	0	0	0	0	0	0	0	2'560	0	2'560
21.10.2012	0	0	0	0	0	0	354	0	354	0	354
22.10.2012	1'743	0	1'000	0	0	0	0	1'040	3'783	1'482	5'265
23.10.2012	715	0	0	0	0	0	0	0	715	0	715
25.10.2012	503	0	0	0	0	0	0	0	503	0	503
26.10.2012	0	0	0	0	0	0	545	0	545	0	545
Totali	2'457'150	739'645	1'046'434	1'042'624	24'625	262'713	287'241	162'197	6'022'629	161'907	6'184'536

3.3 Uve americane

Il prezzo delle uve americane pagato per la produzione di vino è rimasto a fr. 160.-/q e i relativi quantitativi tassati figurano nelle differenti tabelle nelle quali si è però usato erroneamente il prezzo base di fr. 200.- e non quello di 160.-. Circa il 25 % delle uve americane rosse tassate è destinato ai vini IGT, il 24 % ai vini da tavola, il 49 % ad altra destinazione (distillazione, per succo d'uva, ...) più un 2 % per uso personale. A questi quantitativi andrebbero aggiunti le uve prive di certificato e destinate direttamente alla distillazione; dati non più ripresi nelle tabelle del rapporto.

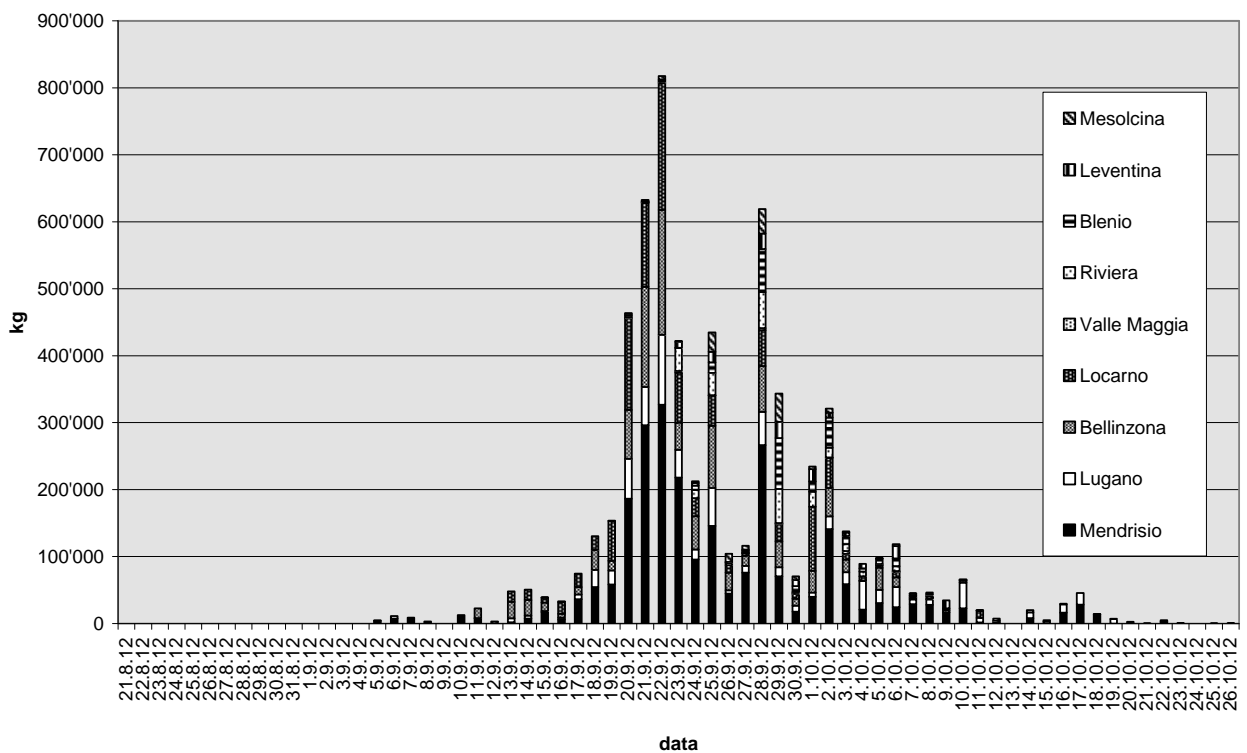
4 RISULTATI QUALITATIVI

Nelle pagine che seguono riportiamo nell'ordine le tabelle relative alla qualità delle uve tassate per la vendemmia 2012 e i confronti con le annate precedenti, senza commento:

<u>Capitolo N.</u>	<u>Grafico N.</u>	<u>Tabella N.</u>	<u>Pagina N.</u>
4.1 Gradazioni			
Gradazioni medie per distretto, varietà e cat.	T. 4.1.1 - 4		46 - 49
4.2 Evoluzione delle medie del Merlot			
Evoluzione delle gradazioni medie durante le consegne, per distretto (dati in Brix)	T. 4.2.1		50
5 CONFRONTO ANNATE PRECEDENTI			51
Quantitativi controllati nel Cantone negli ultimi anni	T. 5.1.1 - 2		51 - 52
Gradazioni medie per distretto dal 1944	T. 5.2.1		53

Tabella N. 4.1.1 Gradazioni medie per distretto, varietà e categoria

Varietà	Categoria	Mendri- sio	Lugano	Sotto Ceneri	Bellin- zona	Locarno	Valle Maggia	Riviera	Blenio	Leven- tina	Sopra Ceneri	Ticino	Mesol- cina	Generale Ti + Me
Bianche di Ia														
CHARDONNAY	Media di Ia (pot. DOC)	22.0	21.5	21.9	21.2	21.2	19.4	20.0	21.6	20.5	21.2	21.6	20.8	21.6
CHARDONNAY	Media di tutte le consegne	22.0	21.5	21.9	21.2	21.2	19.4	20.0	21.6	20.5	21.2	21.6	20.8	21.6
CHASSELAS	Media di Ia (pot. DOC)	18.9	18.5	18.8	16.6	19.6	0.0	0.0	17.1	0.0	17.7	18.8	0.0	18.8
CHASSELAS	Media di tutte le consegne	18.9	18.5	18.9	16.6	19.6	0.0	0.0	17.1	0.0	17.7	18.8	0.0	18.8
DORAL	Media di Ia (pot. DOC)	21.5	21.1	21.4	21.2	20.0	19.8	0.0	0.0	0.0	20.8	21.0	0.0	21.0
DORAL	Media di tutte le consegne	21.5	21.1	21.4	21.2	20.0	19.8	0.0	0.0	0.0	20.8	21.0	0.0	21.0
KERNER	Media di Ia (pot. DOC)	21.8	21.3	21.7	0.0	19.8	18.2	0.0	0.0	0.0	19.7	21.2	0.0	21.2
KERNER	Media di tutte le consegne	21.8	21.3	21.7	0.0	19.8	18.2	0.0	0.0	0.0	19.7	21.2	0.0	21.2
MÜLLER THURGAU / RIESLING X SYLVANER	Media di Ia (pot. DOC)	21.2	20.8	21.1	0.0	0.0	0.0	0.0	21.0	0.0	21.0	21.1	0.0	21.1
MÜLLER THURGAU / RIESLING X SYLVANER	Media di tutte le consegne	21.2	20.8	21.1	0.0	0.0	0.0	0.0	21.0	0.0	21.0	21.1	0.0	21.1
PINOT BIANCO	Media di Ia (pot. DOC)	21.7	0.0	21.7	0.0	22.0	0.0	0.0	19.0	0.0	20.8	21.7	0.0	21.7
PINOT BIANCO	Media di tutte le consegne	21.7	0.0	21.7	0.0	22.0	0.0	0.0	19.0	0.0	20.8	21.7	0.0	21.7
PINOT GRIGIO	Media di Ia (pot. DOC)	22.9	21.3	22.7	22.0	22.6	0.0	0.0	22.2	0.0	22.2	22.7	23.2	22.7
PINOT GRIGIO	Media di tutte le consegne	22.9	21.3	22.7	22.0	22.6	0.0	0.0	22.2	0.0	22.2	22.7	23.2	22.7
SAUVIGNON BIANCO	Media di Ia (pot. DOC)	21.9	20.7	21.6	21.4	21.6	18.8	0.0	20.4	0.0	21.5	21.6	0.0	21.6
SAUVIGNON BIANCO	Media di tutte le consegne	21.9	20.7	21.6	21.4	21.6	18.8	0.0	20.4	0.0	21.5	21.6	0.0	21.6
SEMILLON	Media di Ia (pot. DOC)	20.8	21.5	20.8	0.0	21.2	0.0	0.0	0.0	0.0	21.2	20.8	0.0	20.8
SEMILLON	Media di tutte le consegne	20.8	21.5	20.8	0.0	21.2	0.0	0.0	0.0	0.0	21.2	20.8	0.0	20.8
VIOGNIER	Media di Ia (pot. DOC)	22.1	22.1	22.1	0.0	0.0	0.0	0.0	21.0	24.0	23.2	22.4	0.0	22.4
VIOGNIER	Media di tutte le consegne	22.1	22.1	22.1	0.0	0.0	0.0	0.0	21.0	24.0	23.2	22.4	0.0	22.4

Tabella N. 4.1.2 Gradazioni medie per distretto, varietà e categoria

Varietà	Categoria	Mendri- sio	Lugano	Sotto Ceneri	Bellin- zona	Locarno	Valle Maggia	Riviera	Blenio	Leven- tina	Sopra Ceneri	Ticino	Mesol- cina	Generale Ti + Me
Bianche di IIA														
AMIGNE	Media IGT - Nostrano	0.0	0.0	0.0	0.0	0.0	0.0	0.0	0.0	0.0	0.0	0.0	23.8	23.8
ARNEIS	Media IGT - Nostrano	21.8	0.0	21.8	0.0	0.0	0.0	0.0	0.0	0.0	0.0	21.8	0.0	21.8
ARVINE	Media IGT - Nostrano	18.1	0.0	18.1	0.0	0.0	0.0	0.0	0.0	0.0	0.0	18.1	0.0	18.1
BIANCHE EUROPEE NON DEFINITE IIA	Media IGT - Nostrano	19.8	0.0	19.8	22.8	0.0	0.0	0.0	0.0	0.0	22.8	21.0	21.0	21.0
BIANCHE IBRIDI / PD (AMERICANE)	Media IGT - Normale	17.8	20.6	19.7	0.0	18.5	0.0	0.0	20.7	0.0	19.6	19.7	0.0	19.7
BRONNER	Media IGT - Normale	0.0	21.6	21.6	0.0	0.0	0.0	0.0	0.0	0.0	0.0	21.6	26.4	22.0
CHARMONT	Media IGT - Nostrano	21.0	0.0	21.0	0.0	0.0	0.0	0.0	0.0	0.0	0.0	21.0	0.0	21.0
COMPLETER	Media IGT - Nostrano	0.0	20.8	20.8	0.0	23.0	0.0	0.0	0.0	0.0	23.0	21.7	0.0	21.7
FREISAMER	Media IGT - Nostrano	0.0	0.0	0.0	0.0	0.0	0.0	0.0	0.0	0.0	0.0	0.0	22.0	22.0
GEWÜRZTRAMINER	Media IGT - Nostrano	21.2	23.0	21.3	0.0	0.0	0.0	0.0	0.0	0.0	0.0	21.3	22.0	21.3
JOHANNITER	Media IGT - Nostrano	0.0	21.5	21.5	19.6	21.0	0.0	20.8	0.0	0.0	20.7	21.3	0.0	21.3
LILIORILA	Media IGT - Normale	0.0	22.4	22.4	0.0	0.0	0.0	0.0	0.0	0.0	0.0	22.4	0.0	22.4
MOSCATO BIANCO	Media IGT - Nostrano	20.7	0.0	20.7	0.0	20.6	0.0	0.0	21.0	0.0	20.7	20.7	0.0	20.7
MOSCATO BRISTALER	Media IGT - Normale	0.0	0.0	0.0	0.0	18.4	0.0	0.0	0.0	0.0	18.4	18.4	0.0	18.4
RIESLING.	Media IGT - Nostrano	0.0	0.0	0.0	0.0	0.0	0.0	0.0	0.0	0.0	0.0	0.0	22.0	22.0
SAUVIGNON GRIS	Media IGT - Nostrano	0.0	22.4	22.4	0.0	0.0	0.0	0.0	0.0	0.0	0.0	22.4	0.0	22.4
SCHEUREBE	Media IGT - Normale	19.0	0.0	19.0	0.0	0.0	0.0	0.0	0.0	0.0	0.0	19.0	0.0	19.0
SEYVAL BIANCO	Media IGT - Normale	0.0	20.8	20.8	0.0	20.8	0.0	0.0	17.6	0.0	20.4	20.6	0.0	20.6
SOLARIS	Media IGT - Normale	24.6	24.7	24.6	0.0	25.0	0.0	0.0	0.0	0.0	25.0	24.7	21.0	24.2
VB 32 - 07	Media IGT - Normale	0.0	23.2	23.2	21.4	21.2	0.0	0.0	0.0	0.0	21.4	22.4	0.0	22.4

Tabella N. 4.1.3 Gradazioni medie per distretto, varietà e categoria

Varietà	Categoria	Mendri- sio	Lugano	Sotto Ceneri	Bellin- zona	Locarno	Valle Maggia	Riviera	Blenio	Leven- tina	Sopra Ceneri	Ticino	Mesol- cina	Generale Ti + Me
Rosse di Ia														
BONDOLA	Media di Ia (pot. DOC)	20.4	19.4	20.3	20.4	20.1	18.2	19.4	19.0	19.0	20.1	20.1	21.1	20.1
BONDOLA	Media di tutte le consegne	20.4	19.4	20.3	20.4	20.1	18.2	19.4	19.0	19.0	20.1	20.1	21.1	20.1
CABERNET FRANC	Media di Ia (pot. DOC)	22.4	21.9	22.3	21.7	21.6	21.6	19.6	20.2	20.2	21.4	22.1	20.4	22.1
CABERNET FRANC	Media di tutte le consegne	22.4	21.9	22.3	21.7	21.6	21.6	19.6	20.2	20.2	21.4	22.1	20.4	22.1
CABERNET SAUVIGNON	Media di Ia (pot. DOC)	21.7	21.6	21.6	21.2	20.9	0.0	20.3	0.0	0.0	21.1	21.5	21.0	21.5
CABERNET SAUVIGNON	Media di tutte le consegne	21.7	21.6	21.6	21.2	21.0	0.0	20.3	0.0	0.0	21.1	21.5	21.0	21.5
CARMINOIR	Media di Ia (pot. DOC)	22.2	22.0	22.1	21.2	22.3	0.0	21.8	0.0	0.0	21.5	21.8	0.0	21.8
CARMINOIR	Media di tutte le consegne	22.2	22.0	22.1	21.2	22.3	0.0	21.8	0.0	0.0	21.5	21.8	0.0	21.8
DIOLINOIR	Media di Ia (pot. DOC)	22.8	22.4	22.7	22.4	23.4	0.0	0.0	0.0	0.0	22.9	22.8	0.0	22.8
DIOLINOIR	Media di tutte le consegne	22.8	22.4	22.7	22.4	23.4	0.0	0.0	0.0	0.0	22.9	22.8	0.0	22.8
GAMARET	Media di Ia (pot. DOC)	22.7	22.3	22.6	22.1	21.7	0.0	22.4	20.8	22.0	21.8	22.2	0.0	22.2
GAMARET	Media di tutte le consegne	22.7	22.3	22.6	22.1	21.7	0.0	22.3	20.8	22.0	21.7	22.2	0.0	22.2
GARANOIR	Media di Ia (pot. DOC)	20.0	20.6	20.0	18.8	21.6	0.0	0.0	21.1	0.0	20.4	20.1	0.0	20.1
GARANOIR	Media di tutte le consegne	20.0	20.6	20.0	18.8	21.6	0.0	0.0	21.1	0.0	20.4	20.1	0.0	20.1
MERLOT	Media di Ia (pot. DOC)	21.8	21.8	21.8	21.4	21.5	19.6	20.4	19.3	19.5	21.0	21.4	20.4	21.4
MERLOT	Media di tutte le consegne	21.9	21.8	21.8	21.4	21.5	19.6	20.4	19.3	19.4	21.0	21.4	20.4	21.4
PINOT NERO	Media di Ia (pot. DOC)	22.9	22.5	22.7	20.7	21.1	0.0	19.9	20.2	20.8	20.7	21.5	23.1	21.6
PINOT NERO	Media di tutte le consegne	22.9	22.5	22.7	20.7	21.1	0.0	19.9	20.2	20.8	20.7	21.5	23.1	21.6
SYRAH	Media di Ia (pot. DOC)	21.3	20.0	21.2	0.0	22.0	0.0	0.0	0.0	0.0	22.0	21.3	20.4	21.2
SYRAH	Media di tutte le consegne	21.3	20.0	21.2	0.0	22.0	0.0	0.0	0.0	0.0	22.0	21.3	20.4	21.2

Tabella N. 4.1.4 Gradazioni medie per distretto, varietà e categoria

Varietà	Categoria	Mendri- sio	Lugano	Sotto Ceneri	Bellin- zona	Locarno	Valle Maggia	Riviera	Blenio	Leven- tina	Sopra Ceneri	Ticino	Mesol- cina	Generale Ti + Me
Rosse di IIA														
ALICANTE BOUSCHET	Media IGT - Normale	19.2	0.0	19.2	0.0	0.0	0.0	0.0	0.0	0.0	0.0	19.2	0.0	19.2
ANCELLOTTA	Media IGT - Nostrano	21.8	22.8	22.1	0.0	0.0	0.0	21.0	0.0	0.0	21.0	21.6	0.0	21.6
ARINARNOA	Media IGT - Nostrano	20.9	22.0	21.4	23.3	0.0	0.0	0.0	0.0	0.0	23.3	21.8	0.0	21.8
BARBERA	Media IGT - Nostrano	22.8	0.0	22.8	0.0	0.0	0.0	0.0	0.0	0.0	0.0	22.8	0.0	22.8
CABERNET CORTIS	Media IGT - Normale	0.0	0.0	0.0	22.0	0.0	0.0	0.0	0.0	0.0	22.0	22.0	22.2	22.1
CABERNET JURA	Media IGT - Normale	22.2	0.0	22.2	0.0	22.0	23.0	0.0	0.0	0.0	22.5	22.4	21.4	22.3
CALADOC	Media IGT - Nostrano	23.6	23.0	23.3	0.0	0.0	0.0	0.0	0.0	0.0	0.0	23.3	0.0	23.3
CARMENERE	Media IGT - Nostrano	21.2	0.0	21.2	0.0	0.0	0.0	0.0	0.0	0.0	0.0	21.2	0.0	21.2
CHAMBOURCIN	Media IGT - Normale	22.6	21.0	21.3	0.0	21.6	0.0	0.0	0.0	0.0	21.6	21.3	0.0	21.3
CHANCELLOR	Media IGT - Normale	0.0	0.0	0.0	0.0	21.3	0.0	0.0	0.0	0.0	21.3	21.3	0.0	21.3
CLINTON	Media IGT - Normale	0.0	21.6	21.6	0.0	0.0	0.0	0.0	0.0	0.0	0.0	21.6	0.0	21.6
DE CHAUNAC (SEIBEL 9549)	Media IGT - Normale	0.0	0.0	0.0	0.0	21.4	0.0	0.0	0.0	0.0	21.4	21.4	0.0	21.4
EGIODOLA	Media IGT - Nostrano	22.0	0.0	22.0	0.0	0.0	0.0	0.0	0.0	0.0	0.0	22.0	0.0	22.0
FREISA	Media IGT - Nostrano	20.6	0.0	20.6	0.0	19.8	0.0	0.0	0.0	0.0	19.8	20.2	0.0	20.2
GALOTTA	Media IGT - Nostrano	22.7	0.0	22.7	22.8	21.7	0.0	20.6	0.0	0.0	22.2	22.3	0.0	22.3
GAMAY	Media IGT - Nostrano	0.0	0.0	0.0	0.0	0.0	0.0	20.0	0.0	0.0	20.0	20.0	0.0	20.0
ISABELLA	Media IGT - Normale	19.1	18.8	18.8	18.5	17.8	0.0	0.0	0.0	0.0	18.1	18.7	0.0	18.7
KATAWBA	Media IGT - Normale	0.0	20.4	20.4	0.0	18.6	0.0	0.0	0.0	0.0	18.6	18.9	0.0	18.9
LEON MILLOT	Media IGT - Normale	0.0	20.8	20.8	0.0	21.8	0.0	0.0	0.0	0.0	21.8	21.3	0.0	21.3
MADERA	Media IGT - Normale	0.0	24.4	24.4	0.0	0.0	0.0	0.0	0.0	0.0	0.0	24.4	0.0	24.4
MALBEC	Media IGT - Nostrano	20.8	0.0	20.8	0.0	0.0	0.0	0.0	0.0	0.0	0.0	20.8	20.4	20.5
MARECHAL FOCH	Media IGT - Normale	0.0	23.7	23.7	0.0	20.7	0.0	0.0	22.2	0.0	21.2	23.0	0.0	23.0
MARSELAN	Media IGT - Nostrano	20.8	23.2	21.4	23.0	0.0	0.0	0.0	0.0	0.0	23.0	22.4	0.0	22.4
MOURVEDRE	Media IGT - Nostrano	18.2	0.0	18.2	0.0	0.0	0.0	0.0	0.0	0.0	0.0	18.2	0.0	18.2
MRAC 1817 GAMARET X NEBBIOLO	Media IGT - Nostrano	23.8	0.0	23.8	0.0	0.0	0.0	0.0	0.0	0.0	0.0	23.8	0.0	23.8
MRAC GAMARET X MERLOT	Media IGT - Nostrano	26.8	0.0	26.8	0.0	0.0	0.0	0.0	0.0	0.0	0.0	26.8	0.0	26.8
NEBBIOLO	Media IGT - Nostrano	23.6	22.8	23.6	20.8	0.0	0.0	0.0	0.0	0.0	20.8	23.6	0.0	23.6
PETIT VERDOT	Media IGT - Nostrano	23.0	23.6	23.1	20.4	21.0	0.0	0.0	0.0	0.0	21.0	22.4	0.0	22.4
REGENT	Media IGT - Normale	21.8	23.0	22.5	22.2	21.1	0.0	0.0	0.0	0.0	21.7	22.2	0.0	22.2
ROSSE EUROPEE NON DEFINITE IIA	Media IGT - Nostrano	19.3	20.0	19.5	20.7	20.3	0.0	0.0	0.0	20.2	20.4	20.2	21.6	20.4
ROSSE IBRIDI / PD (AMERICANE)	Media IGT - Normale	18.3	18.8	18.7	17.2	17.5	17.4	19.3	19.3	0.0	17.5	17.8	17.2	17.8
SAINT LAURENT	Media IGT - Nostrano	0.0	20.6	20.6	0.0	0.0	0.0	0.0	0.0	0.0	0.0	20.6	0.0	20.6
SEIBEL	Media IGT - Normale	0.0	0.0	0.0	0.0	20.5	0.0	0.0	20.6	0.0	20.6	20.6	0.0	20.6
TANNAT	Media IGT - Nostrano	22.8	0.0	22.8	0.0	0.0	0.0	0.0	0.0	0.0	0.0	22.8	0.0	22.8
VB 91 - 26 - 04	Media IGT - Normale	21.0	0.0	21.0	0.0	0.0	0.0	0.0	0.0	0.0	0.0	21.0	0.0	21.0
VB 91 - 26 - 18	Media IGT - Normale	22.1	0.0	22.1	0.0	0.0	0.0	0.0	0.0	0.0	0.0	22.1	0.0	22.1
VB 91 - 26 - 25	Media IGT - Normale	0.0	21.0	21.0	22.8	0.0	0.0	0.0	0.0	0.0	22.8	21.6	21.8	21.6
VB 91 - 26 - 26	Media IGT - Normale	0.0	0.0	0.0	0.0	20.8	0.0	0.0	0.0	0.0	20.8	20.8	0.0	20.8
VB 91 - 26 - 27	Media IGT - Normale	21.0	0.0	21.0	0.0	0.0	0.0	0.0	0.0	0.0	0.0	21.0	0.0	21.0
VB 91 - 26 - 29	Media IGT - Normale	0.0	19.6	19.6	0.0	0.0	0.0	0.0	0.0	0.0	0.0	19.6	0.0	19.6
VB CAL 1 - 15	Media IGT - Normale	0.0	0.0	0.0	22.6	0.0	0.0	0.0	0.0	0.0	22.6	22.6	0.0	22.6
VB CAL 1 - 22	Media IGT - Normale	0.0	0.0	0.0	22.4	0.0	0.0	0.0	0.0	0.0	22.4	22.4	0.0	22.4
VB CAL 1 - 28	Media IGT - Normale	0.0	0.0	0.0	22.4	0.0	0.0	0.0	0.0	0.0	22.4	22.4	0.0	22.4
VB JURA 25	Media IGT - Normale	0.0	19.8	19.8	0.0	0.0	0.0	0.0	0.0	0.0	0.0	19.8	0.0	19.8

Tabella N. 4.2.1 Evoluzione delle gradazioni medie durante le consegne per distretto (dati in Brix – uve Merlot)

Data consegne	Mendri- sio	Lugano	Bellin- zona	Locarno	Valle Maggia	Riviera	Blenio	Leven- tina	Ticino	Mesol- cina	Generale TI + Me
05.09.2012	19.2	0.0	18.6	0.0	0.0	0.0	0.0	0.0	19.1	0.0	19.1
06.09.2012	19.2	21.6	0.0	0.0	0.0	0.0	0.0	0.0	20.0	0.0	20.0
07.09.2012	19.2	0.0	0.0	0.0	0.0	0.0	0.0	0.0	19.2	0.0	19.2
08.09.2012	21.2	0.0	0.0	0.0	0.0	0.0	0.0	0.0	21.2	0.0	21.2
10.09.2012	19.7	0.0	0.0	0.0	0.0	0.0	0.0	0.0	19.7	0.0	19.7
11.09.2012	19.9	19.2	19.8	0.0	0.0	0.0	0.0	0.0	19.8	0.0	19.8
12.09.2012	0.0	0.0	19.5	0.0	0.0	0.0	0.0	0.0	19.5	0.0	19.5
13.09.2012	21.6	19.6	19.9	20.2	0.0	0.0	0.0	0.0	20.0	0.0	20.0
14.09.2012	20.0	19.9	20.2	20.8	0.0	0.0	0.0	0.0	20.3	0.0	20.3
15.09.2012	21.6	20.1	20.5	20.5	0.0	0.0	20.0	0.0	21.0	0.0	21.0
16.09.2012	21.0	21.2	21.9	21.0	0.0	0.0	0.0	0.0	21.2	19.8	21.1
17.09.2012	22.0	21.5	20.9	21.1	0.0	0.0	0.0	0.0	21.6	0.0	21.6
18.09.2012	22.2	21.8	21.3	21.6	0.0	0.0	0.0	0.0	21.8	0.0	21.8
19.09.2012	21.1	21.1	22.0	21.3	0.0	0.0	0.0	0.0	21.2	22.2	21.2
20.09.2012	22.6	21.6	21.8	21.5	0.0	21.8	20.4	0.0	22.0	20.0	22.0
21.09.2012	21.8	21.9	21.8	21.5	20.1	21.6	20.4	0.0	21.8	20.7	21.8
22.09.2012	21.8	21.9	21.7	21.6	20.6	20.8	20.1	0.0	21.7	21.5	21.7
23.09.2012	21.8	21.8	21.9	21.8	20.3	20.9	21.4	20.3	21.7	20.5	21.7
24.09.2012	21.7	22.0	21.4	21.9	0.0	20.8	19.6	20.2	21.5	20.7	21.5
25.09.2012	21.5	21.6	21.2	21.1	19.0	20.1	19.3	19.9	21.1	20.1	21.1
26.09.2012	21.2	20.9	21.7	21.5	0.0	20.2	19.7	19.4	21.3	20.2	21.2
27.09.2012	21.9	21.7	21.6	20.7	20.8	19.9	19.7	19.5	21.7	19.9	21.6
28.09.2012	21.9	21.9	21.2	21.2	18.5	20.6	19.4	19.7	21.3	20.5	21.2
29.09.2012	21.7	21.7	21.2	21.4	19.8	19.8	19.0	19.3	20.4	20.2	20.4
30.09.2012	22.8	21.7	21.6	21.5	19.5	19.4	18.9	19.1	21.1	20.3	21.0
01.10.2012	21.8	21.2	21.4	21.8	0.0	20.6	19.3	19.1	21.2	20.4	21.2
02.10.2012	21.5	20.9	21.5	21.3	20.2	20.1	19.5	19.3	21.0	20.8	21.0
03.10.2012	21.9	21.8	21.8	21.5	19.8	20.2	19.5	19.5	21.3	21.8	21.3
04.10.2012	22.3	21.4	22.0	21.3	19.0	22.4	19.7	19.5	21.2	0.0	21.2
05.10.2012	22.5	21.8	20.3	22.0	19.4	21.3	18.7	19.2	21.3	22.0	21.3
06.10.2012	22.0	21.2	20.4	21.5	20.8	20.3	19.8	19.0	20.7	21.0	20.7
07.10.2012	22.6	21.9	20.5	20.5	0.0	20.9	20.5	20.1	22.0	0.0	22.0
08.10.2012	22.3	22.8	21.4	22.4	0.0	21.7	20.0	19.6	22.2	0.0	22.2
09.10.2012	21.8	0.0	21.6	0.0	0.0	20.0	18.9	18.8	20.5	0.0	20.5
10.10.2012	21.9	22.1	22.7	0.0	0.0	21.6	20.3	0.0	22.0	0.0	22.0
11.10.2012	22.8	23.8	0.0	22.6	20.6	21.8	0.0	0.0	23.0	0.0	23.0
12.10.2012	20.7	0.0	21.2	0.0	0.0	0.0	0.0	20.3	20.7	0.0	20.7
14.10.2012	23.4	23.4	0.0	0.0	0.0	21.2	0.0	0.0	23.0	0.0	23.0
15.10.2012	0.0	22.0	21.9	0.0	0.0	0.0	0.0	0.0	21.9	0.0	21.9
16.10.2012	23.8	21.9	0.0	23.2	0.0	0.0	0.0	0.0	23.0	0.0	23.0
17.10.2012	23.5	22.4	0.0	0.0	0.0	0.0	0.0	0.0	23.1	0.0	23.1
18.10.2012	23.2	0.0	0.0	0.0	0.0	0.0	21.4	0.0	23.2	0.0	23.2
19.10.2012	0.0	21.8	23.4	0.0	0.0	0.0	0.0	0.0	21.9	0.0	21.9
20.10.2012	24.0	0.0	0.0	0.0	0.0	0.0	0.0	0.0	24.0	0.0	24.0
21.10.2012	0.0	0.0	0.0	0.0	0.0	0.0	21.4	0.0	21.4	0.0	21.4
22.10.2012	22.6	0.0	21.4	0.0	0.0	0.0	0.0	20.4	21.7	21.6	21.7
23.10.2012	19.4	0.0	0.0	0.0	0.0	0.0	0.0	0.0	19.4	0.0	19.4
25.10.2012	22.0	0.0	0.0	0.0	0.0	0.0	0.0	0.0	22.0	0.0	22.0
26.10.2012	0.0	0.0	0.0	0.0	0.0	0.0	19.4	0.0	19.4	0.0	19.4

Tabella N. 5.1.1 Quantitativi controllati nel Cantone negli ultimi anni

	Solo TI Dati	Prima categoria (DOC)				Seconda categoria (IGT)			Terza categoria (VdT)				Uve declassate				Totale
		Merlot (+ Pinot N. fino al '92)	Merlot da litro	Altre Rosse	Altre Bianche	Merlot	*Rosse	Bianche	Merlot	Rosse	Bianche	*Ameri- cane	Merlot	Rosse	Bianche	*Ameri- cane	
2012	Quantità % Quantità kg Brix Prezzo Fr./q Valore in Fr. Gradaz. min	86.1 5'944'103 21.26 420.17 24'975'551 17.6		4.6 320'760	5.8 399'517	1.1 78'526	1.7 116'702	0.3 22'217	0.0 0	0.2 15'890	0.1 4'089	0.0 0	0.0 0	0.0 0	0.0 0	*	100 6'901'804
2012	Prezzo Fr./q Valore in Fr. Gradaz. min	420.17 24'975'551 17.6		417.47 1'339'077 17.6/18.0	418.63 1'672'483 15.8/16.0	200.-- 157'052 15.2	200.-- 233'404 15.2	200.-- 44'434 14.4	50.-- 0 14.4	50.-- 7'945 14.4	50.-- 2'045 13.6	160.-- 0 13.6/14.4				160.--	28'431'990
2010	Quantità % Quantità kg Brix Prezzo Fr./q Valore in Fr. Gradaz. min	83.9 5'658'138 21.26 413.79 23'412'915 17.6		5.0 333'363	7.4 495'463	0.9 63'529	2.0 133'078	0.4 29'732	0.0 0	0.3 22'415	0.1 5'583	0.0 0	0.0 0	0.0 0	0.0 0	*	100 27'168'512
2011	Prezzo Fr./q Valore in Fr. Gradaz. min	413.79 23'412'915 17.6		386.89 1'289'743 17.6/18.0	413.35 2'048'020 15.8/16.0	200.-- 127'058 15.2	170.-- 226'233 15.2	170.-- 50'544 14.4	50.-- 0 14.4	50.-- 11'208 14.4	50.-- 2'792 13.6	160.-- 0 13.6/14.4				160.--	27'168'512
2010	Quantità % Quantità kg Brix Prezzo Fr./q Valore in Fr. Gradaz. min	83.8 5'584'756 21.25 408.72 22'825'921 17.6		5.7 379'148	6.6 440'249	0.7 46'940	2.1 138'892	0.4 26'967	0.0 196	0.6 38'610	0.1 6'707	0.0 0	0.0 0	0.0 0	0.0 0	*	100 6'662'465
2010	Prezzo Fr./q Valore in Fr. Gradaz. min	408.72 22'825'921 17.6		420.53 1'594'439 17.6/18.0	385.81 1'698'509 15.8/16.0	200.-- 93'880 15.2	170.-- 236'116 15.2	170.-- 45'844 14.4	50.-- 98 14.4	50.-- 19'305 14.4	50.-- 3'354 13.6	160.-- 0 13.6/14.4				160.--	26'517'465
2009	Quantità % Quantità kg Brix Prezzo Fr./q Valore in Fr. Gradaz. min	83.8 6'188'766 20.95 406.81 25'176'414 17.0		5.6 414'598	6.0 446'057	1.3 93'443	2.0 146'660	0.5 35'971	0.0 250	0.7 48'674	0.1 7'223	0.0 0	0.0 0	0.0 0	0.0 0	*	100 7'381'642
2009	Prezzo Fr./q Valore in Fr. Gradaz. min	406.81 25'176'414 17.0		416.43 1'726'492 17.0/18.0	389.12 1'735'710 15.8/16.0	170.-- 158'853 15.2	170.-- 249'322 15.2	170.-- 61'151 14.4	50.-- 125 14.4	50.-- 24'337 14.4	50.-- 3'612 13.6	160.-- 0 13.6/14.4				160.--	29'136'015
2008	Quantità % Quantità kg Brix Prezzo Fr./q Valore in Fr. Gradaz. min	84.7 4'493'768 20.24 401.86 18'058'643 17.0		5.2 275'600	7.0 370'719	0.8 43'472	1.6 82'649	0.3 17'669	0.0 0	0.2 11'999	0.2 8'218	0.0 0	0.0 0	0.0 0	0.0 0	*	100 5'304'094
2008	Prezzo Fr./q Valore in Fr. Gradaz. min	401.86 18'058'643 17.0		408.54 1'125'940 17.0/18.0	397.67 1'474'246 14.8/16.0	170.-- 73'902 15.2	170.-- 140'503 15.2	170.-- 30'037 14.4	50.-- 0 14.4	50.-- 6'000 14.4	50.-- 4'109 13.6	160.-- 0 13.6/14.4				160.--	20'913'380
2007	Quantità % Quantità kg Brix Prezzo Fr./q Valore in Fr. Gradaz. min	83.7 5'352'526 21.67 437.07 23'394'399 17.0		4.7 302'922	5.8 371'959	1.3 82'833	2.8 179'942	0.6 39'900	0.0 0	0.1 3'556	0.0 1'250	0.0 0	0.0 0	0.0 0	0.0 0	1.0 63'174	100 6'398'062
2007	Prezzo Fr./q Valore in Fr. Gradaz. min	437.07 23'394'399 17.0		427.17 1'293'981 17.0/18.0	388.01 1'443'246 14.8/16.0	170.-- 140'816 15.2	170.-- 305'901 15.2	170.-- 67'830 14.4	50.-- 0 14.4	50.-- 1'778 14.4	50.-- 625 13.6	160.-- 0 13.6/14.4				160.-- 101'078	26'749'655
2006	Quantità % Quantità kg Brix Prezzo Fr./q Valore in Fr. Gradaz. min	82.9 6'078'447 21.45 340.77 20'713'814 17.0		4.5 327'968	5.5 405'621	2.1 155'268	3.2 236'802	0.6 42'521	0.0 1'804	0.1 4'106	0.0 1'398	0.0 0	0.0 0	0.0 0	0.0 0	1.1 79'249	100 7'333'184
2006	Prezzo Fr./q Valore in Fr. Gradaz. min	340.77 20'713'814 17.0		417.22 1'368'337 17.0/18.0	383.65 1'556'154 14.8/16.0	100.-- 155'268 15.2	170.-- 402'563 15.2	170.-- 72'286 14.4	50.-- 902 14.4	50.-- 2'053 14.4	50.-- 699 13.6	160.-- 0 13.6/14.4				160.-- 126'798	24'398'875

*Dal 2004, tutte le uve sono almeno di IIa (IGT), comprese le "americane" tassate; questi quantitativi sono quindi indicati con le uve bianche o rosse di IIa.

Per le americane non tassate per la distillazione vedi "Uve declassate" non più rilevate dal 2008

Tabella N. 5.1.2 Quantitativi controllati nel Cantone negli ultimi anni

	Solo TI Dati	Prima categoria (DOC)				Seconda categoria (IGT)			Terza categoria (VdT)				Uve declassate				Totale
		Merlot (+ Pinot N. fino al '92)	Merlot da litro	Altre Rosse	Altre Bianche	Merlot	*Rosse	Bianche	Merlot	Rosse	Bianche	*Ameri- cane	Merlot	Rosse	Bianche	*Ameri- cane	
2005	Quantità % Quantità kg Brix Prezzo Fr./q Valore in Fr. Gradaz. min	84.0 5'727'967 21.04 386.95 22'164'165 17.0		4.3 292'544 413.01 1'208'234 17.0/18.0	5.9 399'935 392.45 1'569'547 14.8/16.0	0.8 55'940 21.0 100.-- 55'940 15.2	3.4 229'484 170.-- 390'123 15.2	0.6 39'735 170.-- 67'550 14.4	0.0 1'633 50.-- 817 14.4	0.1 10'156 50.-- 5'078 14.4	0.0 1'939 50.-- 970 13.6	0.0 0 160.-- 0 13.6/14.4	0.0 0 50.-- 5'078 14.4	0.0 0 50.-- 106 106	0.0 0 160.-- 0 13.6/14.4	0.8 57'287 160.-- 91'659 13.6/14.4	100 6'816'620 25'554'081
2004	Quantità % Quantità kg Brix Prezzo Fr./q Valore in Fr. Gradaz. min	81.5 6'313'596 20.71 411.40 25'973'982 17.0		4.4 337'518 411.27 1'388'102 17.0/18.0	6.3 489'278 383.14 1'874'636 14.8/16.0	2.8 215'130 20.3 170.-- 365'721 15.2	3.6 277'366 170.-- 471'522 15.2	0.5 41'219 170.-- 70'072 14.4	0.0 0 50.-- 0 14.4	0.0 0 50.-- 0 14.4	0.0 0 50.-- 0 13.6	0.0 0 160.-- 0 13.6/14.4	0.0 79 50.-- 40 40	0.0 211 50.-- 106 106	0.0 0 160.-- 122'130 122'130	1.0 76'331 160.-- 122'130 122'130	100 7'750'728 30'266'310
2003	Quantità % Quantità kg Brix Prezzo Fr./q Valore in Fr. Gradaz. min	87.2 5'366'912 22.31 440.89 23'662'307 17.0		3.8 233'003 422.65 984'788 17.0/18.0	5.4 329'737 377.47 1'244'656 14.8/16.0	0.4 24'725 22.5 170.-- 42'033 15.2	0.5 28'171 170.-- 47'891 15.2	0.2 12'924 170.-- 21'971 14.4	0.0 0 50.-- 0 14.4	0.2 10'380 50.-- 5'190 14.4	0.0 1'655 50.-- 828 13.6	2.4 150'017 160.-- 240'027 13.6/14.4	0.0 0 50.-- 0 13.6/14.4	0.0 0 50.-- 0 13.6/14.4	0.0 0 160.-- 0 13.6/14.4	0.0 0 160.-- 0 13.6/14.4	100 6'157'524 26'249'689
2002	Quantità % Quantità kg Brix Prezzo Fr./q Valore in Fr. Gradaz. min	87.8 4'996'418 19.74 410.54 20'512'543 17.0		3.3 186'237 406.10 756'315 17.0/18.0	5.8 328'899 389.10 1'279'752 14.8/16.0	0.4 23'539 19.3 170.-- 40'016 15.2	0.4 25'036 170.-- 42'561 15.2	0.1 7'634 170.-- 12'978 14.4	0.0 0 50.-- 0 14.4	0.0 2'371 50.-- 1'186 14.4	0.0 0 50.-- 0 13.6	2.1 117'987 160.-- 188'779 13.6/14.4	0.0 0 50.-- 0 13.6/14.4	0.0 0 50.-- 0 13.6/14.4	0.0 0 160.-- 0 13.6/14.4	0.0 0 160.-- 0 13.6/14.4	100 5'688'121 22'834'130
2001	Quantità % Quantità kg Brix Prezzo Fr./q Valore in Fr. Gradaz. min	86.1 5'905'246 20.02 415.45 24'533'576 17.0		2.9 200'649 401.88 806'363 17.0/18.0	5.5 376'383 384.60 1'447'586 14.8/16.0	1.0 68'579 19.6 170.-- 116'584 15.2	0.7 46'254 170.-- 78'632 15.2	0.1 7'042 170.-- 11'971 14.4	0.0 694 16.3 50.-- 347 14.4	0.0 134 50.-- 50.-- 67 14.4	0.0 2'210 50.-- 1'105 13.6	3.6 249'474 160.-- 399'158 13.6/14.4	0.0 0 50.-- 0 13.6/14.4	0.0 0 50.-- 0 13.6/14.4	0.0 0 160.-- 0 13.6/14.4	0.0 0 160.-- 0 13.6/14.4	100 6'856'665 27'395'389
2000	Quantità % Quantità kg Brix Prezzo Fr./q Valore in Fr. Gradaz. min	87.2 5'571'595 20.27 421.54 23'486'487 17.0		2.8 182'051 405.70 738'576 17.0/18.0	5.0 320'921 382.29 1'226'833 14.8/16.0	0.9 55'942 19.9 170.-- 95'101 15.2	0.5 28'775 170.-- 48'918 15.2	0.1 5'887 170.-- 10'008 14.4	0.0 0 50.-- 0 14.4	0.0 1'356 50.-- 678 14.4	0.0 968 50.-- 484 13.6	3.2 207'517 160.-- 332'027 13.6/14.4	0.0 0 50.-- 0 13.6/14.4	0.0 0 50.-- 0 13.6/14.4	0.0 0 160.-- 23'678 13.6/14.4	0.2 14'799 160.-- 23'678 13.6/14.4	100 6'389'811 25'962'790
1999	Quantità % Quantità kg Brix Prezzo Fr./q Valore in Fr. Gradaz. min	83.4 5'568'040 18.92 401.99 22'382'908 17.0		2.6 174'279 391.17 681'729 17.0/18.0	6.3 417'789 361.01 1'508'265 14.8/16.0	1.9 124'122 18.0 170.-- 211'007 15.2	0.9 59'672 170.-- 101'442 15.2	0.1 7'404 170.-- 12'587 14.4	0.0 1'991 17.4 50.-- 996 14.4	0.0 586 50.-- 293 14.4	0.0 1'090 50.-- 545 13.6	4.3 285'604 160.-- 456'966 13.6/14.4	0.0 0 50.-- 0 13.6/14.4	0.0 0 50.-- 0 13.6/14.4	0.0 0 160.-- 61'213 13.6/14.4	0.6 38'258 160.-- 61'213 13.6/14.4	100 6'678'835 25'417'951

*Dal 2004, tutte le uve sono almeno di IIa (IGT), comprese le "americane" tassate; questi quantitativi sono quindi indicati con le uve bianche o rosse di IIa. Per le americane non tassate per la distillazione vedi "Uve declassate" non più rilevate dal 2008

Tabella N. 5.2.1 Gradazioni medie per distretto dal 1944

Gradazioni medie per distretto dal 1944 - uve Merlot (+ Pinot Nero solo fino al 1992)									
gradi Oechsle fino al 1985, Brix dal 1986									
Anno	Mendrisio	Lugano	Locarno	Bellinzona	Riviera	Blenio	Leventina	V. Maggia	Cantone
1944	75.4	77.7	77.2	77.0	79.0	71.3	81.9		76.2
1945	83.7	86.6	87.7	91.6	85.0	90.2	88.8		84.5
1946	81.5	85.7	83.5	86.0			87.5		81.9
1947	93.2	91.2	91.6	91.9	96.7	93.3	99.0		92.9
1948	80.6	82.5	85.2	86.0	80.5	82.4	81.7		81.5
1949	85.4	88.4	90.6	92.2	87.4	89.3	86.3	90.0	87.4
1950	86.5	87.5	90.5	91.9	84.8	86.6	83.5		87.5
1951	77.0	79.3	84.6	84.6	80.0	78.7	79.6		79.3
1952	87.2	90.3	89.6	90.2	88.0	79.7	86.7		88.0
1953	75.5	79.3	83.6	81.8	77.7	74.9	73.4		78.5
1954	83.8	86.4	87.8	88.7	85.0	84.5	86.4		84.9
1955	83.6	85.8	88.3	89.0	87.2	87.6	84.3	89.0	86.0
1956	80.7	80.9	79.4	79.6	76.4	75.0	81.0	73.6	80.2
1957	84.3	84.3	90.5	90.5	84.2	87.0	87.0		85.8
1958	84.2	84.6	83.5	83.0	77.9	76.0	81.4		84.0
1959	85.3	86.7	89.7	90.7	92.4	87.9	87.9	84.1	87.0
1960	73.3	76.4	75.8	75.5	70.7	68.3	69.6	66.2	74.9
1961	88.8	87.4	88.1	88.8	86.8	85.6	85.6	79.8	88.3
1962	85.4	89.3	88.0	88.7	91.6	87.9	91.7	86.6	87.0
1963	76.0	78.0	80.2	80.7	77.3	78.2	79.4		77.7
1964	88.4	89.6	91.2	90.9	91.1	90.9	92.0		89.7
1965	69.3	72.9	75.7	77.3	73.9	70.5	72.8		71.9
1966	75.8	74.3	81.4	80.6	81.1	79.0	79.6		78.0
1967	80.0	79.8	81.6	82.4	80.0	77.1	77.2		80.6
1968	75.6	75.8	77.2	78.0	76.0	75.3	75.3		77.2
1969	79.1	80.2	85.4	84.9	82.4	80.0	82.1		81.0
1970	75.9	74.7	80.4	81.9	79.8	77.1	80.0		77.8
1971	86.7	84.7	87.7	88.8	88.6	88.8	88.9		87.4
1972	70.3	73.3	79.3	79.2	80.0	79.4	79.7		74.7
1973	71.5	72.7	79.2	80.4	76.4	76.5	77.1		75.7
1974	79.4	79.5	82.8	82.8	81.1	79.3	79.7		80.9
1975	76.4	79.9	78.5	79.9	73.2	70.8	71.1		77.2
1976	76.8	78.3	82.7	82.8	85.0	82.0	85.7	79.9	80.7
1977	67.3	69.0	72.6	71.8	70.8	70.3	70.6	71.8	70.3
1978	79.4	81.3	84.7	84.8	83.0	80.5	83.3	82.5	82.3
1979	75.1	73.7	79.8	81.2	80.4	78.8	81.1	76.2	78.3
1980	76.9	76.2	83.3	83.3	82.1	78.6	82.9	80.3	80.2
1981	71.4	71.0	74.3	75.5	75.9	73.4	75.4	72.0	73.6
1982	75.5	73.6	78.0	77.0	76.4	73.5	77.1	69.8	76.2
1983	82.1	83.1	84.4	85.9	85.0	87.6	86.0	83.8	84.0
1984	76.0	75.1	77.2	78.4	78.6	75.5	78.1	76.7	76.9
1985	81.3	79.6	77.8	77.9	76.9	82.5	78.4	76.8	79.5
1986	19.0	18.6	18.8	18.8	19.0	19.4	18.4	18.0	18.9
1987	17.8	17.8	18.8	19.0	18.6	17.8	18.4	17.8	18.2
1988	20.6	20.4	20.2	20.4	20.0	19.2	19.6	19.8	20.4
1989	19.0	19.6	20.2	20.6	21.0	20.8	20.2	21.0	19.8
1990	20.6	21.0	21.2	21.4	21.4	21.4	21.2	20.8	21.0
1991	20.0	20.0	20.9	20.7	20.9	20.0	20.0	19.8	20.4
1992	17.9	18.0	18.2	18.3	18.2	18.0	18.0	17.3	18.1
1993	18.7	18.6	18.8	19.0	18.0	17.5	17.4	17.3	18.7
1994	19.2	19.3	18.9	19.0	19.0	18.2	18.9	17.8	19.0
1995	19.9	19.9	19.6	20.0	20.3	19.6	20.0	18.4	19.8
1996	19.6	19.7	19.9	20.0	20.8	21.1	20.6	19.8	19.9
1997	20.3	20.5	20.0	20.0	20.4	21.1	20.4	19.7	20.2
1998	19.4	19.4	20.0	20.0	19.8	19.3	19.6	19.2	19.6
1999	19.3	19.0	18.8	18.6	18.2	18.1	18.0	18.4	18.9
2000	20.4	20.1	20.3	20.4	20.5	19.7	19.5	19.1	20.3
2001	20.2	19.5	20.1	20.0	20.3	19.4	19.5	19.4	20.0
2002	19.6	19.6	19.9	20.0	19.7	19.8	19.8	19.1	19.7
2003	22.4	22.3	22.0	22.3	22.6	22.6	22.3	21.4	22.3
2004	20.9	20.6	20.5	20.7	20.8	20.4	20.4	19.2	20.7
2005	20.9	20.9	21.1	21.1	21.7	21.4	21.2	20.0	21.0
2006	21.5	21.3	21.5	21.4	21.8	21.1	21.6	20.7	21.4
2007	21.7	21.7	21.7	21.8	21.5	21.4	20.9	21.1	21.7
2008	20.3	20.3	20.4	20.5	19.6	19.2	19.1	18.5	20.2
2009	21.2	21.0	20.9	20.7	20.8	20.2	20.2	19.8	20.9
2010	20.7	21.2	21.8	21.9	22.3	21.3	21.7	21.5	21.3
2011	21.6	21.5	21.1	20.9	21.0	20.6	20.6	20.7	21.3
2012	21.8	21.8	21.5	21.4	20.4	19.3	19.5	19.6	21.4

dal 1993 unicamente media delle uve Merlot di la categoria (litro compreso)