

Bollettino fitosanitario n. 9/2025

FENOLOGIA

STADI FENOLOGICI RILEVANTI DI ALCUNE PIANTE FRUTTIFERE E ORNAMENTALI

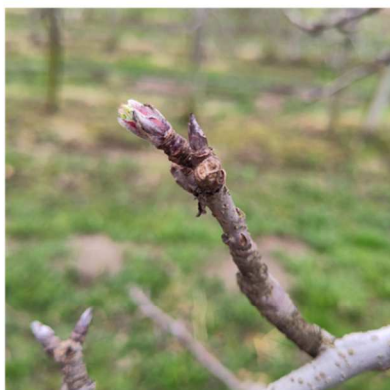

Melo, *Gala*, Sant'Antonino, 10.03.2025
Stadio 51 (B), Rigonfiamento gemme

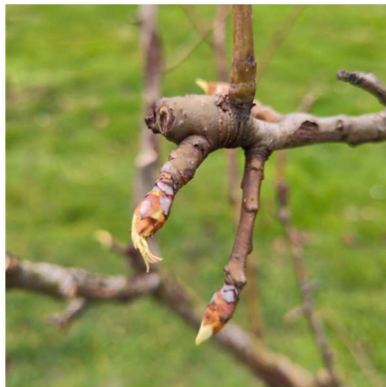

Pero, *Williams giallo*, Sant'Antonino, 10.03.2025
Stadio 52 (B), Rigonfiamento gemme



Prugno, *President*, Sant'Antonino, 10.03.2025
Stadio 51 (B), Rigonfiamento gemme

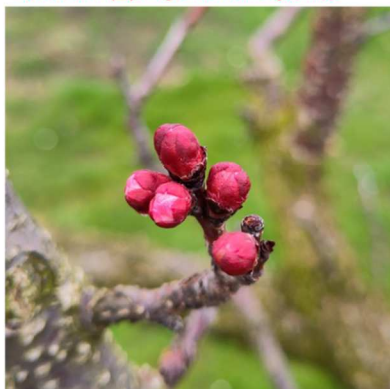

Albicocco, *Luizet*, Sant'Antonino, 10.03.2025
Stadio 57 (D), Comparsa dei petali

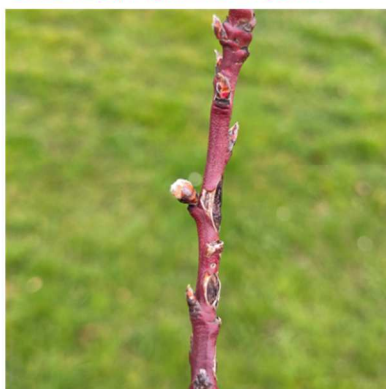

Pesco, *Maria Delizia*, Sant'Antonino, 10.03.2025
Stadio 51 (B), Rigonfiamento gemme



Ciliegio, *Techlovan*, Sant'Antonino, 10.03.2025
Stadio 51 (B), Rigonfiamento gemme

FRUTTICOLTURA

PRIMI RITROVAMENTI DI CECIDOMIA DELLE PERINE (*CONTARINIA PYRIVORA*)

Questo insetto appartenente all'ordine dei ditteri, è un piccolo moscerino lungo tra i 2 e i 3 mm che sverna come larva matura nel terreno ed è pertanto in grado di apparire nei frutteti molto presto nella stagione. Atteso normalmente per fine marzo, quest'anno è già stato individuato nelle zone più solatie del Cantone. A Cavigliano, per esempio, sono già stati catturati i primi adulti di cecidomia delle perine (*Contarinia pyrivora*) con l'ausilio di trappole a feromoni (Figura 1). Lo stadio fenologico registrato al momento del rilevamento era quello di apertura gemme (BBCH 53, C).

È quindi un fitofago dannoso, le cui femmine, presenti sin da marzo, sono in grado di deporre le uova già all'interno dei bottoni floreali, sui mazzetti ancora parzialmente chiusi.

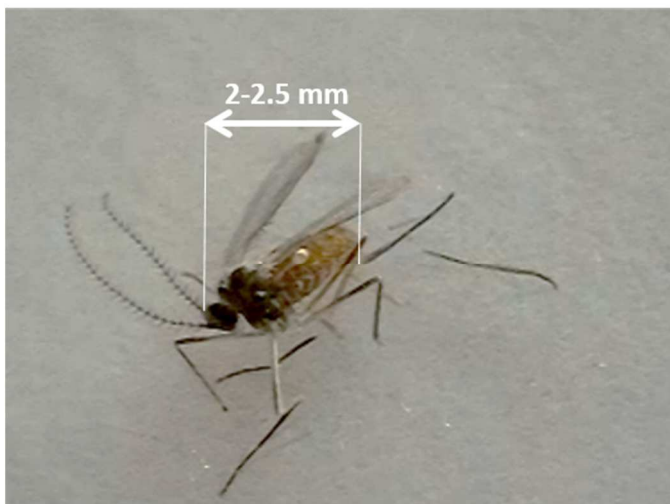

Fotografie: Marco Regazzi, Cavigliano

Figura 1: adulto di cecidomia delle perine (Cavigliano, inizio marzo 2025)

Successivamente le uova si schiudono e le larve penetrano nell'ovario distruggendone l'interno (Figura 2).

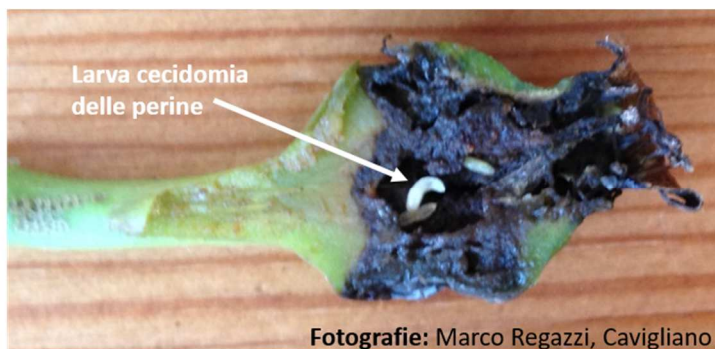

Fotografie: Marco Regazzi, Cavigliano

Figura 2: danni sui frutticini provocati dalle larve di cecidomia delle perine (Cavigliano, primavera 2024)

I danni, causati dalle larve che si nutrono della parte centrale dei frutticini di pero, sono riscontrabili già in fase di allegagione.

In caso di riscontrata presenza di adulti o di sintomi sui frutti, si consiglia l'utilizzo di trappole a feromoni specifiche da posizionare al risveglio della vegetazione. Se si dovesse registrare un'infestazione massiccia, si raccomanda di raccogliere e distruggere i frutticini infestati per ridurre l'inoculo nell'anno successivo.

 Servizio fitosanitario cantonale
Viale Stefano Franscini 17
6501 Bellinzona
Tel. 091 814 35 57/85/86/87
servizio.fitosanitario@ti.ch
www.ti.ch/fitosanitario