

Tabella 1
Persone in cerca di impiego, disoccupati e tasso dei disoccupati iscritti
Situazione in Ticino ed in Svizzera dal 2006

| | TICINO | | | | | | | SVIZZERA | | |
|-------------------------|--------------------------------|------------------------|--------------|------------------------|--|-----------------|--|--|-----------------|--|
| | Persone in cerca di impiego | | Disoccupati | | Tasso dei disoccupati iscritti ¹ | | | Tasso dei disoccupati iscritti ¹ | | |
| | effettivi | var. ² % | effettivi | var. ² % | % | CV ³ | var. in punti perc. ² | % | CV ³ | var. in punti perc. ² |
| 2006 | 10'342 | 2.4 | 7'260 | 0.6 | 4.9 | | - | 3.3 | | -0.5 |
| 2007 | 9'559 | -7.6 | 6'513 | -10.3 | 4.4 | | -0.5 | 2.8 | | -0.5 |
| 2008 | 8'931 | -6.6 | 6'097 | -6.4 | 4.1 | | -0.3 | 2.6 | | -0.2 |
| 2009 | 10'221 | 14.4 | 7'242 | 18.8 | 4.9 | | 0.8 | 3.7 | | 1.1 |
| 2010 | 10'938 | 7.0 | 7'593 | 4.8 | 4.7 | B | -0.2 | 3.5 | A | -0.2 |
| 2011 | 10'015 | -8.4 | 6'819 | -10.2 | 4.2 | B | -0.5 | 2.8 | A | -0.7 |
| 2012 | 10'350 | 3.3 | 7'018 | 2.9 | 4.4 | B | 0.2 | 2.9 | A | 0.1 |
| 2013 | 10'650 | 2.9 | 7'261 | 3.5 | 4.5 | B | 0.1 | 3.2 | A | 0.3 |
| 2014 | 10'280 | -3.5 | 6'810 | -6.2 | 4.1 | A | -0.4 | 3.0 | A | -0.2 |
| 2015 | 9'710 | -5.5 | 6'175 | -9.3 | 3.7 | A | -0.4 | 3.2 | A | 0.2 |
| 2016 | 9'359 | -3.6 | 5'877 | -4.8 | 3.5 | A | -0.2 | 3.3 | A | 0.1 |
| 2017⁴ | 9'239 | -1.3 | 5'667 | -3.6 | 3.3 | A | -0.2 | 3.1 | A | -0.2 |
| 2018⁴ | 8'901 | -3.7 | 4'953 | -12.6 | 2.9 | A | -0.4 | 2.5 | A | -0.6 |
| 2019⁴ | 9'011 | 1.2 | 4'773 | -3.6 | 2.8 | A | -0.1 | 2.3 | A | -0.2 |
| 2020 | 10'614 | 17.8 | 6'118 | 28.2 | 3.6 | A | 0.8 | 3.1 | A | 0.8 |
| gennaio | 10'143 | -1.6 | 5'991 | 2.0 | 3.5 | A | 0.1 | 2.6 | A | -0.1 |
| febbraio | 9'983 | -0.7 | 5'893 | 5.6 | 3.4 | A | 0.1 | 2.5 | A | -0.1 |
| marzo | 10'556 | 12.4 | 6'170 | 23.1 | 3.6 | A | 0.7 | 2.9 | A | 0.5 |
| aprile | 11'103 | 27.0 | 6'893 | 50.3 | 4.0 | A | 1.3 | 3.3 | A | 1.0 |
| maggio | 10'894 | 29.2 | 6'616 | 54.0 | 3.9 | A | 1.4 | 3.4 | A | 1.2 |
| giugno | 10'670 | 31.0 | 6'185 | 49.8 | 3.6 | A | 1.2 | 3.2 | A | 1.1 |
| luglio | 10'384 | 27.7 | 5'810 | 42.5 | 3.4 | A | 1.0 | 3.2 | A | 1.1 |
| agosto | 10'375 | 27.5 | 5'839 | 38.6 | 3.4 | A | 0.9 | 3.3 | A | 1.2 |
| settembre | 10'303 | 24.1 | 5'701 | 33.4 | 3.3 | A | 0.8 | 3.2 | A | 1.1 |
| ottobre | 10'509 | 17.7 | 5'720 | 28.9 | 3.3 | A | 0.7 | 3.2 | A | 1.0 |
| novembre | 10'972 | 15.7 | 6'133 | 18.6 | 3.6 | A | 0.6 | 3.3 | A | 1.0 |
| dicembre | 11'476 | 13.9 | 6'464 | 14.9 | 3.8 | A | 0.5 | 3.5 | A | 1.0 |
| 2021 | | | | | | | | | | |
| gennaio | 11'537 | 13.7 | 6'968 | 16.3 | 4.1 | A | 0.6 | 3.7 | A | 1.1 |
| febbraio | 11'477 | 15.0 | 6'880 | 16.7 | 4.0 | A | 0.6 | 3.6 | A | 1.1 |
| marzo | 10'856 | 2.8 | 6'041 | -2.1 | 3.5 | A | -0.1 | 3.4 | A | 0.5 |
| aprile | 10'203 | -8.1 | 5'481 | -20.5 | 3.2 | A | -0.8 | 3.3 | A | - |
| maggio | 9'631 | -11.6 | 5'061 | -23.5 | 3.0 | A | -0.9 | 3.1 | A | -0.3 |
| giugno | 9'116 | -14.6 | 4'726 | -23.6 | 2.8 | A | -0.8 | 2.8 | A | -0.4 |
| luglio | 8'850 | -14.8 | 4'701 | -19.1 | 2.7 | A | -0.7 | 2.8 | A | -0.4 |
| agosto | 8'944 | -13.8 | 4'840 | -17.1 | 2.8 | A | -0.6 | 2.7 | A | -0.6 |

¹ Percentuale di disoccupati sul totale delle persone attive. Dal 2014 fa stato il numero di persone attive secondo il *pooling* triennale calcolato dall'Ufficio federale di statistica (UFS) in base ai dati delle rilevazioni strutturali (RS) del 2012, 2013 e 2014 sulla vita attiva della popolazione (TI: 167'563 persone, CH: 4'493'249); da gennaio 2017 il calcolo è basato sui dati del *pooling* triennale 2015-2017 (TI: 171'185 persone, CH: 4'636'100). Dal 2000 al 2009 fa stato il CFP 2000 (TI: 148'509 persone, CH: 3'946'988) e dal 2010 al 2013 la Rilevazione strutturale (RS) del censimento federale della popolazione 2010 (TI: 160'784 persone, CH: 4'322'899).

² Variazione rispetto allo stesso periodo dell'anno precedente.

³ Coefficiente di variazione: A=0.0-1.0%, B=1.1-2.0%, C=2.1-5.0%, D=5.1-10.0%, E=10.1-16.5%, F=16.6-25.0%, G>25%. In allineamento con la SECO, per ragioni statistiche non pubblichiamo i tassi dei disoccupati iscritti il cui coefficiente di variazione è superiore a quello indicato per le categorie da A fino a D.

⁴ Valori del tasso dei disoccupati iscritti rivisti. Ricalcolo in luglio 2019 sulla base dei dati del *pooling* triennale 2015-2017 sulla vita attiva della popolazione.

Tabella 2
Disoccupati iscritti in Ticino

Secondo il sesso, la nazionalità, l'età ed il distretto

| AGOSTO 2021 | | | | | | | | | |
|----------------------------|--------------|--------|--|--------|---------|--------|-------------|-------------|--|
| | Effettivi | | Variazione rispetto al mese precedente | | Entrate | Uscite | Media annua | Media annua | |
| | | | | | | | 2019 | 2020 | |
| TOTALE | 4'840 | 100.0% | 139 | 3.0% | 1'350 | 1'216 | 4'773 | 6'118 | |
| Sesso | | | | | | | | | |
| Uomini | 2'676 | 55.3% | 84 | 3.2% | 743 | 665 | 2'713 | 3'364 | |
| Donne | 2'164 | 44.7% | 55 | 2.6% | 607 | 551 | 2'060 | 2'754 | |
| Nazionalità | | | | | | | | | |
| Svizzeri | 2'806 | 58.0% | 102 | 3.8% | 780 | 676 | 2'585 | 3'396 | |
| Stranieri | 2'034 | 42.0% | 37 | 1.9% | 570 | 540 | 2'188 | 2'722 | |
| Età | | | | | | | | | |
| 15-19 anni | 182 | 3.8% | 55 | 43.3% | 125 | 67 | 157 | 188 | |
| 20-24 anni | 480 | 9.9% | 31 | 6.9% | 190 | 154 | 459 | 607 | |
| 25-29 anni | 491 | 10.1% | 49 | 11.1% | 176 | 127 | 517 | 677 | |
| 30-39 anni | 858 | 17.7% | 19 | 2.3% | 267 | 252 | 953 | 1'236 | |
| 40-49 anni | 981 | 20.3% | -13 | -1.3% | 245 | 254 | 1'091 | 1'344 | |
| 50-59 anni | 1'253 | 25.9% | -2 | -0.2% | 276 | 282 | 1'179 | 1'508 | |
| 60-64 anni ¹ | 588 | 12.1% | -3 | -0.5% | 71 | 77 | 412 | 552 | |
| 65 anni e più ¹ | 7 | 0.14% | 3 | 75.0% | - | 3 | 5 | 6 | |
| Distretto | | | | | | | | | |
| Bellinzona | 902 | 18.6% | 18 | 2.0% | ... | ... | 814 | 1'033 | |
| Blenio | 41 | 0.8% | 3 | 7.9% | ... | ... | 63 | 78 | |
| Leventina | 96 | 2.0% | -2 | -2.0% | ... | ... | 137 | 163 | |
| Locarno | 616 | 12.7% | 33 | 5.7% | ... | ... | 788 | 1'081 | |
| Lugano | 2'201 | 45.5% | 86 | 4.1% | ... | ... | 2'001 | 2'594 | |
| Mendrisio | 786 | 16.2% | 6 | 0.8% | ... | ... | 724 | 864 | |
| Riviera | 167 | 3.5% | 0 | 0.0% | ... | ... | 200 | 240 | |
| Vallemaggia | 21 | 0.4% | -4 | -16.0% | ... | ... | 40 | 55 | |
| Non definito | 10 | 0.2% | -1 | -9.1% | ... | ... | 5 | 10 | |

¹ Nuova definizione nelle classi di età da luglio 2019. La categoria "60 anni e più" è suddivisa nella classe di età "60-64 anni" e nell'unità residuale "65 anni e più".

Tabella 3
Tasso dei disoccupati iscritti in Ticino

Secondo il sesso, la nazionalità, l'età ed il distretto

| AGOSTO 2021 | | | | | |
|------------------------------|----------------|-----------------|---|--|-----------------------------|
| | % ¹ | CV ² | Variazione rispetto al mese prec. in punti perc. | Media annua 2019 ³ % | Media annua 2020 % |
| TOTALE | 2.8 | A | 0.1 | 2.8 | 3.6 |
| Sesso | | | | | |
| Uomini | 2.8 | A | 0.1 | 2.8 | 3.5 |
| Donne | 2.8 | A | - | 2.7 | 3.6 |
| Nazionalità | | | | | |
| Svizzeri | 2.4 | A | 0.1 | 2.2 | 2.9 |
| Stranieri | 3.8 | B | 0.1 | 4.1 | 5.1 |
| Età | | | | | |
| 15-19 anni | 3.5 | C | 1.0 | 3.0 | 3.6 |
| 20-24 anni | 4.9 | C | 0.3 | 4.7 | 6.2 |
| 25-29 anni | 3.1 | C | 0.3 | 3.3 | 4.3 |
| 30-39 anni | 2.4 | B | 0.1 | 2.6 | 3.4 |
| 40-49 anni | 2.2 | B | - | 2.4 | 3.0 |
| 50-59 anni | 2.9 | B | - | 2.7 | 3.5 |
| 60-64 anni ⁴ | 5.9 | C | - | 4.1 | 5.5 |
| 65 anni e più ^{4/5} | ... | ... | ... | ... | ... |
| Distretto | | | | | |
| Bellinzona | 3.3 | B | - | 3.0 | 3.8 |
| Blenio | 1.6 | D | 0.1 | 2.5 | 3.1 |
| Leventina | 2.2 | C | - | 3.1 | 3.7 |
| Locarno | 2.0 | B | 0.1 | 2.6 | 3.6 |
| Lugano | 2.9 | B | 0.1 | 2.7 | 3.5 |
| Mendrisio | 3.2 | B | 0.1 | 2.9 | 3.5 |
| Riviera | 3.6 | C | - | 4.3 | 5.2 |
| Vallemaggia | 0.8 | D | -0.1 | 1.5 | 2.1 |

¹ Valori del tasso dei disoccupati iscritti calcolati sulla base del numero di persone attive secondo il *pooling* triennale 2015-2017 sulla vita attiva della popolazione (TI: 171'185).

² Coefficiente di variazione: A=0.0-1.0%, B=1.1-2.0%, C=2.1-5.0%, D=5.1-10.0%, E=10.1-16.5%, F=16.6-25.0%, G>25%. In allineamento con la SECO, per ragioni statistiche non pubblichiamo i tassi dei disoccupati iscritti il cui coefficiente di variazione è superiore a quello indicato per le categorie da A fino a D.

³ Valori medi annui rivisti. Ricalcolo in luglio 2019 sulla base dei dati del *pooling* triennale 2015-2017 sulla vita attiva della popolazione.

⁴ Nuova definizione nelle classi di età da luglio 2019. La categoria "60 anni e più" è suddivisa nella classe di età "60-64 anni" e nell'unità residuale "65 anni e più".

⁵ Valore non pubblicato per motivi statistici.

Tabella 4
Disoccupati iscritti in Ticino
Secondo il ramo economico

| | | AGOSTO 2021 | | | | | | Media annua 2019 | Media annua 2020 |
|-----------------------------------|--|--------------|--------|---|--------|---------|--------|------------------------|------------------------|
| | | Effettivi | | Variazione rispetto al mese precedente | | Entrate | Uscite | | |
| TOTALE | | 4'840 | 100.0% | 139 | 3.0% | 1'350 | 1'216 | 4'773 | 6'118 |
| Ramo economico¹ | | | | | | | | | |
| A | Settore 1 (Agricoltura, selvicoltura e pesca) | 38 | 0.8% | 1 | 2.7% | 10 | 12 | 58 | 75 |
| B-F | Settore 2 (Industria) | 892 | 18.4% | 18 | 2.1% | 201 | 220 | 838 | 1'012 |
| G-T | Settore 3 (Servizi) | 3'391 | 70.1% | 95 | 2.9% | 738 | 842 | 3'381 | 4'432 |
| A 01-03 | Agricoltura, selvicoltura e pesca | 38 | 0.8% | 1 | 2.7% | 10 | 12 | 58 | 75 |
| B 05-09 | Attività estrattive | 10 | 0.2% | - | - | 3 | 3 | 7 | 11 |
| C 10-12 | Industrie alimentari, delle bevande, del tabacco | 71 | 1.5% | - | - | 11 | 14 | 60 | 68 |
| C 13-14 | Tessili e abbigliamento | 12 | 0.2% | 2 | 20.0% | 2 | 3 | 10 | 12 |
| C 15 | Industria del cuoio e scarpe | 3 | 0.1% | -1 | -25.0% | - | 1 | 5 | 4 |
| C 16 | Articoli in legno, sughero, paglia e intreccio | 23 | 0.5% | -2 | -8.0% | 7 | 11 | 20 | 32 |
| C 17-18 | Industria della carta, stampa | 23 | 0.5% | -1 | -4.2% | 3 | 4 | 20 | 27 |
| C 19-21 | Industria chimica, raffinazione del petrolio | 47 | 1.0% | 8 | 20.5% | 12 | 8 | 44 | 52 |
| C 22 | Articoli in gomma e materie plastiche | 16 | 0.3% | - | - | 2 | 3 | 14 | 15 |
| C 23 | Prodotti in vetro, in ceramica e in cemento | 18 | 0.4% | -3 | -14.3% | 5 | 9 | 14 | 16 |
| C 24-25 | Metallurgia e prodotti in metallo | 76 | 1.6% | 6 | 8.6% | 12 | 7 | 61 | 70 |
| C 26-27 | Elettrotecnica, elettronica, orologi e ottica | 62 | 1.3% | 5 | 8.8% | 14 | 12 | 51 | 72 |
| C 2652 | Orologi | 28 | 0.6% | 2 | 7.7% | 4 | 3 | 16 | 31 |
| C 28 | Produzione di macchinari e apparecchiature | 29 | 0.6% | -4 | -12.1% | 4 | 9 | 32 | 39 |
| C 29-30 | Fabbricazione di veicoli | 14 | 0.3% | 1 | 7.7% | 4 | 3 | 7 | 7 |
| C 31-33 | Mobili; Riparazione di macchine | 40 | 0.8% | - | - | 8 | 10 | 33 | 45 |
| D 35 | Fornitura di energia | 9 | 0.2% | 2 | 28.6% | 2 | 1 | 7 | 15 |
| E 36-39 | Riciclaggio, raccolta, tratt. e fornitura di acqua | 12 | 0.2% | 2 | 20.0% | 7 | 5 | 12 | 15 |
| F 41-43 | Costruzioni | 427 | 8.8% | 3 | 0.7% | 105 | 117 | 442 | 515 |
| G 45-47 | Commercio, riparazione di auto, settore auto | 734 | 15.2% | 18 | 2.5% | 130 | 163 | 627 | 791 |
| G 45 | Commercio, riparazione di auto | 124 | 2.6% | 1 | 0.8% | 29 | 33 | 93 | 132 |
| G 46 | Commercio all'ingrosso | 290 | 6.0% | 6 | 2.1% | 40 | 55 | 219 | 264 |
| G 47 | Commercio al dettaglio | 320 | 6.6% | 11 | 3.6% | 61 | 75 | 316 | 395 |
| H 49-53 | Traffico e trasporti | 154 | 3.2% | -6 | -3.8% | 29 | 42 | 154 | 228 |

Continuazione della tabella alla pagina successiva

Tabella 4 - continuazione
Disoccupati iscritti in Ticino
Secondo il ramo economico

| | | AGOSTO 2021 | | | | | | Media annua 2019 | Media annua 2020 |
|---|--|-------------|---|------------|---------|--------|-----|------------------------|------------------------|
| | | Effettivi | Variazione rispetto al mese precedente | | Entrate | Uscite | | | |
| Ramo economico¹ - continuazione | | | | | | | | | |
| I 55-56 | Alloggio e ristorazione | 424 | 8.8% | -15 | -3.4% | 125 | 157 | 663 | 1'028 |
| J 58-63 | Informazione e comunicazione | 124 | 2.6% | 10 | 8.8% | 17 | 18 | 112 | 151 |
| -J 62 | -Informatica | 60 | 1.2% | 6 | 11.1% | 6 | 8 | 53 | 70 |
| K 64-66 | Attività finanziarie e assicurative | 309 | 6.4% | 12 | 4.0% | 43 | 38 | 241 | 312 |
| -K 64 | -Banche | 174 | 3.6% | 8 | 4.8% | 24 | 20 | 129 | 176 |
| -K 65 | -Assicurazioni | 27 | 0.6% | 2 | 8.0% | 5 | 4 | 23 | 27 |
| L 68 | Attività immobiliari | 67 | 1.4% | 8 | 13.6% | 14 | 10 | 50 | 65 |
| M 69-75 | Attività professionali, scientifiche e tecniche | 372 | 7.7% | 37 | 11.0% | 77 | 62 | 327 | 371 |
| -M 72 | -Ricerca e sviluppo | 23 | 0.5% | 1 | 4.5% | 5 | 4 | 11 | 15 |
| N 77-82 | Attività amministrative e di servizi di supporto | 209 | 4.3% | 8 | 4.0% | 52 | 56 | 208 | 252 |
| O 84 | Amministrazione pubblica, ass. sociale | 180 | 3.7% | 25 | 16.1% | 49 | 47 | 148 | 204 |
| P 85 | Istruzione | 93 | 1.9% | -10 | -9.7% | 15 | 28 | 85 | 130 |
| Q 86-89 | Sanità e assistenza sociale | 382 | 7.9% | 10 | 2.7% | 101 | 118 | 318 | 407 |
| R 90-93 | Attività artistiche, di intrattenimento e divertimento | 87 | 1.8% | -6 | -6.5% | 21 | 30 | 212 | 205 |
| S 94-96 | Altre attività di servizi | 116 | 2.4% | 4 | 3.6% | 27 | 32 | 107 | 133 |
| T 97-98 | Famiglie private | 140 | 2.9% | - | - | 38 | 41 | 129 | 155 |
| 00 | Non specificato, altri | 519 | 10.7% | 25 | 5.1% | 401 | 142 | 496 | 599 |

¹ Nomenclatura generale delle attività economiche 2008 (NOGA 2008).

Tabella 5
Tasso dei disoccupati iscritti registrato in Ticino
Secondo il ramo economico

| | | AGOSTO 2021 | | | Media annua 2019 ⁴ % | Media annua 2020 % |
|-------------------------------------|--|----------------|-----------------|---|--|-----------------------------|
| | | % ² | CV ³ | Variazione rispetto al mese prec. in punti perc. | | |
| TOTALE | | 2.8 | A | 0.1 | 2.8 | 3.6 |
| Ramo economico^{1/5} | | | | | | |
| A | Settore 1 (Agricoltura, selvicoltura e pesca) | 1.5 | D | 0.1 | 2.2 | 2.9 |
| B-F | Settore 2 (Industria) | 3.9 | B | 0.1 | 3.6 | 4.4 |
| G-T | Settore 3 (Servizi) | 2.9 | A | 0.1 | 2.9 | 3.8 |
| A 01-03 | Agricoltura, selvicoltura e pesca | 1.5 | D | 0.1 | 2.2 | 2.9 |
| B 05-09 | Attività estrattive | ... | F | ... | ... | ... |
| C 10-12 | Industrie alimentari, delle bevande, del tabacco | 4.8 | D | - | 4.0 | 4.6 |
| C 13-14 | Tessili e abbigliamento | ... | F | ... | ... | ... |
| C 15 | Industria del cuoio e scarpe | ... | G | ... | ... | ... |
| C 16 | Articoli in legno, sughero, paglia e intreccio | ... | E | ... | ... | ... |
| C 17-18 | Industria della carta, stampa | ... | E | ... | ... | ... |
| C 19-21 | Industria chimica, raffinazione del petrolio | 3.6 | D | 0.6 | 3.4 | 4.0 |
| C 22 | Articoli in gomma e materie plastiche | ... | F | ... | ... | ... |
| C 23 | Prodotti in vetro, in ceramica e in cemento | ... | E | ... | ... | ... |
| C 24-25 | Metallurgia e prodotti in metallo | 4.1 | D | 0.3 | 3.3 | 3.8 |
| C 26-27 | Elettrotecnica, elettronica, orologi e ottica | 3.5 | D | 0.3 | 2.9 | 4.1 |
| C 2652 | Orologi | ... | E | ... | ... | ... |
| C 28 | Produzione di macchinari e apparecchiature | 3.0 | D | -0.4 | 3.3 | 4.0 |
| C 29-30 | Fabbricazione di veicoli | ... | F | ... | ... | ... |
| C 31-33 | Mobili; Riparazione di macchine | 3.1 | D | - | 2.5 | 3.4 |
| D 35 | Fornitura di energia | 0.6 | D | 0.1 | 0.5 | 1.0 |
| E 36-39 | Riciclaggio, raccolta, tratt. e fornitura di acqua | ... | E | ... | ... | ... |
| F 41-43 | Costruzioni | 4.3 | C | 0.1 | 4.4 | 5.1 |
| G 45-47 | Commercio, riparazione di auto, settore auto | 3.8 | C | 0.1 | 3.2 | 4.1 |
| G 45 | Commercio, riparazione di auto | 4.0 | D | 0.1 | 3.0 | 4.2 |
| G 46 | Commercio all'ingrosso | 4.1 | C | 0.1 | 3.1 | 3.7 |
| G 47 | Commercio al dettaglio | 3.5 | C | 0.1 | 3.4 | 4.3 |
| H 49-53 | Traffico e trasporti | 2.3 | C | -0.1 | 2.3 | 3.4 |

Continuazione della tabella alla pagina successiva

Tabella 5 - continuazione
Tasso dei disoccupati iscritti registrato in Ticino
Secondo il ramo economico

| | | AGOSTO 2021 | | Variazione rispetto al mese prec. | Media annua 2019 ⁴ | Media annua 2020 |
|---|---|----------------|-----------------|---|-------------------------------------|------------------------|
| | | % ² | CV ³ | in punti perc. | % | % |
| Ramo economico^{1/5} - continuazione | | | | | | |
| I 55-56 | Alloggio e ristorazione | 5.4 | C | -0.2 | 8.4 | 13.1 |
| J 58-63 | Informazione e comunicazione | 2.6 | C | 0.2 | 2.3 | 3.1 |
| -J 62 | -Informatica | 2.8 | D | 0.2 | 2.5 | 3.3 |
| K 64-66 | Attività finanziarie e assicurative | 2.7 | C | 0.1 | 2.1 | 2.7 |
| -K 64 | -Banche | 2.4 | C | 0.1 | 1.8 | 2.4 |
| -K 65 | -Assicurazioni | 2.2 | D | 0.1 | 1.9 | 2.2 |
| L 68 | Attività immobiliari | 3.9 | D | 0.4 | 2.9 | 3.8 |
| M 69-75 | Attività professionali, scientifiche e tecniche | 2.5 | C | 0.2 | 2.2 | 2.5 |
| -M 72 | -Ricerca e sviluppo | ... | E | ... | ... | ... |
| N 77-82 | Attività amministrative e di servizi di supporto ⁶ | ... | C | ... | ... | ... |
| O 84 | Amministrazione pubblica, ass. sociale | 1.7 | C | 0.3 | 1.4 | 1.9 |
| P 85 | Istruzione | 1.2 | C | -0.2 | 1.1 | 1.7 |
| Q 86-89 | Sanità e assistenza sociale | 1.9 | C | 0.1 | 1.6 | 2.0 |
| R 90-93 | Attività artistiche, di intrattenimento e divertimento | 4.0 | D | -0.3 | 9.8 | 9.5 |
| S 94-96 | Altre attività di servizi | 2.4 | C | - | 2.2 | 2.8 |
| T 97-98 | Famiglie private | ... | F | ... | ... | ... |
| 00 | Non specificato, altri | ... | G | ... | ... | ... |

¹ Nomenclatura generale delle attività economiche 2008 (NOGA 2008)

² Valori del tasso dei disoccupati iscritti calcolati sulla base del numero di persone attive secondo il *pooling* triennale 2015-2017 sulla vita attiva della popolazione (TI: 171'185).

³ Coefficiente di variazione: A=0.0-1.0%, B=1.1-2.0%, C=2.1-5.0%, D=5.1-10.0%, E=10.1-16.5%, F=16.6-25.0%, G>25%. In allineamento con la SECO, per ragioni statistiche non pubblichiamo i tassi dei disoccupati iscritti il cui coefficiente di variazione è superiore a quello indicato per le categorie da A fino a D.

⁴ Valori medi annui rivisti. Ricalcolo in luglio 2019 sulla base dei dati del *pooling* triennale 2015-2017 sulla vita attiva della popolazione.

⁵ 27'793 persone attive secondo il *pooling* triennale 2015-2017 non appartengono a nessun ramo economico, tra queste vi sono 12'324 persone non occupate. Per questo motivo i tassi dei disoccupati iscritti secondo il ramo economico sono stati lievemente sovrastimati e non sono direttamente paragonabili con gli altri tassi dei disoccupati iscritti della statistica SECO.

⁶ Non è possibile calcolare il tasso dei disoccupati iscritti in quanto il sottogruppo NOGA 781 "Attività di agenzie di collocamento" comprende anche disoccupati appartenenti ad altre attività economiche.

Tabella 6
Disoccupati iscritti in Ticino
 Secondo il gruppo professionale

| | AGOSTO 2021 | | | | | | Media annua 2019 | Media annua 2020 |
|--|--------------|--------|---|--------|---------|--------|------------------------|------------------------|
| | Effettivi | | Variazione rispetto al mese precedente | | Entrate | Uscite | | |
| TOTALE | 4'840 | 100.0% | 139 | 3.0% | 1'350 | 1'216 | 4'773 | 6'118 |
| Gruppo professionale¹ | | | | | | | | |
| 1 Dirigenti | 326 | 6.7% | 17 | 5.5% | 72 | 57 | 307 | 382 |
| 2 Professioni intellettuali e scientifiche | 537 | 11.1% | 7 | 1.3% | 122 | 112 | 463 | 582 |
| 3 Professioni tecniche intermedie | 537 | 11.1% | 15 | 2.9% | 137 | 120 | 463 | 582 |
| 4 Impiegati di ufficio | 1'024 | 21.2% | 68 | 7.1% | 260 | 192 | 969 | 1'213 |
| 5 Professioni nelle attività commerciali e nei servizi | 956 | 19.8% | 9 | 1.0% | 297 | 293 | 986 | 1'379 |
| 6 Personale specializzato addetto all'agricoltura, alle foreste e alla pesca | 28 | 0.6% | - | - | 11 | 10 | 52 | 63 |
| 7 Artigiani e operai specializzati | 524 | 10.8% | 7 | 1.4% | 163 | 154 | 481 | 617 |
| 8 Conduttori di impianti e macchinari e addetti al montaggio | 141 | 2.9% | -12 | -7.8% | 37 | 48 | 161 | 201 |
| 9 Professioni non qualificate | 604 | 12.5% | -17 | -2.7% | 162 | 186 | 781 | 963 |
| 0 Forze armate | 4 | 0.1% | -1 | -20.0% | - | 1 | 3 | 4 |
| Non specificato | 159 | 3.3% | 46 | 40.7% | 89 | 43 | 108 | 132 |

¹ Classificazione secondo la nomenclatura svizzera delle professioni (CH-ISCO-19) o in base alla International Standard Classification of Occupations (ISCO).

Grafico 1

Persone in cerca di impiego e disoccupati iscritti in Ticino
Evoluzione dal 1990



Grafico 2

Tasso dei disoccupati iscritti in Ticino ed in Svizzera Evoluzione dal 1990^{1/2}

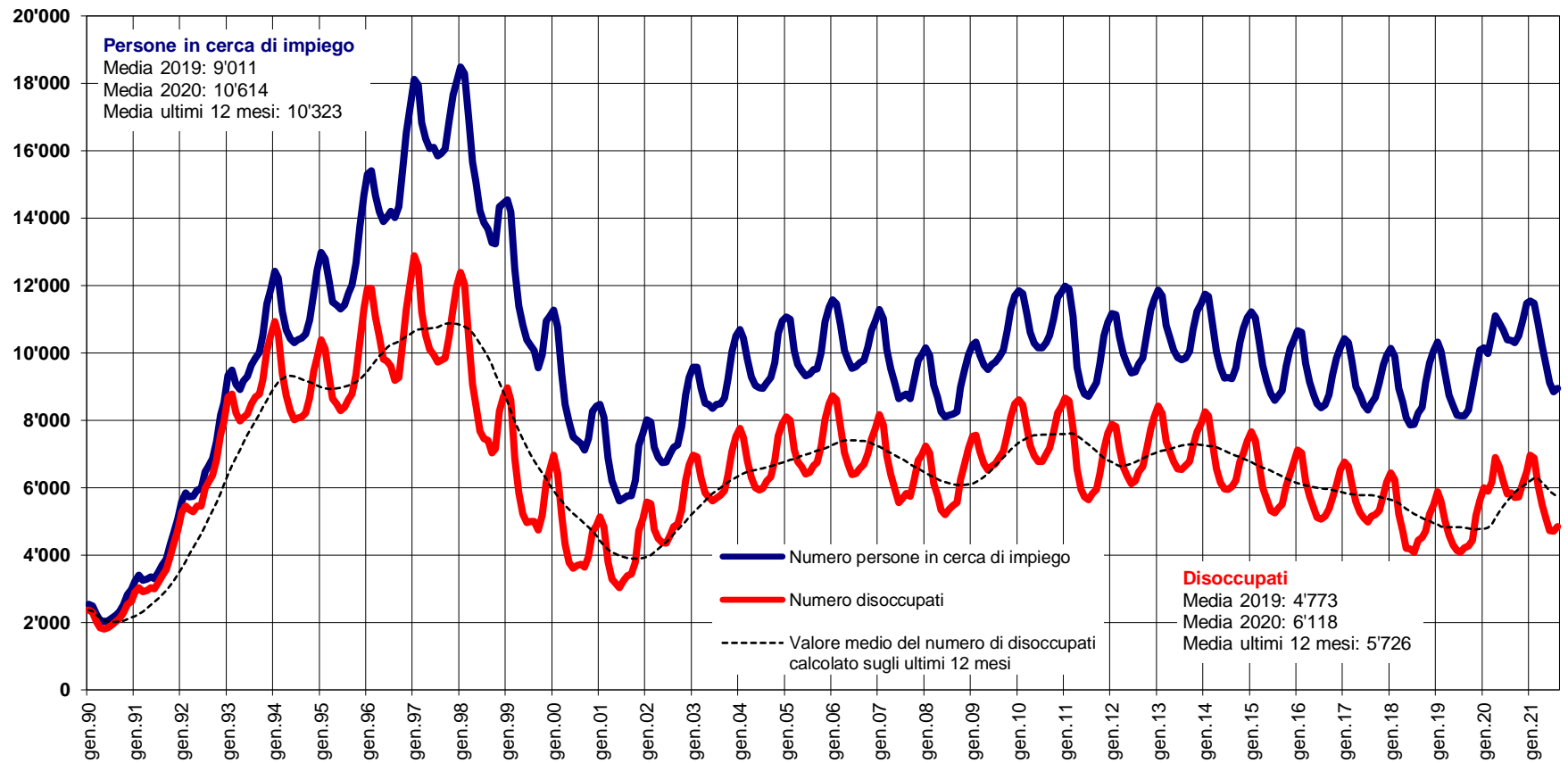
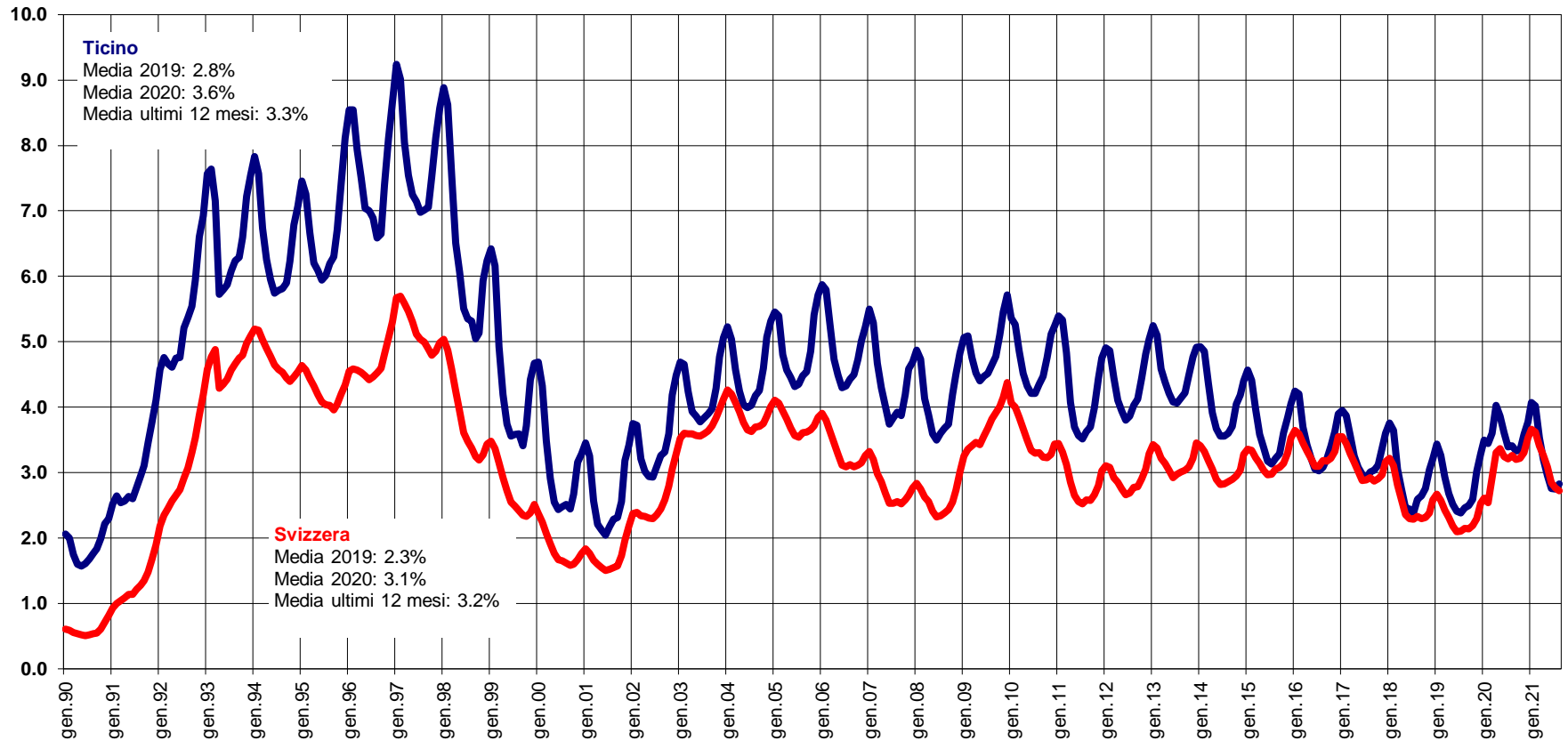

¹ Percentuale di disoccupati sul totale delle persone attive. Dal 2014 fa stato il numero di persone attive secondo il *pooling* triennale calcolato dall'Ufficio federale di statistica (UFS) in base ai dati delle rilevazioni strutturali (RS) del 2012, 2013 e 2014 sulla vita attiva della popolazione (TI: 167'563 persone, CH: 4'493'249); da gennaio 2017 il calcolo è basato sui dati del *pooling* triennale 2015-2017 (TI: 171'185 persone, CH: 4'636'100). Dal 2000 al 2009 fa stato il CFP 2000 (TI: 148'509 persone, CH: 3'946'988) e dal 2010 al 2013 la Rilevazione strutturale (RS) del censimento federale della popolazione 2010 (TI: 160'784 persone, CH: 4'322'899).

² Valori da gennaio 2017 rivisti. Ricalcolo in luglio 2019 sulla base dei dati del *pooling* triennale 2015-2017 sulla vita attiva della popolazione.

Grafico 3

Proporzione rappresentata dai disoccupati di lunga durata sul totale dei disoccupati iscritti in Ticino - *Evoluzione dal 1995*



Grafico 4

Persone in cerca di impiego iscritte in Ticino che mensilmente esauriscono il diritto alle indennità LADI e non possono riaprire un nuovo termine quadro
*Evoluzione dal 1995*¹

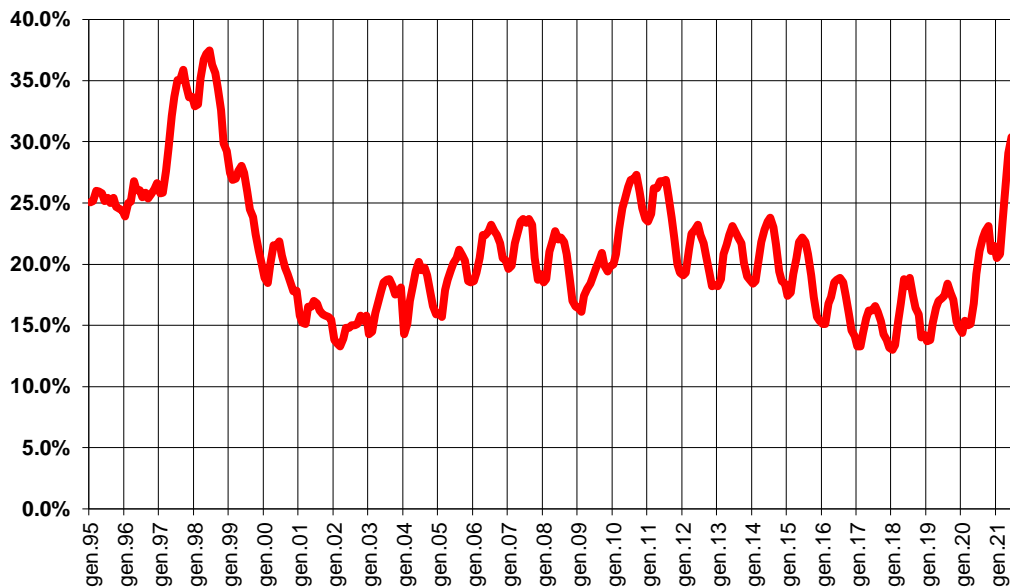
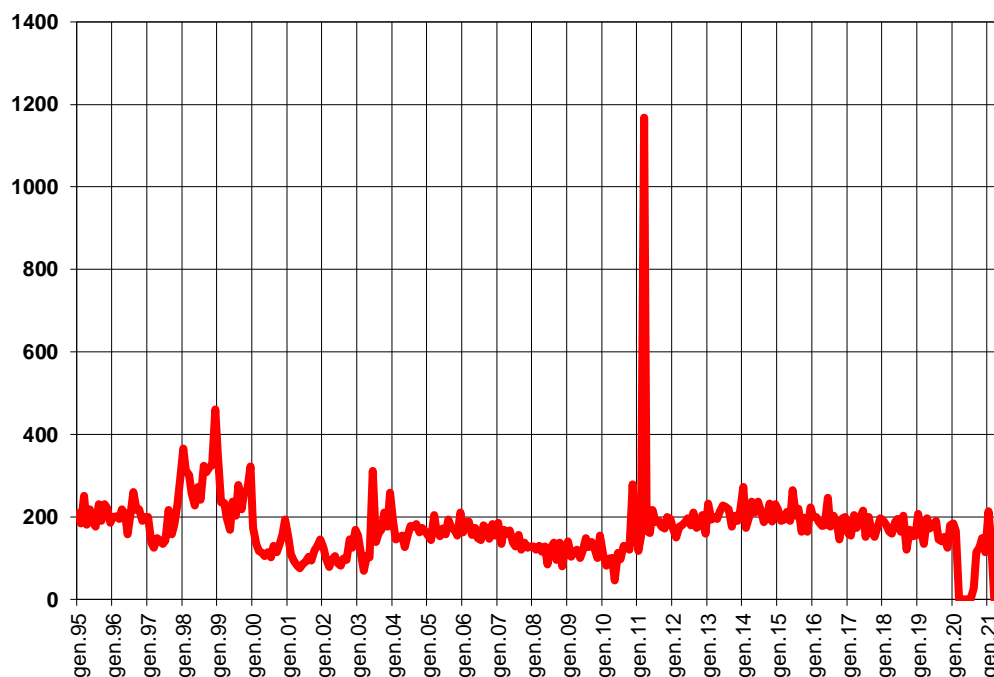

¹ Valori 2020 provvisori.

Tabella 7
Lavoro ridotto – aziende, dipendenti colpiti, ore di lavoro perse e dipendenti equivalenti (in base ai conteggi delle casse di disoccupazione)

 Situazione in Ticino dal 2005 - Dati annuali e dati mensili ¹

| | TICINO | | | | |
|-------------------------|-----------------------|------------------------------------|-------------------------------|---------------------|---|
| | Aziende n. aziende | Dipendenti colpiti effettivi | Ore di lavoro perse n. ore | var. % ² | Dipendenti equivalenti effettivi ³ |
| 2005 | 51 | 423 | 328'195 | -12.9 | 152 |
| 2006 | 29 | 192 | 154'113 | -53.0 | 71 |
| 2007 | 17 | 148 | 108'573 | -29.5 | 50 |
| 2008 | 16 | 411 | 259'952 | 139.4 | 120 |
| 2009 | 197 | 5'958 | 3'623'343 | 1'293.9 | 1'677 |
| 2010 | 135 | 2'642 | 1'288'638 | -64.4 | 597 |
| 2011 | 66 | 1'209 | 692'175 | -46.3 | 320 |
| 2012 | 69 | 1'380 | 845'635 | 22.2 | 391 |
| 2013 | 50 | 1'073 | 563'587 | -33.4 | 261 |
| 2014 | 12 | 202 | 115'127 | -79.6 | 53 |
| 2015 | 45 | 626 | 360'755 | 213.4 | 167 |
| 2016 | 47 | 942 | 500'177 | 38.6 | 232 |
| 2017 | 28 | 696 | 371'409 | -25.0 | 172 |
| 2018 | 7 | 236 | 141'554 | -61.9 | 66 |
| 2019 | 6 | 256 | 127'921 | -9.6 | 59 |
| 2020⁴ | 5'488 | 39'415 | 30'714'014 | ... | 14'219 |
| gennaio | 17 | 1'012 | 41'236 | 446.4 | 229 |
| febbraio | 14 | 798 | 27'877 | 489.5 | 155 |
| marzo | 12'499 | 92'975 | 4'702'211 | ... | 26'123 |
| aprile | 15'108 | 105'303 | 10'289'051 | ... | 57'161 |
| maggio | 12'165 | 80'750 | 5'169'384 | ... | 28'719 |
| giugno | 6'505 | 49'203 | 2'599'638 | ... | 14'442 |
| luglio | 5'103 | 36'285 | 2'114'962 | ... | 11'750 |
| agosto | 4'333 | 30'162 | 1'423'315 | ... | 7'907 |
| settembre | 2'081 | 16'329 | 916'735 | ... | 5'093 |
| ottobre | 2'265 | 16'828 | 975'301 | ... | 5'418 |
| novembre | 2'747 | 21'781 | 1'164'725 | ... | 6'471 |
| dicembre | 3'015 | 21'551 | 1'289'579 | ... | 7'164 |
| 2021⁴ | | | | | |
| gennaio | 3'890 | 27'918 | 1'860'391 | ... | 10'336 |
| febbraio | 4'112 | 29'397 | 2'116'489 | ... | 11'758 |
| marzo | 3'564 | 24'704 | 1'880'645 | -60.0 | 10'448 |
| aprile | 3'164 | 22'164 | 1'456'423 | -85.8 | 8'091 |
| maggio | 2'589 | 18'581 | 990'838 | -80.8 | 5'505 |
| giugno | 1'444 | 10'720 | 569'411 | -78.1 | 3'163 |

¹ Valori relativi alle riduzioni dell'orario di lavoro conteggiate e indennizzate dalle casse di disoccupazione.

² Variazione rispetto allo stesso periodo dell'anno precedente.

³ Numero di dipendenti equivalenti al tempo pieno, calcolati dividendo il totale delle ore perse per il numero di ore lavorative del periodo preso in considerazione: 180 (dato mensile) e 2'160 (dato annuale).

⁴ Valori provvisori.

Grafico 5

Lavoro ridotto – ore di lavoro perse (in base ai conteggi delle casse di disoccupazione)
Evoluzione dal 2005¹

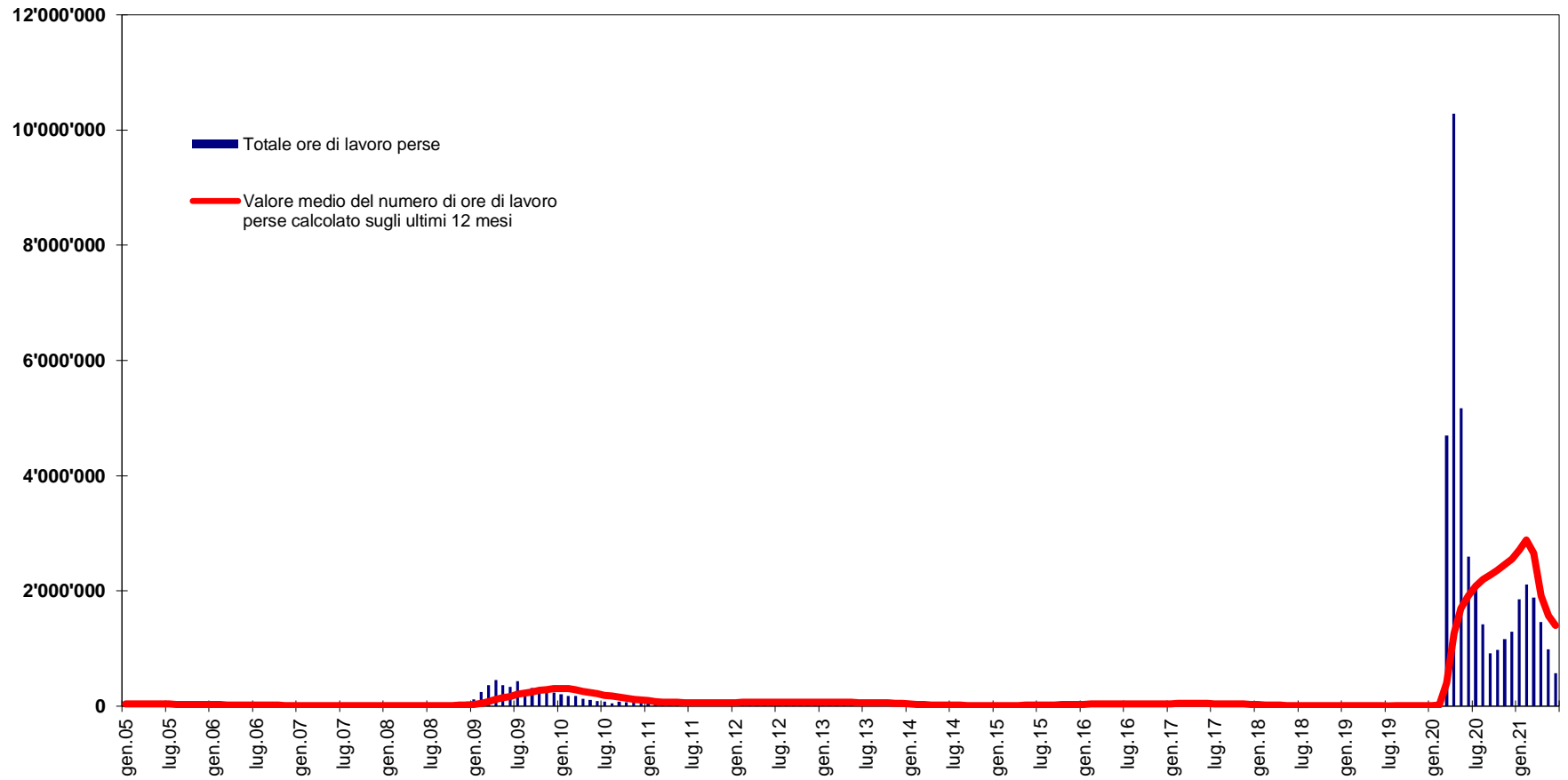

¹ Valori 2020 e 2021 provvisori.