

Rapporto d'attività 2004

Statistica di Polizia

Repubblica e Cantone Ticino

**Repubblica e
Cantone Ticino**

**Dipartimento delle
Istituzioni**

Polizia cantonale

Ufficio statistica

Via S. Franscini 3

6500 Bellinzona

Tel. 091 814 22 25

Fax 091 814 21 69

E-mail: statistica@polca.ti.ch

I risultati statistici, nella loro veste originale o in forma derivata,
possono essere utilizzati o riprodotti senza autorizzazione,
purché rechino l'indicazione della fonte.

Definizioni e note metodologiche.....	4
---------------------------------------	---

STATISTICA CRIMINALE

T01	CPS. Numero di affari e infrazioni con grado, dal 1997	8
T02	CPS. Tassi di criminalità, evoluzione per i principali titoli, dal 1997.....	10
T03	CPS. Tassi di delucidazione, evoluzione per i principali titoli, dal 1997.....	10
T04	CPS. Evoluzione degli autori identificati, dal 1997	10
T05	CPS. Principali titoli, affari per distretto, nel 2004.....	11
G01	CPS. Tassi di criminalità per distretto, nel 2004.....	11
T06	Furti. Evoluzione dei luoghi secondo l'affare, dal 1997	12
G02	Furti. Situazione per luogo (nel 2004) ed evoluzione, dal 1997.....	12
T07	Furti. Evoluzione affari con e senza scasso, dal 1997.....	14
T08	Furti di veicolo. Evoluzione per genere, dal 1997.....	14
T09	Rapine. Evoluzione per arma e luogo, dal 1997.....	14
G03	Furti con e senza scasso.....	14
G04	Furti di veicolo.....	14
G05	Rapine	14
G06	CPS. Incidenza per gruppi d'età, nel 2004.....	15
T10	LStup. Evoluzione delle persone inchieste/arrestate, dal 1993.....	20
T11	LStup. Principali sostanze sequestrate, dal 1993.....	20
G07	LStup. Casi trattati per agglomerato, nel 2004	20
G08	LStup. Arresti per agglomerato, nel 2004	20
T12	LStup. Decessi per overdose, dal 1993	20
G09	LStup. Evoluzione delle overdosi, dal 1977.....	20
T13	CPS. Tassi di delucidazione per gli anni 2000-2004.....	21
T14	CPS. Autori di infrazioni nel cantone, nel 2004	24
T15	CPS. Vittime di infrazioni nel cantone, nel 2004.....	28

INCIDENTI DELLA CIRCOLAZIONE STRADALE

T16	Incidenti stradali, dal 1980	32
G10	Incidenti stradali, dal 1980	32
T17	Ripartizione degli incidenti stradali per ora della giornata, nel 2004	33
T18	Ripartizione degli incidenti stradali per giorno della settimana, nel 2004.....	33
T19	Ripartizione degli incidenti stradali per mese, nel 2004	33
G11	Ripartizione degli incidenti stradali per ora della giornata, nel 2004	34
G12	Ripartizione degli incidenti stradali per giorno della settimana, nel 2004.....	34
G13	Ripartizione degli incidenti stradali per mese, nel 2004	34
T20	Incidenti stradali per genere della strada, dal 1995.....	35
G14	Vittime secondo il genere della strada, dal 1995.....	35
T21	Ruolo dei protagonisti, dal 1995.....	36
T22	Vittime per utente del traffico, dal 1995.....	36
G15	Conducenti per classi d'età e conducenti ebbri, nel 2004.....	36
T23	Persone coinvolte per classe d'età, nel 2004	37
G16	Vittime per classe d'età, pedoni sul totale, nel 2004	37
G17	Persone coinvolte per classe d'età e sesso, nel 2004	37
G18	Incidenti sulla A2 e tasso di pericolosità.....	38
G19	Incidenti sulla A13 e tasso di pericolosità	38
T24	Incidenti nei tunnel della A2, dal 1996.....	38
T25	Incidenti per comune, di cui con alcolemia, 2003-2004	39
T26	Immatricolazione dei veicoli coinvolti, dal 1995.....	43

ALTRI INDICATORI D'ATTIVITÀ

T27	Furto/smarrimento di documenti, nel 2004.....	46
T28	Furto/smarrimento targhe, nel 2004	46
T29	Istanze acquisto e porto d'armi, dal 1991	46
G20	Istanze acquisto e porto d'armi, dal 1991	46
T30	Suicidi per classe d'età, dal 1991	47
G21	Distribuzione suicidi per regione, nel 2004	47
G22	Incidenza suicidi per regione, nel 2004.....	47
G23	Tassi suicidari per gruppo d'età, media sugli ultimi 5 anni	47
T31	Arresti nel cantone, dal 1991	48
G24	Arresti nel cantone, dal 1991	48

Segni convenzionali

-	zero, niente
()	non pubblicato per motivi legati alla protezione dei dati
...	dato non disponibile, senza senso o non pubblicato per ragioni statistiche
- p	il dato è provvisorio
- r	il dato è stato rivisto e corretto
- s	il dato è stimato
T	Tabella
G	Grafico

Definizioni e note metodologiche

La statistica di polizia si limita a censire la *criminalità apparente*, ossia quella a conoscenza della polizia in seguito alla denuncia di privati, conseguentemente a inchieste avviate autonomamente dalla polizia giudiziaria, o su richiesta della Magistratura.

Le cifre sulla criminalità riflettono il numero di *incarti registrati* nel corso dell'anno (statistica d'uscita). Sono compresi gli eventi occorsi su territorio ticinese ma denunciati fuori cantone ad altre autorità giudiziarie cantonali o nazionali, così come pure quelli occorsi fuori cantone ma denunciati presso un posto di polizia cantonale. In genere, gli incarti sono registrati al momento della loro trasmissione al Ministero Pubblico (chiusura dell'inchiesta di polizia, con o senza autore identificato). Possono pertanto sussistere lievi differenze fra queste cifre e il numero di eventi occorsi sul medesimo periodo.

A supporto di questa scelta metodologica vanno citati almeno tre fattori: la classificazione corretta di un reato necessita a volte di un'inchiesta approfondita, e non può sempre dedursi da una prima e sommaria analisi dei fatti. Inoltre, la revisione della statistica federale di polizia (PKS) prevede il computo dei soli incarti trasmessi all'autorità penale. Infine, da un punto di vista statistico, le cifre hanno un margine di fluttuazione naturale, e non vanno quindi comparate da un anno all'altro, bensì unicamente nel quadro di tendenze in atto su un periodo di più anni: la statistica d'uscita riflette queste tendenze.

L'unità di calcolo della statistica di polizia sulla criminalità, sono gli *affari* (incarti) e le *infrazioni* –violazioni ad articoli di legge– che vi sono associate. In generale, l'affare si caratterizza per un'unità di luogo e di tempo (economia domestica nel caso dei furti, veicolo nei casi di danneggiamenti in serie). A un singolo affare possono essere associate più infrazioni. Il titolo dato all'affare corrisponde all'infrazione più grave, ossia quella col termine di prescrizione più alto.

Un affare viene considerato *delucidato* quando vi è associato almeno un sospetto autore. Contrariamente alla statistica affari, per il tasso di delucidazione fa stato la data di commissione del reato. I tassi di delucidazione fanno riferimento in genere al 31 gennaio dell'anno di pubblicazione, e sono aggiornati su gli ultimi 4 anni, giacché un numero significativo di casi si risolve solo successivamente alla trasmissione dell'incarto alla Magistratura.

Come autori sono conteggiate tutte le persone implicate nell'affare in qualità di indiziati; non devono quindi intendersi unicamente come autori materiali dei fatti (es: istigatori, complici, ecc...)

Per il numero e le caratteristiche demografiche delle persone *identificate* quali sospetti autori di reato nel corso dell'anno, la regola di aggregazione è per affare (risp. Titolo o Legge). Un indiziato che avesse compiuto più infrazioni a una medesima variabile d'aggregazione (articolo, Titolo o Legge), viene conteggiato un'unica volta: per l'età, è computata la media delle età al momento delle infrazioni. Tuttavia, se la medesima persona risulta implicata in più tipologie di reati, viene conteggiata tante volte quante sono le tipologie coinvolte¹. Lo stesso dicasi per il numero e le caratteristiche demografiche delle *persone fisiche* vittime di reato. L'identificazione di un sospetto autore non implica che la polizia abbia proceduto al suo fermo.

È solo dal 1 gennaio 2003 che la statistica di polizia permette di differenziare gli stranieri domiciliati da quelli non domiciliati, isolando gli asilanti dalla popolazione residente permanente, come impongono le convenzioni internazionali applicabili alle statistiche demografiche.

Dal lato interpretativo vanno comunque soppesate false indicazioni di tendenza laddove i casi denunciati alla polizia o trattati dai suoi servizi non dipendono direttamente dalla situazione dell'ordine pubblico. Non sempre la polizia dispone di una visione globale dei fenomeni. Sarebbe ad esempio poco significativo voler individuare tendenze nell'ambito dei reati finanziari, quando il carico di lavoro della polizia dipende in larga misura dal numero di incarti che gli vengono trasmessi dal Ministero Pubblico. Parimenti, in ambito penale, le cifre non riflettono integralmente l'attività della polizia, giacché il lavoro degli inquirenti è a talvolta solo di supporto al Ministero Pubblico, senza sfociare in un rapporto d'inchiesta.

¹ Eccezion fatta per i furti, le tipologie corrispondono ai differenti articoli di legge.

D'altra parte il cambiamento di alcuni indicatori può semplicemente riflettere l'alterna importanza data dalla polizia alla lotta contro specifici fenomeni –si pensi in questi ultimi anni agli sforzi intrapresi alla lotta contro la prostituzione e al commercio della canapa.

Sul lungo periodo, non va infine sottovalutata la possibile influenza di una maggiore/minore predisposizione delle vittime a denunciare specifiche classi di reato. A questo proposito, la situazione odierna in Europa vede un tasso di riportabilità alla polizia che va da un confortante 80-90% per i furti in genere, al 50% per rapine e aggressioni, al 10-30% in presenza di delitti contro l'integrità sessuale. Queste cifre traducono una tendenza ormai nota, per cui i crimini che causano i maggiori danni alla società sono pure quelli che più raramente vengono segnalati all'autorità giudiziaria.

Tasso di criminalità

Il tasso (o quoziente) di criminalità misura la frequenza di una specifica forma di delinquenza in rapporto alla popolazione residente. Si misura come il numero di delitti ogni 100'000 persone residenti:

$$\text{tasso} = \frac{\text{numero di delitti}}{\text{popolazione residente}} * 100'000$$

Un tasso di furti con scasso di 1'000, significa che annualmente 1'000 persone ogni 100'000 (o una ogni 100) subiscono un furto con effrazione. Nei grandi centri, un elemento perturbatore dei dati consiste nel numero di lavoratori pendolari e di turisti che elevano le occasioni propizie al crimine (concentrazione di beni e di persone), sia in qualità di autori che di potenziali vittime.

Incidenza (per gruppo d'età)

L'incidenza (o quoziente di criminalità specifico) definisce la predisposizione di un particolare gruppo demografico a commettere specifici reati. L'incidenza per gruppo d'età viene calcolata in base all'età, al momento di commettere il fatto, degli autori identificati. Si misura come il numero di indiziati di una specifica fascia d'età, ogni 100'000 persone residenti della medesima fascia d'età:

$$\text{incidenza} = \frac{\text{numero di indiziati appartenenti al gruppo}}{\text{popolazione residente del gruppo}} * 100'000$$

Un'incidenza di 40 fra autori donne per il reato di truffa, significa che annualmente, su 100'000 donne, 40 sono indiziate per aver commesso una frode.

Un'incidenza di 800 per il reato di danneggiamento fra i 15-17 anni, rispetto a un valore di solo 280 fra i 20-24 anni, indica d'altra parte che la predisposizione a commettere vandalismi è quasi 3 volte superiore per il primo gruppo d'età rispetto al secondo.

I dati sulla popolazione residente permanente secondo l'età, sono tratti dall'annuario statistico ticinese, e si riferiscono di regola al 31 dicembre dell'anno civile precedente quello cui fanno riferimento le cifre annuali. La popolazione residente permanente comprende svizzeri, domiciliati, dimoranti e funzionari internazionali.

Incidenza relativa

Purtroppo le cifre a disposizione della polizia non sono quasi mai indicative delle reale frequenza degli autori appartenenti a un determinato gruppo (per sesso, età, nazionalità, ...), siccome solo una parte degli autori di reato viene effettivamente identificata. Statisticamente, tuttavia, la frequenza *relativa* fra gruppi è molto più stabile e vicina alla cifra 'vera', ossia alla cifra che si otterrebbe disponendo dei dati su tutti gli autori.

L'incidenza relativa si può ottenere in diversi modi, ad esempio riportando ('normalizzando') le cifre al valore assunto da un gruppo di riferimento, oppure al valore medio fra gruppi. Il criterio usato è specificato di volta in volta nelle note in calce.

Parte prima

STATISTICA CRIMINALE

Il numero di incarti registrati nel corso del 2004 per infrazioni al Codice Penale ha subito un ulteriore incremento (+8% , pari a 5.5 affari ogni 100 abitanti), con 3'520 singoli autori identificati (+18.6%). Il tasso di delucidazione dei reati si mantiene sugli ottimi livelli degli scorsi anni.

L'88% degli incarti di polizia per infrazione al Codice Penale concerne reati contro il patrimonio, fra cui predominano i furti. Ne sono stati registrati 8'970, ossia il +9,4% rispetto al 2003. I luoghi interessano per un terzo le abitazioni, e per un altro terzo i negozi, i commerci e gli esercizi pubblici. A essere maggiormente colpiti dal fenomeno sono stati i distretti di Bellinzona e di Locarno, mentre nel resto del Cantone l'incidenza è rimasta sostanzialmente identica a quella degli scorsi anni. La frazione dei furti commessi con effrazione è ulteriormente scesa al 45.2%.

All'aumento del numero delle rapine fa riscontro un concomitante calo di quelle commesse a mano armata (il 6%, rispetto al 20% del 2003). Circa $\frac{3}{4}$ delle rapine sono consumate sulla pubblica via, mentre il rimanente lo è ai danni di attività commerciali. I minorenni rappresentano ormai il 25% degli autori, ma pure delle vittime.

Sul fronte dei danneggiamenti, gli affari registrati sono in leggera, ma costante ascesa (2'455 nel 2004). Circa il 60% concernono vandalismi ai danni di veicoli.

Da almeno 4 anni il numero di incarti per minacce, aggressioni e reati contro la pubblica autorità è in costante progressione.

T01 Codice penale svizzero. Numero di affari e infrazioni con grado, dal 1997

Titolo, articolo	Affari 1997	Affari 1998	Affari 1999	Affari 2000	Affari 2001	Affari 2002	Affari 2003	Affari 2004	Cons.	Tent.	In TI	Infraz.
Contro la vita e l'integrità della persona	256	278	284	340	234	255	304	410	399	4	399	1'079
111-114, 116 Omicidio	8	3	7	9	10	16	15	10	1	2	3	11
117 Omicidio colposo	1	1	-	2	-	2	-	7	7	-	7	7
122 Lesioni gravi	12	13	10	23	15	19	7	14	14	-	14	29
123 Lesioni semplici	102	120	121	106	91	94	112	132	131	1	130	430
125 Lesioni colpose	5	5	7	8	12	6	22	11	11	-	11	16
126 Vie di fatto	94	105	117	130	57	71	89	153	153	-	152	457
128 Omissione di soccorso	1	2	-	4	4	5	6	2	2	-	2	11
128bis Falso allarme	1	2	1	2	-	-	4	3	3	-	3	4
129 Esposizione a pericolo della vita altrui	18	13	12	25	17	16	19	24	23	1	24	33
133 Rissa	1	1	2	11	5	7	6	12	12	-	12	12
134 Aggressione	9	13	6	20	21	16	24	40	40	-	40	61
Altri contro la persona	4	-	1	-	2	3	-	2	2	-	1	8
Contro il patrimonio	13'821	12'720	13'259	13'507	12'307	13'186	14'701	15'485	13'911	1'574	14'362	14'397
137 Appropriazione semplice	29	60	10	10	10	20	21	22	22	-	22	41
138 Appropriazione indebita	107	93	80	103	92	90	83	99	99	-	98	101
139 Furto con scasso	2'698	2'711	2'961	2'828	2'617	2'717	3'423	3'595	2'473	1'122	3'583	3'586
139 Furto, borseggio	338	455	226	298	306	336	398	572	572	-	439	571
139 Furto, scippo	45	40	74	66	48	31	34	56	56	-	36	56
139 Furto, taccheggio	566	455	446	434	351	336	291	305	302	3	304	309
139 Furto, con destrezza	427	506	721	640	391	483	538	716	712	4	624	718
139 Furti, altri senza scasso	2'329	1'881	2'083	2'294	2'313	2'740	3'516	3'726	3'682	44	3'225	3'788
139 Furto da/nei veicoli ¹	2'493	2'132	2'149	2'129	1'807	1'965	1'984	1'815	1'538	277	1'625	2'053
139 Furto di veicolo ²	2'551	2'277	2'166	2'102	1'743	1'708	1'581	1'702	1'641	61	1'581	1'294
140 Rapina	34	44	40	35	49	44	49	59	46	13	55	60
144 Danneggiamento ³	1'804	1'762	2'032	2'162	2'277	2'339	2'355	2'455	2'450	5	2'433	1'230
146 Truffa	226	150	128	198	172	185	219	149	112	37	135	186
147 Abuso impianto per l'elaborazione dati	18	36	17	35	20	64	61	44	41	3	40	103
148 Abuso di carte-chèques o di credito	4	4	14	7	9	6	4	5	5	-	5	16
149 Frode dello scotto	60	42	40	60	37	40	49	36	36	-	36	41
156 Estorsione	10	4	11	9	10	16	14	13	8	5	13	18
157 Usura	1	-	3	9	1	2	4	6	6	-	6	12
160 Ricettazione	48	41	24	46	32	46	47	61	61	-	57	107
Altri contro il patrimonio	33	27	34	42	22	18	30	49	49	-	45	107
Contro l'onore e la sfera personale riservata	166	164	184	191	205	180	238	214	214	-	210	792
173 Diffamazione	46	61	68	52	50	60	86	74	74	-	73	156
174 Calunnia	15	12	22	25	32	22	24	14	14	-	12	115
177 Ingiuria	64	68	56	78	94	71	92	79	79	-	79	407
179septies Abuso del telefono	39	21	37	33	28	25	32	38	38	-	37	97
Altri contro la sfera personale riservata	2	2	1	3	1	2	4	9	9	-	9	17
Contro la libertà personale	120	115	120	255	308	385	403	465	465	-	461	748
180 Minaccia ⁴	91	88	98	236	276	350	367	423	423	-	419	543
181 Coazione	2	4	8	5	11	8	11	12	12	-	12	41
183 Sequestro di persona e rapimento	4	4	2	3	5	3	5	7	7	-	7	7
186 Violazione di domicilio ³	23	19	12	11	16	24	20	23	23	-	23	157
Altri contro la libertà personale	-	-	-	-	-	-	-	-	-	-	-	-
Contro l'integrità sessuale	98	92	55	140	112	125	191	389	386	3	386	433
187 Atti sessuali con fanciulli	11	14	11	20	24	23	20	23	23	-	23	22
189 Coazione sessuale	13	6	3	3	6	3	2	11	10	1	10	21
190 Violenza carnale	6	5	2	5	9	8	13	14	13	1	14	14
194 Esibizionismo	21	17	11	18	16	11	9	14	14	-	14	18
195 Promovimento della prostituzione	2	5	5	26	8	2	7	5	5	-	5	11
196 Tratta di esseri umani	-	-	-	29	6	1	2	5	5	-	5	6
197 Pornografia	14	23	11	14	23	40	52	45	45	-	44	47
198 Molestie sessuali	9	17	12	22	18	24	18	22	22	-	22	29
199 Esercizio illecito della prostituzione	-	1	-	-	-	8	67	246	245	1	246	255
Altri contro l'integrità sessuale	22	4	-	3	2	5	1	4	4	-	3	10

Titolo, articolo	Affari 1997	Affari 1998	Affari 1999	Affari 2000	Affari 2001	Affari 2002	Affari 2003	Affari 2004	Cons.	Tent.	In TI	Infraz.	
Contro la famiglia	12	8	11	11	16	13	4	9	9	9	-	8	17
217 Trascuranza obblighi mantenimento	7	4	7	6	5	8	1	2	2	2	-	1	4
219 Violazione dovere assistenza o educaz.	1	-	4	2	7	3	3	3	3	3	-	3	7
220 Sottrazione di minorenne	2	4	-	3	4	2	-	4	4	4	-	4	6
Altri contro la famiglia	2	-	-	-	-	-	-	-	-	-	-	-	-
Di comune pericolo	61	56	53	103	139	136	121	153	151	151	2	153	175
221 Incendio intenzionale	29	26	20	50	64	48	41	54	52	52	2	54	61
222 Incendio colposo	26	27	29	48	63	76	73	86	86	86	-	86	89
Altri di comune pericolo	6	3	4	5	12	12	7	13	13	13	-	13	25
Contro la salute pubblica	-	1	-	1	-	11	-	-	-	-	-	-	1
Contro le pubbliche comunicazioni	4	4	2	4	1	6	5	7	7	7	-	7	9
Falsificazione di monete, valori, marche, ...	66	56	22	53	50	55	47	115	110	110	5	114	147
240 Contraffazione di monete	1	5	1	1	4	9	3	3	3	3	-	3	8
242 Messa in circolazione monete false	45	29	11	37	38	44	33	94	89	89	5	94	103
244 Importaz., acquisto, deposito monete false	20	22	9	13	8	2	11	18	18	18	-	17	35
Altre falsificazioni	-	-	1	2	-	-	-	-	-	-	-	-	1
Falsità in atti	63	67	56	58	41	60	73	86	86	86	-	76	195
251 Falsità in documenti	49	48	37	36	26	38	50	51	51	51	-	45	121
252 Falsità in certificati	8	5	9	21	12	15	21	33	33	33	-	30	62
Altri di falsità in atti	6	14	10	1	3	7	2	2	2	2	-	1	12
Contro la tranquillità pubblica	6	2	5	17	67	23	15	11	11	11	-	11	18
261bis Discriminazione razziale	2	1	1	13	7	11	9	7	7	7	-	7	9
262 Turbamento della pace dei defunti	-	-	-	2	57	-	2	3	3	3	-	3	6
Altri contro la tranquillità pubblica	4	1	4	2	3	12	4	1	1	1	-	1	3
Contro lo Stato e la difesa nazionale	-	-	-	2	-	-	2	1	1	1	-	1	1
Contro la volontà popolare	-	-	1	-	-	-	-	-	-	-	-	-	1
Contro la pubblica autorità	33	31	42	42	33	64	67	108	108	108	-	100	175
285 Violenza o minaccia contro autorità	8	3	4	8	9	10	10	21	21	21	-	21	36
286 Impedimento di atti dell'autorità	6	6	4	1	2	2	9	13	13	13	-	13	40
291 Violazione del bando	6	10	8	14	5	21	30	43	43	43	-	36	49
292 Disobbedienza a decisioni dell'autorità	11	10	23	17	15	18	17	26	26	26	-	26	44
Altri contro la pubblica autorità	2	2	3	2	2	13	1	5	5	5	-	4	6
Compromissione delle relazioni con Stati esteri	-	-	-	-	1	-	-	-	-	-	-	-	-
Contro l'amministrazione della giustizia	49	37	30	56	31	27	37	58	58	58	-	55	86
303 Denuncia mendace	1	6	4	6	11	8	12	8	8	8	-	8	18
304 Sviamento della giustizia	33	17	7	7	5	6	7	21	21	21	-	21	24
305 Favoreggiamento	4	3	6	13	3	3	6	3	3	3	-	3	5
305bis Riciclaggio di denaro	5	11	11	25	6	6	8	19	19	19	-	16	23
Altri contro l'amministraz. della giustizia	6	-	2	5	6	4	4	7	7	7	-	7	16
Contro i doveri d'ufficio e professionali	2	4	1	1	2	6	2	1	1	1	-	1	2
Contro le disposizioni del diritto federale	-	3	3	-	1	1	7	7	7	7	-	7	9
TOTALI	14'757	13'638	14'128	14'781	13'548	14'533	16'217	17'519	15'924	15'924	1'588	16'351	18'285

¹ Esclusi i furti di targhe.

² I furti d'uso sono stati integrati nella statistica dei furti di veicoli (solo affari), per quanto rilevano dell'art. 92 LCStr.

³ I reati di danneggiamento e violazione di domicilio non sono conteggiati in presenza di furto con scasso.

⁴ Comprensiva degli allarmi bomba.

T02 Codice penale svizzero. Tassi di criminalità, evoluzione per i principali titoli, dal 1997

Titolo	1997	1998	1999	2000	2001	2002	2003	2004	Variazione sulla media ultimi 4 anni	
									Media	%
Contro la vita e l'integrità della persona	84	91	92	110	75	81	96	129	96	35.2%
Contro il patrimonio	4'519	4'148	4'308	4'352	3'953	4'213	4'658	4'880	4'426	10.3%
Contro l'onore e la sfera personale riservata	54	53	60	62	66	58	75	67	67	1.3%
Contro la libertà personale	39	38	39	82	99	123	128	147	124	18.1%
Contro l'integrità sessuale	32	30	18	45	36	40	61	123	65	89.3%
Di comune pericolo	20	18	17	33	45	43	38	48	44	10.4%
Falsificazione di monete, valori, marche, pesi	22	18	7	17	16	18	15	36	21	71.0%
Falsità in atti	21	22	18	19	13	19	23	27	21	31.3%
Contro la pubblica autorità	11	10	14	14	11	20	21	34	22	57.7%
Contro l'amministrazione della giustizia	16	12	10	18	10	9	12	18	12	50.5%
Tutti i titoli	4'825	4'448	4'591	4'762	4'351	4'644	5'138	5'521	4'914	12.4%

T03 Codice penale svizzero. Tassi di delucidazione, evoluzione per i principali titoli, dal 1997

Titolo	1997	1998	1999	2000	2001 ¹	2002 ¹	2003 ¹	2004 ¹
Contro la vita e l'integrità della persona	90.8%	89.3%	89.7%	90.2%	92.4%	89.6%	88.1%	88.7%
Contro il patrimonio	15.9%	16.4%	14.3%	14.5%	15.2%	15.1%	14.6%	12.2%
Contro l'onore e la sfera personale riservata	87.6%	86.4%	87.2%	80.0%	84.1%	80.7%	78.8%	80.0%
Contro la libertà personale	96.7%	83.7%	89.7%	90.1%	89.8%	86.3%	88.6%	92.8%
Contro l'integrità sessuale	67.8%	75.6%	81.7%	82.1%	7.1%	70.5%	77.2%	91.8%
Di comune pericolo	41.4%	55.0%	62.3%	42.3%	62.0%	58.3%	58.4%	61.3%
Falsificazione di monete, valori, marche, pesi	91.3%	79.6%	89.3%	96.4%	91.7%	80.0%	86.2%	92.5%
Falsità in atti	93.4%	93.8%	93.2%	85.1%	93.3%	96.2%	88.3%	93.5%
Contro la pubblica autorità	100.0%	97.4%	91.8%	100.0%	95.0%	97.8%	97.5%	98.9%
Contro l'amministrazione della giustizia	97.9%	100.0%	100.0%	95.2%	96.3%	96.8%	97.1%	97.4%
Tutti i titoli	20.4%	20.9%	19.0%	20.3%	21.7%	21.4%	21.1%	20.1%

¹ Dati provvisori. Le cifre vengono aggiornate per 3 anni successivamente alla prima pubblicazione.

T04 Codice penale svizzero. Evoluzione degli autori identificati, dal 1997

	1997	1998	1999	2000	2001	2002	2003	2004	Variazione sulla media ultimi 4 anni	
<i>Valori percentuali sul totale</i>									Media	Var
Uomini	82.6%	82.6%	79.9%	80.6%	77.4%	81.3%	77.1%	76.3%	78.0%	-1.7%
Donne	17.4%	17.4%	20.1%	19.4%	22.6%	18.7%	22.9%	23.8%	22.0%	1.8%
Svizzeri	47.2%	47.0%	49.1%	46.8%	49.9%	52.5%	48.9%	46.0%	49.3%	-3.3%
Stranieri	52.8%	53.0%	50.9%	53.2%	50.1%	47.5%	51.1%	54.0%	50.7%	3.3%
Domiciliati	21.3%	19.6%	20.5%	-0.9%
Asilanti	8.3%	8.6%	8.5%	0.2%
Minorenni	10.2%	11.4%	15.0%	10.4%	11.6%	12.2%	10.5%	11.3%	11.4%	-0.1%
<i>Incidenza relativa (tutti gli autori = 100)</i>									Media	%
Uomini	172	173	167	168	162	170	161	160	163	-1.9%
Donne	33	33	39	37	43	36	44	45	42	7.2%
Svizzeri	65	64	67	64	66	69	66	61	65	-6.8%
Domiciliati	106	99	103	-3.4%
Asilanti	1'871	2'071	1'971	5.1%
Minorenni	58	65	84	58	67	71	60	64	65	-2.2%

T05 Codice penale svizzero, principali titoli. Affari per distretto, nel 2004

	Distretto							
	Bellinzona	Leventina	Blenio	Riviera	Locarno	Valmaggia	Lugano	Mendrisio
<i>Cifre assolute</i>								
Contro la vita e l'integrità della persona	61	5	1	18	89	7	181	44
Contro il patrimonio	2'187	232	119	327	2'842	104	6'163	1'743
Contro l'onore e la sfera personale riservata	41	6	2	11	39	4	84	15
Contro la libertà personale	86	5	6	32	93	6	192	34
Contro l'integrità sessuale	57	7	-	2	96	3	130	89
Di comune pericolo	31	10	2	8	23	2	54	22
Falsificazione di monete, valori, marche, pesi	9	1	-	-	9	-	25	70
Falsità in atti	19	-	-	3	4	-	27	20
Contro la pubblica autorità	8	1	3	3	23	-	33	27
Contro l'amministrazione della giustizia	5	-	-	1	9	-	34	2
TOTALE CPS	2'510	268	135	406	3'237	126	6'937	2'067
<i>Tassi ogni 100'000 abitanti</i>								
Contro la vita e l'integrità della persona	134	50	18	152	150	122	137	94
Contro il patrimonio	4'809	2'337	2'150	2'759	4'798	1'811	4'651	3'706
Contro l'onore e la sfera personale riservata	90	60	36	93	66	70	63	32
Contro la libertà personale	189	50	108	270	157	104	145	72
Contro l'integrità sessuale	125	71	-	17	162	52	98	189
Di comune pericolo	68	101	36	67	39	35	41	47
Falsificazione di monete, valori, marche, pesi	20	10	-	-	15	-	19	149
Falsità in atti	42	-	-	25	7	-	20	43
Contro la pubblica autorità	18	10	54	25	39	-	25	57
Contro l'amministrazione della giustizia	11	-	-	8	15	-	26	4
TOTALE CPS	5'520	2'699	2'439	3'425	5'465	2'194	5'235	4'395

G01 Tassi di criminalità per distretto, nel 2004. Variazione percentuale rispetto alla media cantonale

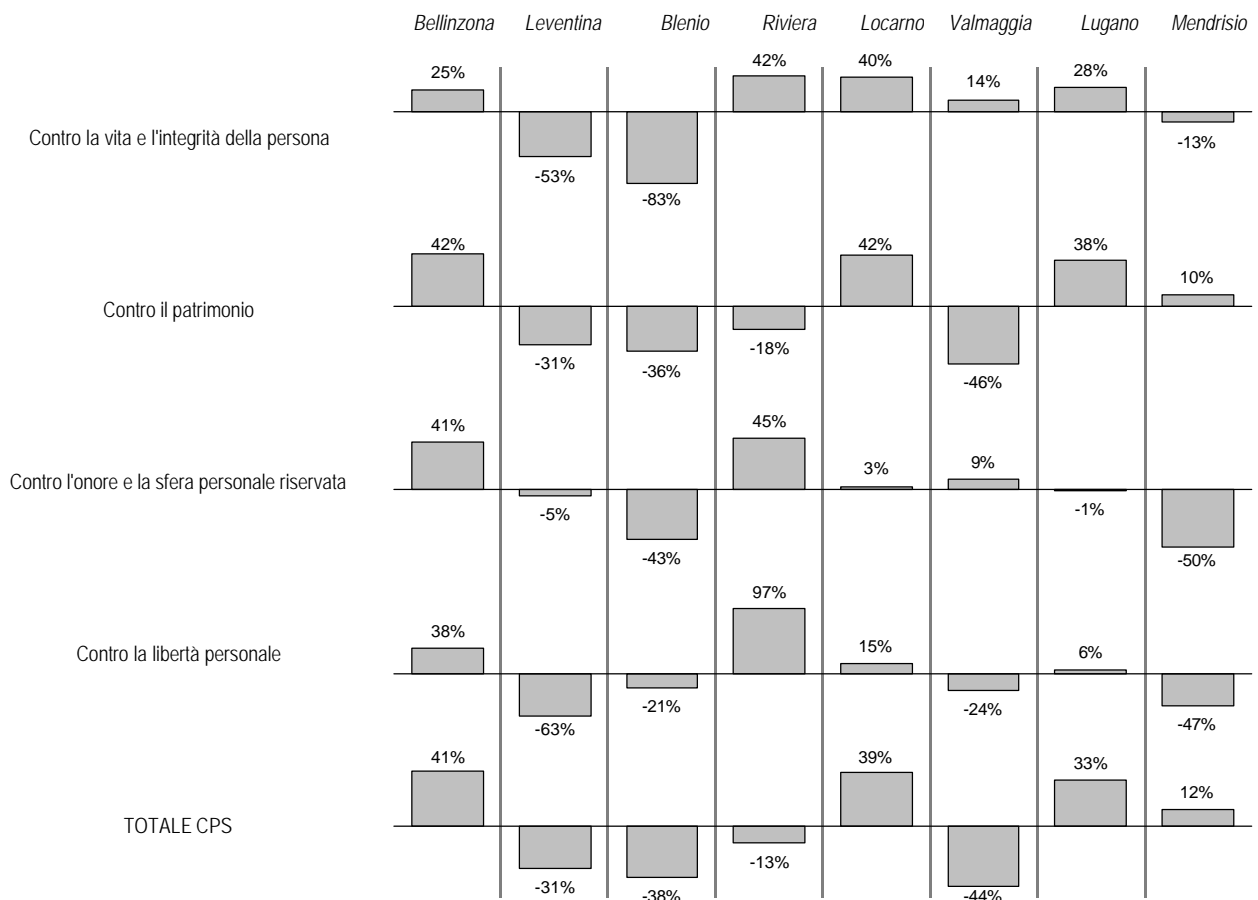

T06 Furti. Evoluzione dei luoghi secondo l'affare, dal 1997

	Totali 1997	Totali 1998	Totali 1999	Totali 2000	Totali 2001	Totali 2002	Totali 2003	Totali 2004	Furti con scasso	Furti senza
Cantieri, depositi, cave	251	267	309	268	236	151	138	167	102	65
Uffici commerciali	313	291	308	236	138	180	181	204	132	72
Stabili amministrativi	5	10	4	11	17	67	77	52	37	15
Centri salutarî, di bellezza	72	54	87	55	64	52	62	84	62	22
Fabbriche, aziende, industrie	72	109	159	175	222	241	216	206	162	44
Officine meccaniche	182	202	211	200	242	240	283	328	146	182
Ritrovi, centri di svago	261	298	334	345	339	420	539	635	80	555
installazioni sportive	200	230	263	224	237	232	267	341	52	289
club, società, luoghi d'incontro	7	20	13	12	9	16	17	23	14	9
campeggi	21	20	22	27	13	25	39	42	5	37
luoghi di divertimento, di svago	32	28	35	79	76	77	138	163	6	157
Istituti di cura, ricoveri	118	123	121	113	104	124	151	131	34	97
luoghi di cura	31	47	46	29	31	33	30	30	5	25
studi medici, ospedali	87	76	75	84	73	91	118	101	29	72
Aree pubbliche	356	363	504	509	493	492	669	694	12	682
Luoghi di culto, religiosi	51	49	56	69	76	35	48	56	31	25
chiesa	49	45	49	47	65	28	41	46	26	20
Aree e stabili militari	15	13	12	5	6	12	14	19	6	13
Centri di ristorazione, alberghi e hotel	951	825	983	887	935	786	972	962	302	660
ristoranti, bar, club, discoteche	862	727	844	770	805	678	832	843	267	576
alberghi, ostelli, dormitori	89	98	139	114	128	104	135	116	33	83
Scuole, centri di formazione e di ricerca	66	88	127	124	143	196	199	233	53	180
Negozi e commerci	1'340	1'284	1'340	1'126	1'092	1'213	1'391	1'742	309	1'433
farmacie, drogherie	27	15	30	21	35	22	9	15	3	12
chioschi	65	60	81	80	65	67	86	103	62	41
gioiellerie, orologerie	12	27	21	16	25	19	12	18	3	15
centri commerciali/grandi magazzini	553	535	636	958	1'205	146	1'059
Trasporti pubblici, aree di stazionamento	515	374	469	322	347	380	425	511	16	495
treno, stazione	191	140	188	180	202	225	278	288	5	283
battelli, porti, hangar nautici	90	51	60	6	12	10	14	15	3	12
bus (posta), tram, fermate	76	87	106	90	73	85	69	102	1	101
aerei, aeroporti	28	27	47	30	44	33	40	50	4	46
Abitazioni e locali annessi	1'420	1'598	1'785	1'476	1'511	1'637	2'728	2'617	2'021	596
ville, case mono / bifamigliari	333	392	535	455	454	419	783	820	662	158
case di vacanza e per fine settimana, rustici	210	289	378	268	257	189	319	289	251	38
appartamenti, case d'appartamenti	389	444	404	548	440	447	630	816	586	230
solai, cantine, lavanderie	352	369	328	74	197	394	757	476	423	53
Distributori automatici, vetrine	96	63	67	53	72	59	54	66	39	27
distributori di benzina	19	30	24	13	18	11	7
vetrine / vetrine d'esposizione	31	23	18	24	24	13	4	3	3	-

G02 Furti. Situazione per luogo (nel 2004) ed evoluzione, dal 1996

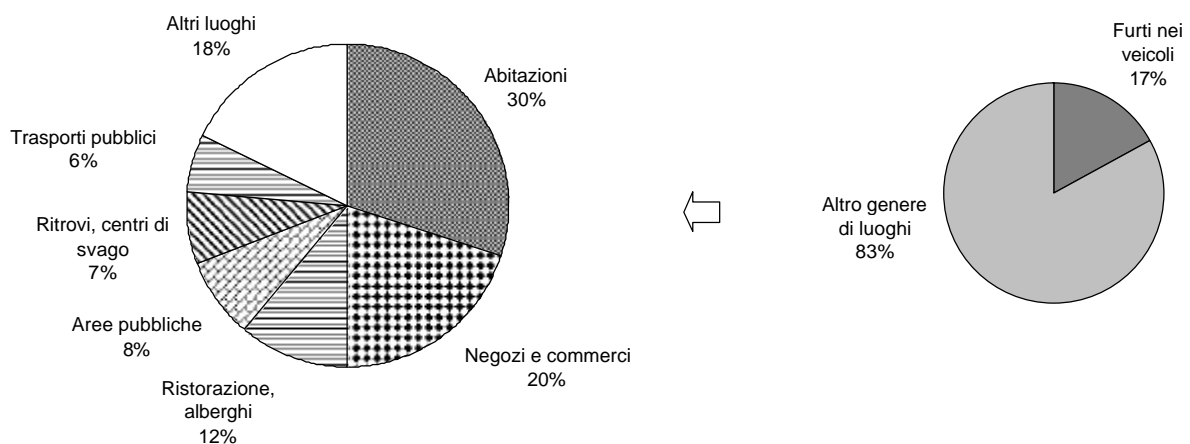

Cantieri, depositi, cave

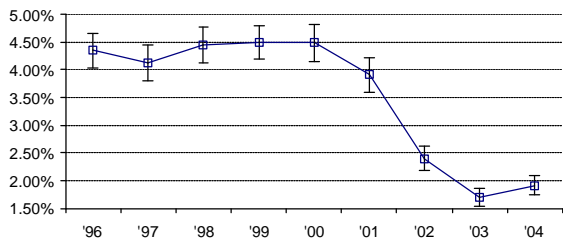

Uffici commerciali

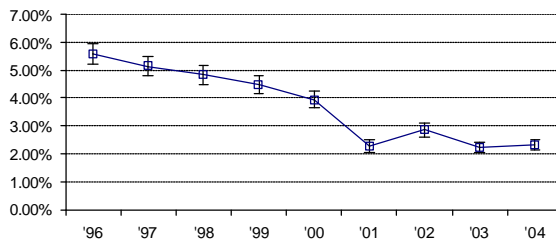

Scuole, centri di formazione

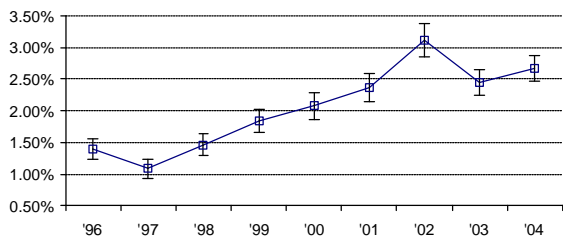

Ritrovi, centri di svago

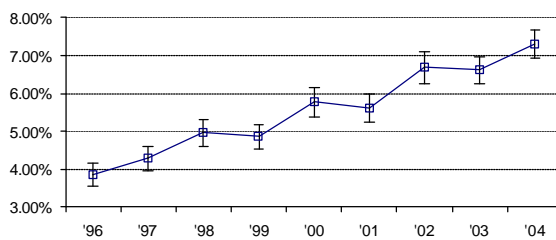

Fabbriche, aziende, industrie

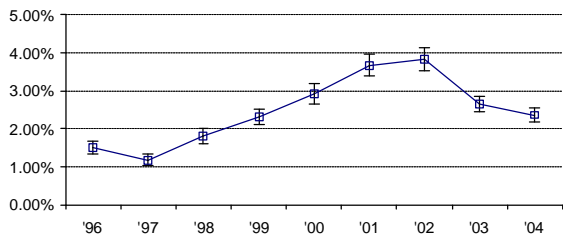

Officine meccaniche

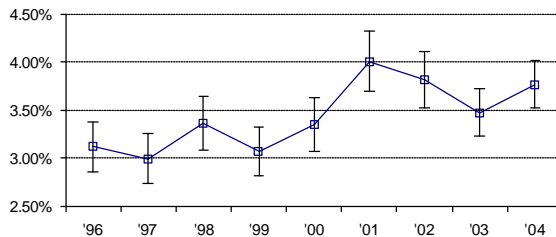

Aree pubbliche

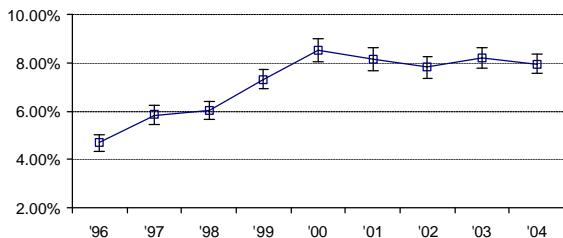

Luoghi di culto, religiosi

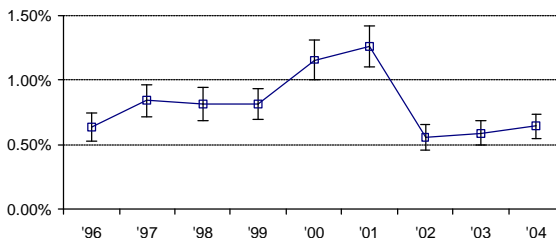

Centri di ristorazione, alberghi e hotel

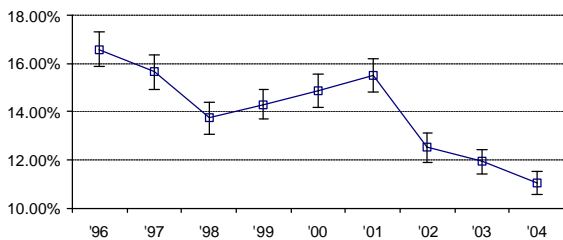

Negozi e commerci

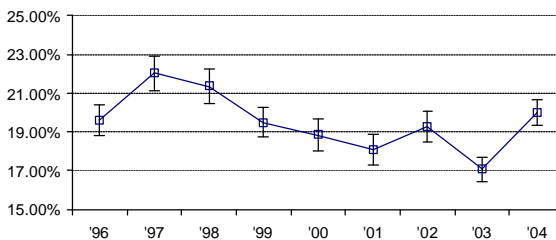

Trasporti pubblici, aree di stazioneamento

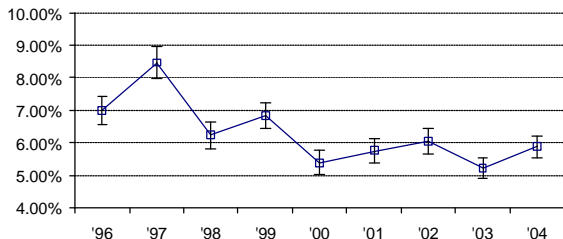

Abitazioni e locali annessi

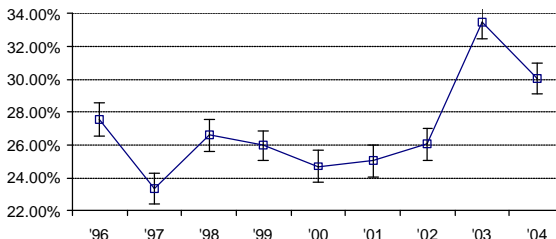

T07 Furti. Evoluzione affari con e senza scasso, dal 1997

	1997	1998	1999	2000	2001	2002	2003	2004	Nel cantone
Furti	6'403	6'048	6'511	6'559	6'026	6'643	8'200	8'970	8'211
con scasso	2'698	2'711	2'961	2'828	2'617	2'717	3'423	3'595	3'583
Furti da/nei veicoli	2'493	2'132	2'149	2'129	1'807	1'965	1'984	1'815	1'625
con scasso	1'997	1'669	1'650	1'643	1'368	1'491	1'372	1'277	1'154

T08 Furti di veicolo. Evoluzione per genere, dal 1997

	1997	1998	1999	2000	2001	2002	2003 (r)	2004	Nel cantone
Totale veicoli noti	2'559	2'322	2'199	2'142	1'756	1'716	2'050	1'722	1'590
Autoveature	649	699	679	573	361	286	355	284	181
Motociclette	128	108	178	197	187	242	323	172	155
Ciclomotori e scooter	512	398	353	356	305	314	300	269	268
Velocipedi	1'229	1'068	959	955	865	835	1'012	954	(s) 945
Natanti	5	3	-	15	6	10	9	15	14
Altro genere (furqoni, trasporto, ...)	36	46	30	46	32	29	51	28	27

T09 Rapine. Evoluzione per arma e luogo, dal 1997

	1997	1998	1999	2000	2001	2002	2003	2004	Nel cantone
Totale	34	45	37	36	49	44	49	59	55
con arma da fuoco	18	20	15	11	15	12	10	4	4
sul luogo di lavoro	19	21	13	13	14	16	19	13	13
per la via, in luogo pubblico	14	21	16	21	33	22	28	43	39
nelle abitazioni	1	3	8	2	2	4	2	3	3

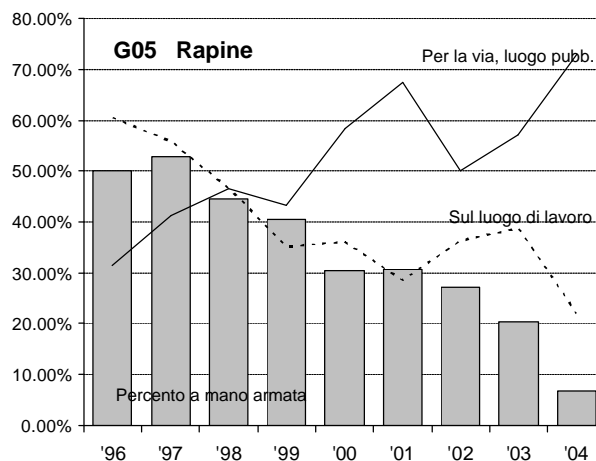
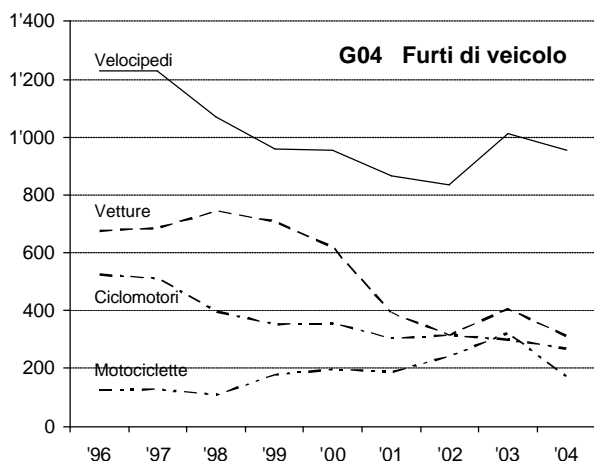
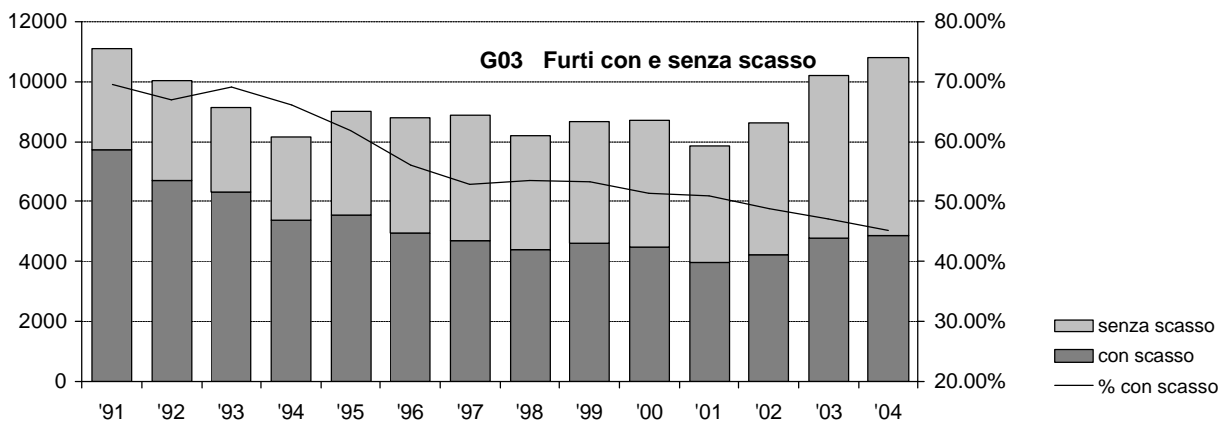

G06 Codice penale svizzero. Incidenza per gruppi di età, nel 2004

Dati normalizzati perchè la media fra i gruppi d'età corrisponda a 100

Contro la vita e l'integrità della persona

Intero titolo

Autori: 497 (84.3% u; 15.7% d)
 Incidenza: 157 ogni 100'000 ab

Vittime: 442 (60.% u; 40.% d)
 Incidenza: 139 ogni 100'000 ab

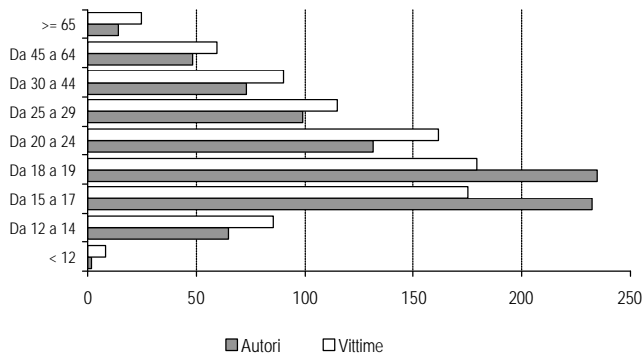

Contro la vita e l'integrità della persona

CPS 122 Lesioni gravi

Autori: 22 (90.9% u; 9.1% d)
 Incidenza: 7 ogni 100'000 ab

Vittime: 15 (80.% u; 20.% d)
 Incidenza: 5 ogni 100'000 ab

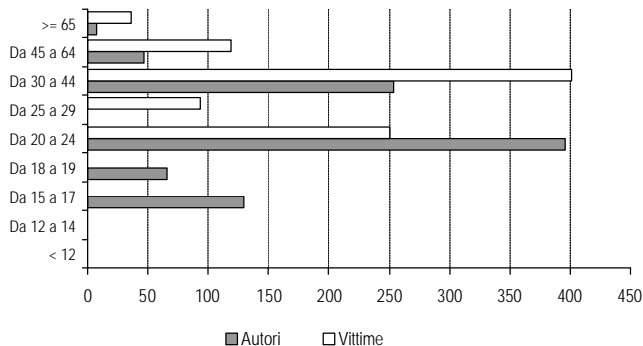

Contro la vita e l'integrità della persona

CPS 123 Lesioni semplici

Autori: 151 (86.8% u; 13.2% d)
 Incidenza: 48 ogni 100'000 ab

Vittime: 144 (59.% u; 41.% d)
 Incidenza: 45 ogni 100'000 ab

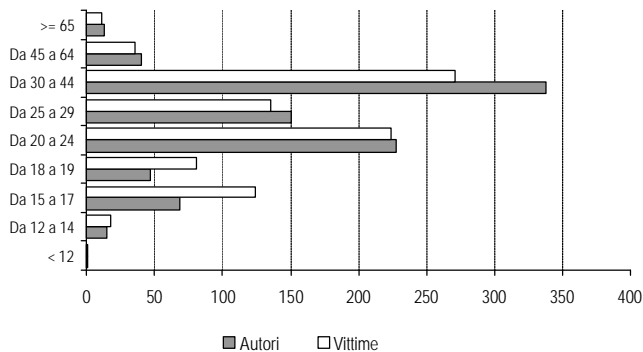

Contro la vita e l'integrità della persona

CPS 126 Vie di fatto

Autori: 156 (78.8% u; 21.2% d)
 Incidenza: 49 ogni 100'000 ab

Vittime: 167 (47.3% u; 52.7% d)
 Incidenza: 53 ogni 100'000 ab

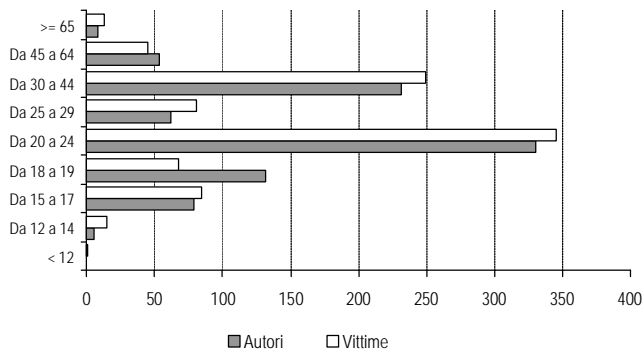

G06 Codice penale svizzero. Incidenza per gruppi di età, nel 2004

Dati normalizzati perchè la media fra i gruppi d'età corrisponda a 100

Contro la vita e l'integrità della persona

CPS 134 Aggressione

Autori: 49 (83.7% u; 16.3% d)
 Incidenza: 15 ogni 100'000 ab

Vittime: 45 (86.7% u; 13.3% d)
 Incidenza: 14 ogni 100'000 ab

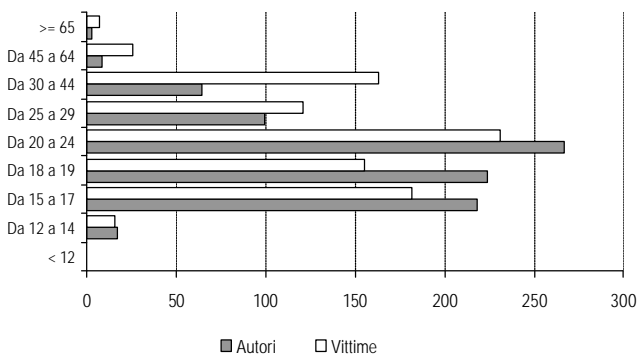

Contro il patrimonio

Intero titolo

Autori: 1720 (81.1% u; 18.9% d)
 Incidenza: 542 ogni 100'000 ab

Vittime: 10701 (54.2% u; 45.8% d)
 Incidenza: 3372 ogni 100'000 ab

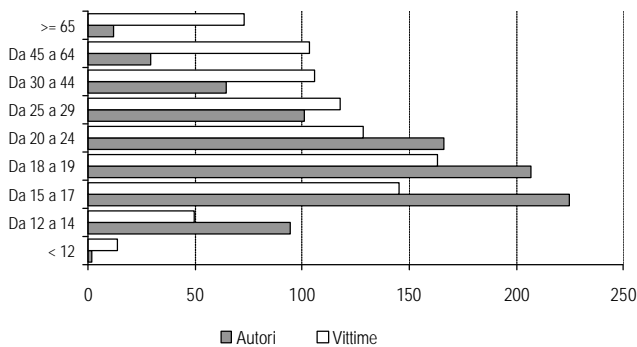

Contro il patrimonio

CPS 139 Furto (scippo)

Autori: 4 (100% u; % d)
 Incidenza: 1 ogni 100'000 ab

Vittime: 59 (23.7% u; 76.3% d)
 Incidenza: 19 ogni 100'000 ab

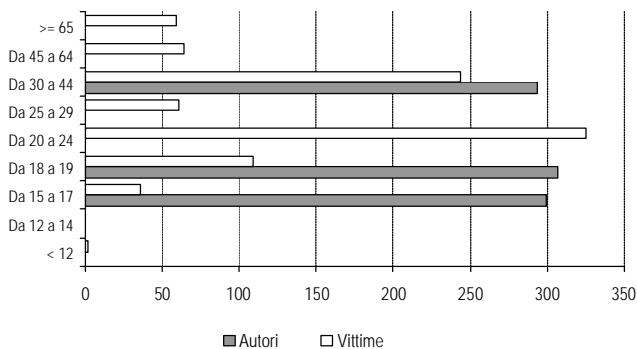

Contro il patrimonio

CPS 139 Furto (borseggio)

Autori: 20 (55% u; 45% d)
 Incidenza: 6 ogni 100'000 ab

Vittime: 614 (27.4% u; 72.6% d)
 Incidenza: 193 ogni 100'000 ab

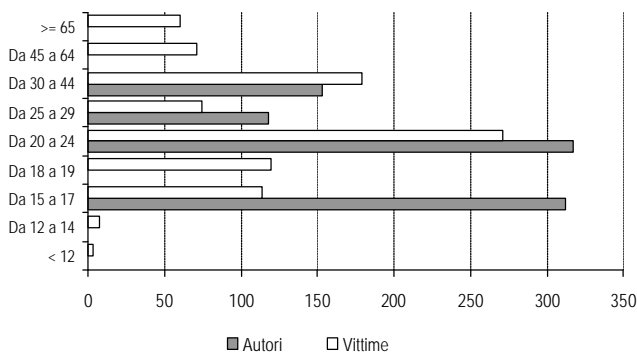

G06 Codice penale svizzero. Incidenza per gruppi di età, nel 2004

Dati normalizzati perchè la media fra i gruppi d'età corrisponda a 100

Contro il patrimonio

CPS 139 Furto (con destrezza)

Autori: 39 (69.2% u; 30.8% d)
 Incidenza: 12 ogni 100'000 ab

Vittime: 678 (32.7% u; 67.3% d)
 Incidenza: 214 ogni 100'000 ab

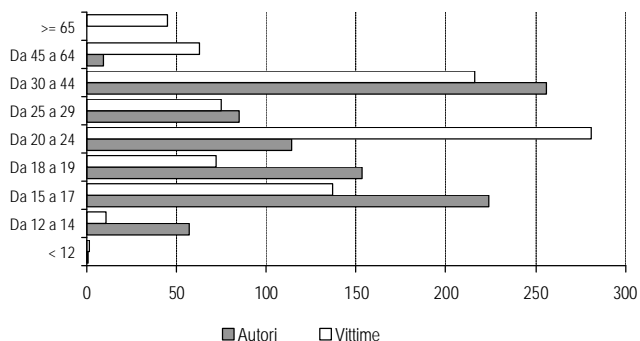

Contro il patrimonio

CPS 139 Furto (senza scasso)

Autori: 432 (80.1% u; 19.9% d)
 Incidenza: 136 ogni 100'000 ab

Vittime: 3211 (44.3% u; 55.7% d)
 Incidenza: 1012 ogni 100'000 ab

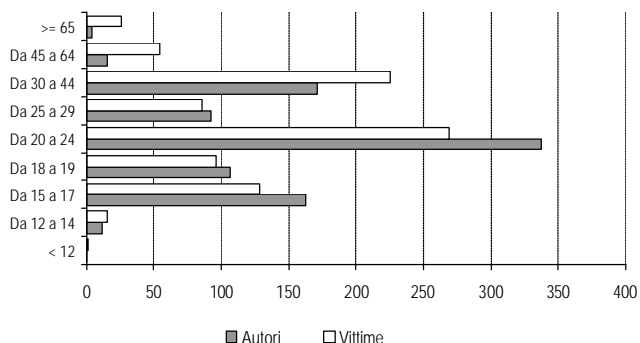

Contro il patrimonio

CPS 139 Furto (taccheggio)

Autori: 296 (71.3% u; 28.7% d)
 Incidenza: 93 ogni 100'000 ab

Vittime: 4 (50.0% u; 50.0% d)
 Incidenza: 1 ogni 100'000 ab

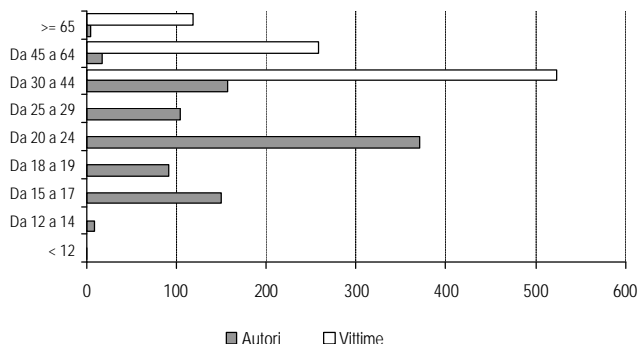

Contro il patrimonio

CPS 139 Furto (con scasso)

Autori: 237 (88.2% u; 11.8% d)
 Incidenza: 75 ogni 100'000 ab

Vittime: 1865 (63.1% u; 36.9% d)
 Incidenza: 588 ogni 100'000 ab

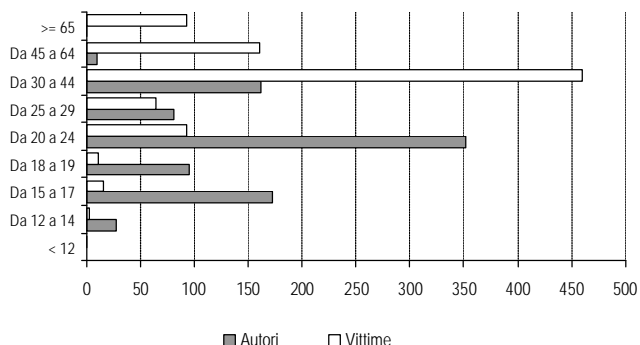

G06 Codice penale svizzero. Incidenza per gruppi di età, nel 2004

Dati normalizzati perchè la media fra i gruppi d'età corrisponda a 100

Contro il patrimonio

CPS 139 Furto (da/nei veicoli)

Autori: 85 (89.4% u; 10.6% d)
 Incidenza: 27 ogni 100'000 ab

Vittime: 1778 (64.3% u; 35.7% d)
 Incidenza: 560 ogni 100'000 ab

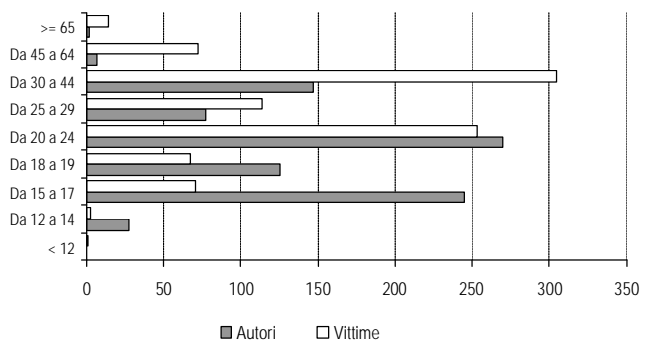

Contro il patrimonio

CPS 139 Furto (di veicolo)

Autori: 148 (95.3% u; 4.7% d)
 Incidenza: 47 ogni 100'000 ab

Vittime: 1009 (70.2% u; 29.8% d)
 Incidenza: 318 ogni 100'000 ab

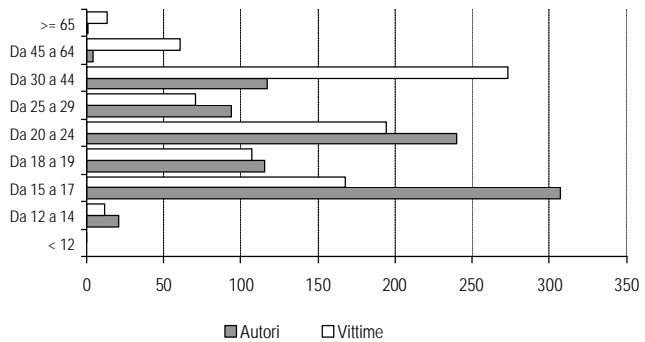

Contro il patrimonio

CPS 140 Rapina

Autori: 39 (97.4% u; 2.6% d)
 Incidenza: 12 ogni 100'000 ab

Vittime: 65 (69.2% u; 30.8% d)
 Incidenza: 20 ogni 100'000 ab

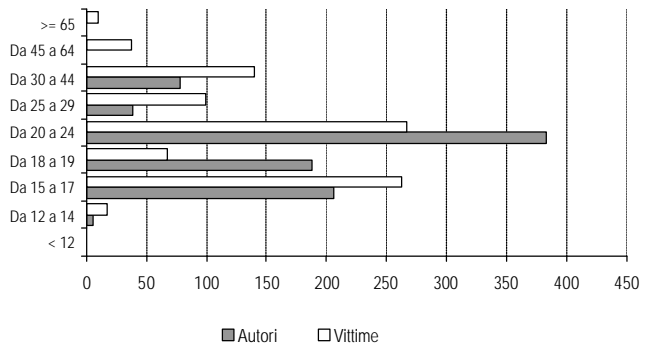

Contro il patrimonio

CPS 144 Danneggiamento

Autori: 330 (88.2% u; 11.8% d)
 Incidenza: 104 ogni 100'000 ab

Vittime: 1495 (63.6% u; 36.4% d)
 Incidenza: 471 ogni 100'000 ab

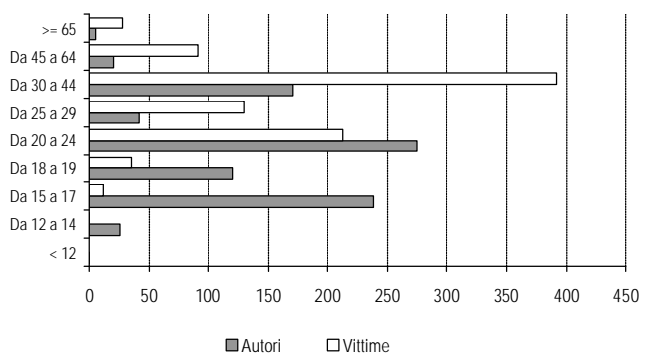

G06 Codice penale svizzero. Incidenza per gruppi di età, nel 2004

Dati normalizzati perchè la media fra i gruppi d'età corrisponda a 100

Contro il patrimonio

CPS 146 Truffa

Autori: 172 (79.1% u; 20.9% d)
 Incidenza: 54 ogni 100'000 ab

Vittime: 94 (58.5% u; 41.5% d)
 Incidenza: 30 ogni 100'000 ab

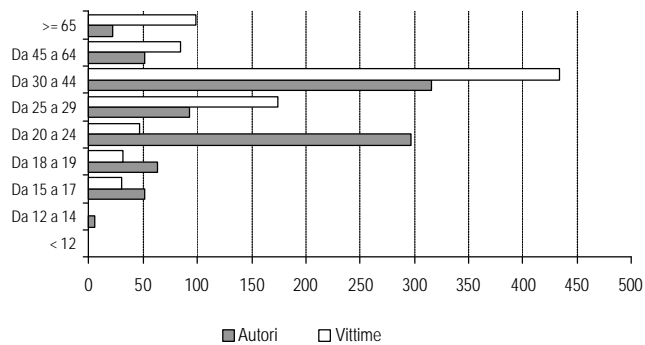

Contro l'onore e la sfera personale riservata

Intero titolo

Autori: 217 (64.5% u; 35.5% d)
 Incidenza: 68 ogni 100'000 ab

Vittime: 238 (44.5% u; 55.5% d)
 Incidenza: 75 ogni 100'000 ab

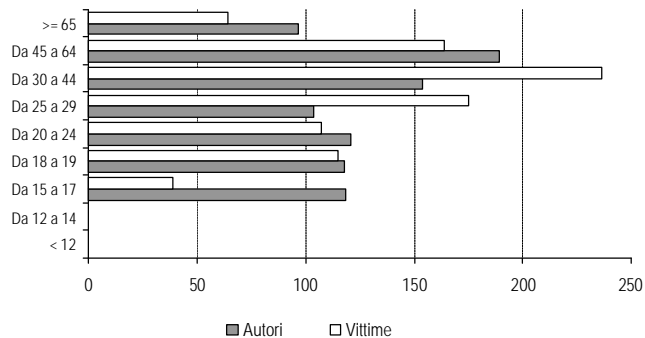

Contro la libertà personale

Intero titolo

Autori: 472 (83.3% u; 16.7% d)
 Incidenza: 149 ogni 100'000 ab

Vittime: 481 (50.7% u; 49.3% d)
 Incidenza: 152 ogni 100'000 ab

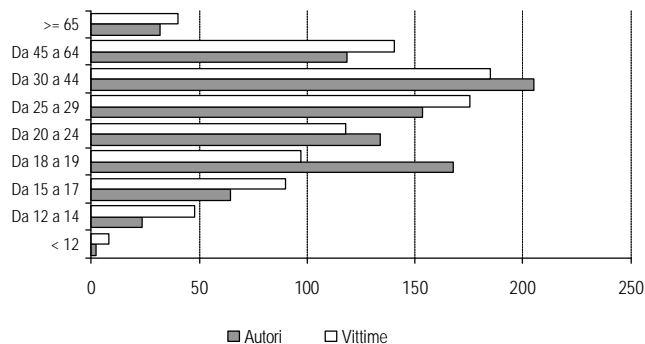

Contro l'integrità sessuale

Intero titolo

Autori: 317 (33.4% u; 66.6% d)
 Incidenza: 100 ogni 100'000 ab

Vittime: 96 (17.7% u; 82.3% d)
 Incidenza: 30 ogni 100'000 ab

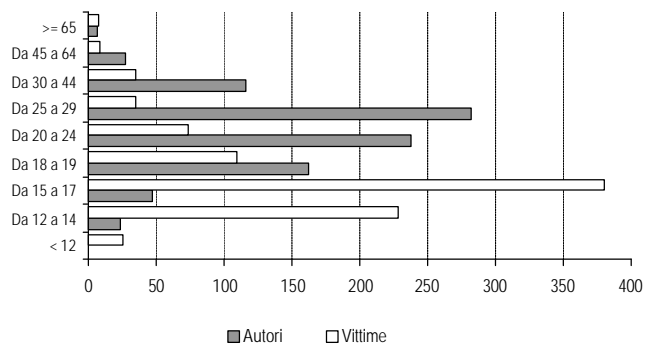

T10 Stupefacenti. Evoluzione delle persone inchieste/arrestate, dal 1993

	1993	1994	1995	1996	1997	1998	1999	2000	2001	2002	2003	2004
Persone inchieste	1'136	1'350	1'312	1'256	1'429	1'185	1'112	1'285	1'933	2'203	2'959	2'278
uomini	980	1'165	1'141	1'072	1'216	1'034	949	1'078	1'664	1'965	2'558	2'045
donne	156	185	171	184	213	151	163	207	269	238	401	233
minorenni	10	27	42	38	34	96	122	178	235	255	221	434
svizzeri	667	844	820	811	842	622	(s) 686	(s) 658	(s) 892	813	1'320	836
stranieri	469	506	492	445	587	563	(s) 426	(s) 627	(s) 1'041	1'383	1'639	1'442
di cui non residenti	214	179	157	184	179	202	(s) 227	(s) 336	(s) 714	1'033	661	600
Persone arrestate	193	192	247	219	249	232	259	159	138	127	265	140
uomini	175	169	221	196	228	209	226	135	123	121	229	131
donne	18	23	26	23	21	23	33	24	15	6	36	9
minorenni	-	-	4	5	12	17	22	11	12	13	8	8

T11 Stupefacenti. Principali sostanze sequestrate (in grammi), dal 1993

	1993	1994	1995	1996	1997	1998	1999	2000	2001	2002	2003	2004
marijuana	1'079	1'719	6'055	13'720	87'462	10'964	178'718	3'096'345	229'630	351'664	5'860'950	83'992
hashish	5'355	18'067	25'095	28'686	3'937	1'000	3'015	3'878	1'722	20'900	5'648	6'268
eroina	1'300	2'743	63'211	16'149	1'574	32'589	23'184	12'373	16'772	22'471	38'395	16'676
cocaina	3'914	15'868	9'047	21'436	13'950	3'184	6'457	3'542	7'610	2'847	16'279	18'582
LSD	-	89	129	48	16	5	9	10	289	-	4	1
canapa (piante)	196	442	348	24'943	332	223	1'530	3'899	1'337	2'382	229'413	5'164
ecstasy (pastiglie)	-	31	752	1'480	67	125	318	790	1'169	767	592	523

G07 Casi trattati per agglomerato, nel 2004

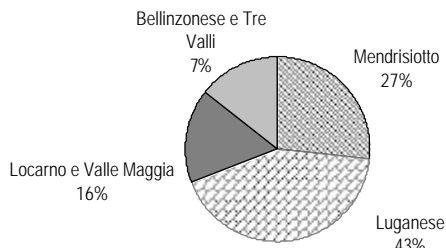

G08 Arresti per agglomerato, nel 2004

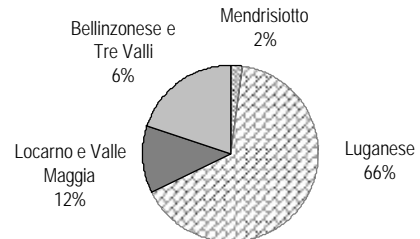

T12 Stupefacenti. Decessi per overdose, dal 1993

	1993	1994	1995	1996	1997	1998	1999	2000	2001	2002	2003	2004
Casi constatati	19	24	23	13	12	7	10	10	12	9	2	10
uomini	16	19	17	11	9	4	8	9	12	9	1	8
donne	3	5	6	2	3	3	2	1	-	-	1	2
età media	28.5	28.6	29.0	30.0	30.8	31.0	33.5	31.6	33.9	31.3	40.2	33.9

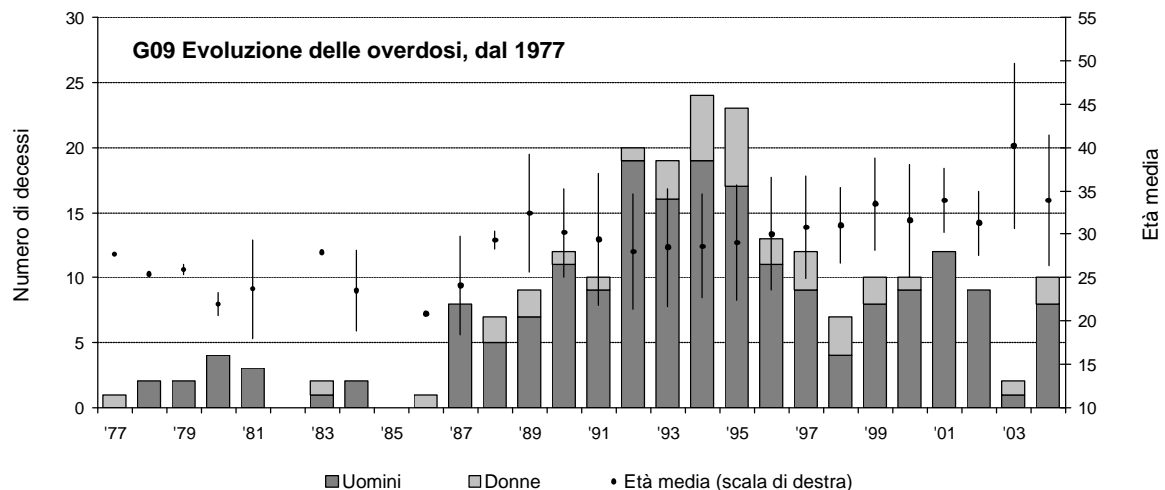

T13 Codice penale svizzero. Tassi di delucidazione¹ per gli anni 2000-2004

	Affari occorsi nell'anno					Tassi di delucidazione al 20.01.2005				
	2000	2001	2002	2003	2004	2000	2001	2002	2003	2004
Contro la vita e l'integrità della persona	275	251	260	311	354	90.2%	92.4%	89.6%	88.1%	88.7%
CPS 111 Omicidio intenzionale	7	9	8	11	5	100.0%	88.9%	100.0%	90.9%	100.0%
CPS 112 Assassinio	1	-	1	2	3	100.0%		100.0%	100.0%	100.0%
CPS 113 Omicidio passionale	-	-	1	-	-			100.0%		
CPS 117 Omicidio colposo	1	2	1	1	7	100.0%	100.0%	0.0%	100.0%	100.0%
CPS 118 Aborto procurato dalla madre	-	1	-	-	-		0.0%			
CPS 122 Lesioni gravi	17	10	16	6	14	88.2%	90.0%	93.8%	83.3%	92.9%
CPS 123 Lesioni semplici	108	103	98	119	105	93.5%	93.2%	92.9%	89.1%	87.6%
CPS 125 Lesioni colpose	7	11	10	24	6	100.0%	100.0%	80.0%	91.7%	100.0%
CPS 126 Vie di fatto	86	64	83	90	142	95.3%	95.3%	92.8%	91.1%	95.1%
CPS 127 Abbandono	-	-	-	-	1					100.0%
CPS 128 Omissione di soccorso	5	5	3	5	2	100.0%	100.0%	100.0%	100.0%	100.0%
CPS 128bis Falso allarme	1	-	-	4	3	0.0%			75.0%	66.7%
CPS 129 Esposizione a pericolo della vita altrui	22	20	12	20	21	59.1%	80.0%	75.0%	85.0%	81.0%
CPS 133 Rissa	4	7	3	6	11	100.0%	100.0%	66.7%	83.3%	90.9%
CPS 134 Aggressione	16	16	23	22	34	75.0%	93.8%	73.9%	68.2%	61.8%
CPS 135 Rappresentazione di atti di cruda violenza	-	3	-	1	-		66.7%		100.0%	
CPS 136 Somministrazione a fanciulli di sostanze pericolose	-	-	1	-	-			100.0%		
Contro il patrimonio	12'469	12426	13125	14750	14366	14.5%	15.2%	15.1%	14.6%	12.2%
CPS 137 Appropriazione semplice	10	10	18	29	16	100.0%	70.0%	72.2%	75.9%	56.3%
CPS 138 Appropriazione indebita	98	90	83	63	67	94.9%	93.3%	91.6%	90.5%	91.0%
CPS 139 Furto (borseggio)	286	314	323	408	576	0.3%	1.3%	1.9%	2.0%	2.1%
CPS 139 Furto (con destrezza)	552	392	484	537	725	6.3%	5.4%	2.9%	5.0%	5.4%
CPS 139 Furto (con scasso)	2'568	2613	2718	3476	3548	8.5%	14.5%	15.1%	14.7%	11.0%
CPS 139 Furto (da/nei veicoli)	1'956	1810	1966	1980	1821	8.0%	4.5%	3.8%	4.3%	2.9%
CPS 139 Furto (di veicolo)	1'960	1726	1719	1550	1063	9.2%	5.9%	8.2%	9.4%	8.6%
CPS 139 Furto (scippo)	57	50	28	45	49	22.8%	2.0%	7.1%	17.8%	6.1%
CPS 139 Furto (senza scasso)	2'147	2345	2722	3567	3554	10.4%	9.6%	11.5%	11.0%	10.2%
CPS 139 Furto (taccheggio)	414	354	335	304	284	95.4%	97.2%	97.6%	99.3%	94.7%
CPS 140 Rapina	36	49	41	46	63	30.6%	34.7%	34.1%	30.4%	42.9%
CPS 141 Sottrazione di una cosa mobile	1	1	1	1	-	100.0%	100.0%	100.0%	100.0%	
CPS 141bis Impiego illecito di valori patrimoniali	-	1	2	-	-		100.0%	100.0%		
CPS 142 Sottrazione di energia	1	-	1	1	1	100.0%		100.0%	0.0%	100.0%
CPS 143 Acquisizione illecita di dati	-	-	1	8	1			100.0%	87.5%	0.0%
CPS 143bis Accesso indebito a un sistema per l'elaborazione	-	1	1	-	1		100.0%	0.0%		0.0%
CPS 144 Danneggiamento	2'061	2366	2272	2409	2334	8.9%	14.9%	10.8%	13.1%	9.7%
CPS 144bis Danneggiamento di dati	-	2	-	1	1		50.0%		0.0%	100.0%
CPS 145 Appropriazione e sottrazione di cose date in pegno	1	1	-	-	-	100.0%	0.0%			
CPS 146 Truffa	166	159	208	122	108	86.7%	84.3%	82.7%	83.6%	80.6%
CPS 147 Abuso di un impianto per l'elaborazione di dati	25	20	83	51	36	60.0%	60.0%	71.1%	25.5%	47.2%
CPS 148 Abuso di carte-chèques o di credito	9	9	3	6	2	88.9%	33.3%	33.3%	50.0%	50.0%
CPS 149 Frode dello scotto	41	44	40	46	28	97.6%	100.0%	97.5%	97.8%	100.0%
CPS 150 Conseguimento fraudolento di una prestazione	6	5	4	13	12	100.0%	100.0%	50.0%	100.0%	83.3%
CPS 151 Danno patrimoniale procurato con astuzia	-	-	2	-	-			0.0%		
CPS 155 Contraffazione di merci	3	2	1	3	2	100.0%	100.0%	100.0%	66.7%	0.0%
CPS 156 Estorsione	8	11	18	8	14	62.5%	90.9%	83.3%	87.5%	78.6%
CPS 157 Usura	8	1	2	8	2	87.5%	0.0%	100.0%	50.0%	50.0%
CPS 158 Amministrazione infedele	-	1	1	2	-		100.0%	100.0%	100.0%	
CPS 159 Appropriazione indebita di trattenute salariali	2	1	-	1	-	100.0%	100.0%		100.0%	
CPS 160 Ricettazione	37	45	41	54	46	97.3%	100.0%	97.6%	100.0%	100.0%
CPS 163 Bancarotta fraudolenta e frode nel pignoramento	1	-	1	1	-	100.0%		100.0%	100.0%	
CPS 164 Diminuzione dell'attivo in danno dei creditori	-	-	-	2	-				100.0%	
CPS 166 Omissione della contabilità	3	1	-	-	-	100.0%	100.0%			
CPS 169 Distrazione di valori patrimoniali sottoposti a procedi	12	2	6	8	12	91.7%	100.0%	83.3%	100.0%	100.0%
Contro l'onore e la sfera personale riservata	175	201	212	236	160	80.0%	84.1%	80.7%	78.8%	80.0%
CPS 173 Diffamazione	48	58	64	85	47	83.3%	89.7%	90.6%	87.1%	85.1%
CPS 174 Calunnia	28	23	25	22	7	78.6%	78.3%	72.0%	77.3%	71.4%
CPS 177 Ingiuria	77	84	96	90	66	84.4%	90.5%	82.3%	82.2%	87.9%

	Affari occorsi nell'anno					Tassi di delucidazione al 20.01.2005				
	2000	2001	2002	2003	2004	2000	2001	2002	2003	2004
CPS 179 Violazione di segreti privati	-	-	-	1	-				100.0%	
CPS 179bis Ascolto e registrazione di conversazioni estranee	-	-	-	1	-				100.0%	
CPS 179quater Violazione della sfera segreta o privata media	1	2	2	3	5	100.0%	50.0%	100.0%	100.0%	80.0%
CPS 179septies Abuso del telefono	21	34	24	34	34	57.1%	64.7%	54.2%	47.1%	58.8%
CPS 179ter Registrazione clandestina di conversazioni	-	-	1	-	1			100.0%		100.0%
Contro la libertà personale	253	333	371	403	377	90.1%	89.8%	86.3%	88.6%	92.8%
CPS 180 Minaccia	233	299	334	376	340	91.4%	90.3%	85.6%	88.0%	92.9%
CPS 181 Coazione	9	11	7	10	11	88.9%	90.9%	100.0%	100.0%	100.0%
CPS 183 Sequestro di persona e rapimento	2	5	4	4	5	50.0%	60.0%	75.0%	100.0%	100.0%
CPS 186 Violazione di domicilio	9	18	26	13	21	66.7%	88.9%	92.3%	92.3%	85.7%
Contro l'integrità sessuale	106	105	149	206	305	82.1%	77.1%	70.5%	77.2%	91.8%
CPS 187 Atti sessuali con fanciulli	13	23	14	21	11	76.9%	87.0%	85.7%	95.2%	100.0%
CPS 188 Atti sessuali con persone dipendenti	2	1	1	-	1	100.0%	100.0%	100.0%		100.0%
CPS 189 Coazione sessuale	2	6	3	3	10	50.0%	83.3%	100.0%	66.7%	60.0%
CPS 190 Violenza carnale	2	11	5	11	13	50.0%	72.7%	80.0%	81.8%	46.2%
CPS 191 Atti sessuali con persone incapaci di discernimento	1	2	1	1	3	0.0%	100.0%	100.0%	100.0%	66.7%
CPS 192 Atti sessuali con persone ricoverate, detenute od im	1	-	-	-	-	100.0%				
CPS 193 Sfruttamento dello stato di bisogno	1	-	-	-	-	100.0%				
CPS 194 Esibizionismo	12	19	11	11	9	41.7%	63.2%	54.5%	45.5%	55.6%
CPS 195 Promovimento della prostituzione	25	4	3	2	5	96.0%	100.0%	100.0%	100.0%	100.0%
CPS 196 Tratta di esseri umani	18	-	3	-	5	100.0%		100.0%		100.0%
CPS 197 Pornografia	14	22	68	49	18	100.0%	81.8%	57.4%	32.7%	83.3%
CPS 198 Molestie sessuali	15	16	22	15	19	66.7%	62.5%	68.2%	73.3%	68.4%
CPS 199 Esercizio illecito della prostituzione	-	1	18	93	211		100.0%	100.0%	100.0%	100.0%
Contro la famiglia	8	14	11	5	6	100.0%	100.0%	100.0%	100.0%	100.0%
CPS 217 Trascuranza degli obblighi di mantenimento	3	5	7	1	1	100.0%	100.0%	100.0%	100.0%	100.0%
CPS 219 Violazione del dovere d'assistenza o educazione	2	6	2	3	2	100.0%	100.0%	100.0%	100.0%	100.0%
CPS 220 Soltrazione di minorenni	3	3	2	1	3	100.0%	100.0%	100.0%	100.0%	100.0%
Di comune pericolo	104	137	120	137	142	42.3%	62.0%	58.3%	58.4%	61.3%
CPS 221 Incendio intenzionale	60	54	42	46	51	13.3%	42.6%	11.9%	28.3%	25.5%
CPS 222 Incendio colposo	39	72	67	81	82	82.1%	77.8%	86.6%	72.8%	80.5%
CPS 223 Esplosione	2	3	4	3	-	50.0%	0.0%	25.0%	66.7%	
CPS 224 Uso delittuoso di materie esplosive o gas velenosi	-	2	1	1	-		0.0%	100.0%	0.0%	
CPS 225 Uso colposo di materiale esplosivo o gas velenosi	1	1	2	1	-	100.0%	100.0%	100.0%	100.0%	
CPS 227 Inondazione. Frangimento	-	-	-	-	1					100.0%
CPS 228 Danneggiamento d'impianti elettrici, di opere idraulic	1	1	-	-	-	100.0%	100.0%			
CPS 229 Violazione delle regole dell'arte edilizia	1	4	4	5	8	100.0%	100.0%	75.0%	100.0%	87.5%
Contro la salute pubblica	1	-	8	-	-	100.0%		100.0%		
CPS 231 Propagazione di malattie dell'uomo	1	-	8	-	-	100.0%		100.0%		
Contro le pubbliche comunicazioni	3	3	7	4	6	66.7%	100.0%	71.4%	75.0%	83.3%
CPS 237 Perturbamento della circolazione pubblica	-	1	3	-	2		100.0%	66.7%		100.0%
CPS 238 Perturbamento del servizio ferroviario	3	2	4	3	4	66.7%	100.0%	75.0%	66.7%	75.0%
CPS 239 Perturbamento dei pubblici servizi	-	-	-	1	-				100.0%	
Falsificazione di monete, valori, marche, pesi	55	36	55	58	107	96.4%	91.7%	80.0%	86.2%	92.5%
CPS 240 Contraffazione di monete	1	4	8	5	1	100.0%	100.0%	100.0%	80.0%	100.0%
CPS 242 Messa in circolazione di monete false	44	25	45	39	88	95.5%	88.0%	75.6%	82.1%	90.9%
CPS 244 Importazione, acquisto e deposito di monete false	9	7	2	14	18	100.0%	100.0%	100.0%	100.0%	100.0%
CPS 245 Falsificazione di valori di bollo ufficiali	1	-	-	-	-	100.0%				
Falsità in atti	47	45	53	60	62	85.1%	93.3%	96.2%	88.3%	93.5%
CPS 251 Falsità in documenti	30	32	30	41	33	76.7%	90.6%	93.3%	82.9%	87.9%
CPS 252 Falsità in certificati	12	12	21	17	29	100.0%	100.0%	100.0%	100.0%	100.0%
CPS 253 Conseguimento fraudolento di una falsa attestazione	4	1	2	1	-	100.0%	100.0%	100.0%	100.0%	
CPS 254 Soppressione di documenti	1	-	-	1	-	100.0%			100.0%	
CPS 256 Rimozione di termini	-	1	1	-	-		0.0%	100.0%		

	Affari occorsi nell'anno					Tassi di delucidazione al 20.01.2005				
	2000	2001	2002	2003	2004	2000	2001	2002	2003	2004
Contro la tranquillità pubblica	19	75	18	10	12	89.5%	89.3%	77.8%	90.0%	91.7%
CPS 258 Pubblica intimidazione	-	6	1	-	-	-	66.7%	100.0%	-	-
CPS 259 Pubblica istigazione a un crimine o alla violenza	1	-	-	-	1	100.0%	-	-	-	100.0%
CPS 260 Sommosa	-	3	2	-	-	-	100.0%	100.0%	-	-
CPS 260bis Atti preparatori punibili	-	2	2	1	3	-	50.0%	50.0%	100.0%	100.0%
CPS 260ter Organizzazione criminale	2	-	-	-	-	100.0%	-	-	-	-
CPS 261 Perturbamento della libertà di credenza e di culto	-	1	-	1	-	-	100.0%	-	100.0%	-
CPS 261bis Discriminazione razziale	14	7	12	7	5	92.9%	28.6%	83.3%	100.0%	100.0%
CPS 262 Turbamento della pace dei defunti	2	56	1	1	3	50.0%	100.0%	0.0%	0.0%	66.7%
Contro lo Stato e la difesa nazionale	2	-	-	3	-	50.0%	-	-	33.3%	-
CPS 270 Offese agli emblemi svizzeri	1	-	-	-	-	-	0.0%	-	-	-
CPS 271 Atti compiuti senza autorizzazione per conto di uno :	1	-	-	-	-	100.0%	-	-	-	-
CPS 273 Spionaggio economico	-	-	-	2	-	-	-	-	0.0%	-
CPS 276 Provocazione e incitamento alla violazione degli obt	-	-	-	1	-	-	-	-	100.0%	-
Contro la pubblica autorità	42	40	46	79	88	100.0%	95.0%	97.8%	97.5%	98.9%
CPS 285 Violenza o minaccia contro le autorità e i funzionari	9	8	11	17	15	100.0%	100.0%	100.0%	88.2%	93.3%
CPS 286 Impedimento di atti delle autorità	2	2	3	7	13	100.0%	100.0%	100.0%	100.0%	100.0%
CPS 287 Usurpazione di funzioni	1	1	-	1	-	100.0%	100.0%	-	100.0%	-
CPS 288 Corruzione attiva	3	-	-	-	-	100.0%	-	-	-	-
CPS 290 Rottura di sigilli	-	3	1	3	2	-	66.7%	0.0%	100.0%	100.0%
CPS 291 Violazione del bando	13	9	19	30	38	100.0%	88.9%	100.0%	100.0%	100.0%
CPS 292 Disobbedienza a decisioni delle autorità	14	17	12	21	20	100.0%	100.0%	100.0%	100.0%	100.0%
Compromissione delle relazioni con Stati esteri	-	1	-	-	-	-	0.0%	-	-	-
CPS 298 Offese agli emblemi di uno stato estero	-	1	-	-	-	-	0.0%	-	-	-
Contro l'amministrazione della giustizia	42	27	31	35	39	95.2%	96.3%	96.8%	97.1%	97.4%
CPS 303 Denuncia mendace	10	9	11	7	7	100.0%	88.9%	90.9%	100.0%	100.0%
CPS 304 Sviamento della giustizia	6	4	5	9	18	83.3%	100.0%	100.0%	100.0%	100.0%
CPS 305 Favoreggiamento	13	4	2	5	3	92.3%	100.0%	100.0%	100.0%	100.0%
CPS 305bis Riciclaggio di denaro	8	6	6	8	11	100.0%	100.0%	100.0%	87.5%	90.9%
CPS 305ter Carente diligenza in operazioni finanziarie e dirittc	2	-	1	-	-	100.0%	-	100.0%	-	-
CPS 306 Dichiarazione falsa di una parte in giudizio	-	1	-	2	-	-	100.0%	-	100.0%	-
CPS 307 Falsa testimonianza, falsa perizia, falsa traduzione c	3	3	6	4	-	100.0%	100.0%	100.0%	100.0%	-
Contro i doveri d'ufficio e professionali	1	4	5	1	-	100.0%	75.0%	60.0%	100.0%	-
CPS 312 Abuso di autorità	-	-	2	1	-	-	-	100.0%	100.0%	-
CPS 315 Corruzione passiva	-	1	-	-	-	-	100.0%	-	-	-
CPS 320 Violazione del segreto d'ufficio	-	1	1	-	-	-	0.0%	0.0%	-	-
CPS 321 Violazione del segreto professionale	1	2	2	-	-	100.0%	100.0%	50.0%	-	-
Contro le disposizioni del diritto federale	-	1	4	6	5	-	100.0%	100.0%	100.0%	100.0%
CPS 323 Inosservanza da parte del debitore di norme della pr	-	1	4	3	3	-	100.0%	100.0%	100.0%	100.0%
CPS 326ter Contravvenzioni alle disposizioni sulle ditte comm	-	-	-	1	1	-	-	-	100.0%	100.0%
CPS 327 Riproduzione e imitazione di biglietti di banca e valori	-	-	-	1	-	-	-	-	100.0%	-
CPS 332 Omessa notificazione del rinvenimento di cose smar	-	-	-	1	1	-	-	-	100.0%	100.0%
TOTALE	13'602	13'700	14'476	16'304	16'029	20.3%	21.7%	21.4%	21.1%	20.1%

¹ Dati aggiornati per 4 anni dalla prima pubblicazione.

T14 Autori di infrazioni al CPS nel cantone. Affari registrati dalla polizia nel 2004

	Autori											
	Tot	Uomini	Donne	Minori	Stranieri	A(stag)	B(ann)	C(dom)	G(conf)	L(prov)	niente	Asilanti
Contro la vita e l'integrità della persona	497	419	78	74	199	-	26	137	6	2	16	16
CPS 111 Omicidio intenzionale	8	7	1	1	2	-	-	1	-	-	-	1
CPS 112 Assassinio	4	4	-	-	2	-	-	-	-	-	2	-
CPS 117 Omicidio colposo	15	15	-	-	2	-	1	1	-	-	-	-
CPS 122 Lesioni gravi	22	20	2	2	10	-	-	6	2	-	2	-
CPS 123 Lesioni semplici	151	131	20	12	70	-	7	45	1	2	9	7
CPS 125 Lesioni colpose	17	14	3	-	4	-	-	4	-	-	-	-
CPS 126 Vie di fatto	156	123	33	10	56	-	12	40	2	-	2	2
CPS 127 Abbandono	1	-	1	-	-	-	-	-	-	-	-	-
CPS 128 Omissione di soccorso	5	4	1	-	-	-	-	-	-	-	-	-
CPS 128bis Falso allarme	5	3	2	2	2	-	-	1	-	-	-	1
CPS 129 Esposizione a pericolo della vita altrui	25	22	3	1	6	-	-	4	-	-	1	1
CPS 133 Rissa	54	48	6	36	22	-	3	16	-	-	-	3
CPS 134 Aggressione	49	41	8	13	29	-	4	23	1	-	1	1
CPS 135 Rappresentazione di atti di cruda violenza	1	1	-	-	-	-	-	-	-	-	-	-
Contro il patrimonio	1'720	1'395	325	302	969	-	77	308	22	14	309	256
CPS 137 Appropriazione semplice	20	13	7	1	12	-	2	6	1	-	2	1
CPS 138 Appropriazione indebita	130	101	29	2	61	-	10	29	4	2	17	1
CPS 139 Furto (borseggio)	20	11	9	6	14	-	1	4	-	-	6	4
CPS 139 Furto (con destrezza)	39	27	12	13	23	-	3	9	1	-	5	7
CPS 139 Furto (con scasso)	237	209	28	58	130	-	10	43	4	1	53	23
CPS 139 Furto (da/nei veicoli)	85	76	9	26	48	-	4	23	1	-	8	15
CPS 139 Furto (di veicolo)	148	141	7	52	70	-	3	32	-	1	27	8
CPS 139 Furto (scippo)	4	4	-	1	1	-	1	-	-	-	-	-
CPS 139 Furto (senza scasso)	432	346	86	76	274	-	21	84	2	7	65	102
CPS 139 Furto (taccheggio)	296	211	85	47	214	-	9	35	1	3	43	124
CPS 140 Rapina	39	38	1	10	22	-	5	8	-	1	6	2
CPS 141 Sottrazione di una cosa mobile	1	1	-	-	-	-	-	-	-	-	-	-
CPS 142 Sottrazione di energia	1	1	-	-	1	-	1	-	-	-	-	-
CPS 143 Acquisizione illecita di dati	6	5	1	-	6	-	-	-	4	-	2	-
CPS 144 Danneggiamento	330	291	39	89	115	-	13	63	1	-	37	5
CPS 144bis Danneggiamento di dati	1	1	-	-	1	-	-	-	-	-	1	-
CPS 146 Truffa	172	136	36	7	97	-	6	30	4	1	53	5
CPS 147 Abuso di un impianto per l'elaborazione di dati	24	19	5	1	13	-	1	4	-	-	8	-
CPS 148 Abuso di carte-chèques o di credito	2	2	-	-	1	-	-	-	-	-	-	1
CPS 149 Frode dello scotto	42	36	6	-	24	-	-	4	-	-	20	-
CPS 150 Conseguimento fraudolento di una prestazione	22	22	-	5	9	-	1	2	-	-	1	5
CPS 156 Estorsione	18	15	3	3	10	-	1	4	-	-	5	-
CPS 157 Usura	3	3	-	-	1	-	-	-	-	-	1	-
CPS 158 Amministrazione infedele	1	-	1	-	-	-	-	-	-	-	-	-
CPS 159 Appropriazione indebita di trattenute salariali	1	1	-	-	-	-	-	-	-	-	-	-
CPS 160 Ricettazione	98	82	16	26	63	-	4	26	-	1	11	21
CPS 163 Bancarotta fraudolenta e frode nel pignoramento	2	1	1	-	-	-	-	-	-	-	-	-
CPS 164 Diminuzione dell'attivo in danno dei creditori	2	1	1	-	-	-	-	-	-	-	-	-
CPS 169 Distrazione di valori patrimoniali sottoposti a pr...	18	16	2	-	7	-	1	5	-	-	1	-
Contro l'onore e la sfera personale riservata	217	140	77	6	66	-	5	56	1	1	4	1
CPS 173 Diffamazione	82	50	32	-	25	-	4	21	-	-	1	-
CPS 174 Calunnia	9	3	6	-	6	-	-	3	1	1	1	-
CPS 177 Ingiuria	93	63	30	2	28	-	1	27	-	-	-	1
CPS 179 Violazione di segreti privati	1	1	-	-	-	-	-	-	-	-	-	-
CPS 179ter Registrazione clandestina di conversazioni	1	1	-	-	1	-	-	1	-	-	-	-
CPS 179quater Violazione della sfera segreta o privata...	9	7	2	-	2	-	-	2	-	-	-	-
CPS 179septies Abuso del telefono	23	15	8	4	4	-	-	2	-	-	2	-
Contro la libertà personale	472	393	79	12	217	-	43	141	3	6	19	7
CPS 180 Minaccia	432	360	72	12	198	-	38	131	3	6	16	6
CPS 181 Coazione	15	15	-	-	7	-	1	5	-	-	-	1
CPS 183 Sequestro di persona e rapimento	10	9	1	-	6	-	4	1	-	-	1	-
CPS 186 Violazione di domicilio	22	16	6	-	10	-	-	7	-	-	2	1
Contro l'integrità sessuale	317	106	211	9	259	-	14	30	1	4	208	5
CPS 187 Atti sessuali con fanciulli	26	24	2	-	13	-	5	7	-	1	-	1
CPS 188 Atti sessuali con persone dipendenti	1	1	-	-	-	-	-	-	-	-	-	-
CPS 189 Coazione sessuale	13	13	-	6	6	-	1	4	-	-	1	-
CPS 190 Violenza carnale	9	8	1	-	6	-	2	1	-	-	2	1
CPS 191 Atti sessuali con persone incapaci di discernimento	2	2	-	-	1	-	-	1	-	-	-	-
CPS 194 Esibizionismo	4	4	-	-	2	-	-	1	1	-	-	-
CPS 195 Promovimento della prostituzione	6	6	-	-	5	-	-	3	-	-	2	-

Classe d'età										Paese d'origine							
< 12	12-14	15-17	18-19	20-24	25-29	30-44	45-64	>= 65	EU	CH	ITA	YUG	AFR	AME	ASIA		
2	16	56	38	57	50	149	107	22	161	292	73	32	11	21	6	Titolo 1	
-	-	1	1	1	-	3	-	2	1	6	-	1	1	-	-	CPS 111	
-	-	-	-	-	1	3	-	-	2	2	1	-	-	-	-	CPS 112	
-	-	-	1	-	3	5	5	1	2	13	1	1	-	-	-	CPS 117	
-	-	2	1	4	-	8	6	1	9	12	6	1	-	1	-	CPS 122	
1	5	6	4	13	23	60	29	10	55	80	30	5	7	6	2	CPS 123	
-	-	-	-	-	-	3	14	-	4	12	3	-	-	-	-	CPS 125	
-	2	8	13	22	11	48	45	7	44	99	17	7	2	10	-	CPS 126	
-	-	-	-	-	1	-	-	-	-	-	-	-	-	-	-	CPS 127	
-	-	-	-	-	1	3	1	-	-	5	-	-	-	-	-	CPS 128	
1	1	-	-	-	-	3	-	-	2	3	1	1	-	-	-	CPS 128bis	
-	-	1	-	8	2	8	6	-	5	19	3	-	-	-	1	CPS 129	
-	5	31	10	6	-	2	-	-	17	32	2	11	1	2	2	CPS 133	
-	3	10	10	8	8	6	3	1	24	18	10	6	-	4	1	CPS 134	
-	-	-	-	-	-	-	1	-	-	1	-	-	-	-	-	CPS 135	
6	89	207	128	276	195	504	246	69	722	716	351	58	94	58	94	Titolo 2	
-	-	1	1	2	5	7	2	2	10	8	8	1	1	-	1	CPS 137	
-	-	2	2	7	21	57	32	9	56	68	43	4	1	4	-	CPS 138	
-	-	6	-	4	4	6	-	-	14	5	3	2	-	-	-	CPS 139	
1	6	6	4	2	4	14	2	-	17	15	7	1	3	1	2	CPS 139	
1	22	35	19	47	29	67	16	1	111	104	54	11	10	6	3	CPS 139	
-	8	18	9	13	10	22	4	1	38	37	13	5	5	5	-	CPS 139	
-	11	41	15	21	22	32	5	1	58	76	20	5	3	7	2	CPS 139	
-	-	1	1	-	-	2	-	-	1	3	1	-	-	-	-	CPS 139	
2	16	58	37	79	58	125	46	11	173	156	72	18	36	22	42	CPS 139	
2	8	37	22	60	45	79	34	9	132	81	39	13	27	6	49	CPS 139	
-	1	9	8	11	3	7	-	-	12	17	9	-	3	5	2	CPS 140	
-	-	-	-	-	-	1	-	-	-	1	-	-	-	-	-	CPS 141	
-	-	-	-	-	-	1	-	-	1	-	-	-	-	-	-	CPS 142	
-	-	-	-	1	-	5	-	-	6	-	5	-	-	-	-	CPS 143	
2	26	61	30	46	19	89	44	13	92	210	50	4	9	13	1	CPS 144	
-	-	-	1	-	-	-	-	-	1	-	-	-	-	-	-	CPS 144bis	
-	2	5	6	19	16	63	42	19	79	58	55	4	6	5	7	CPS 146	
-	-	1	4	5	3	9	1	1	12	10	8	-	1	-	-	CPS 147	
-	-	-	-	-	1	1	-	-	-	1	-	-	-	-	1	CPS 148	
-	-	-	1	3	5	13	17	3	22	15	15	-	-	1	1	CPS 149	
-	-	5	4	4	-	8	1	-	2	13	1	-	4	-	3	CPS 150	
-	-	3	-	4	2	6	2	1	9	8	4	-	-	1	-	CPS 156	
-	-	-	-	-	-	-	3	-	1	2	1	-	-	-	-	CPS 157	
-	-	-	-	-	-	1	-	-	-	1	-	-	-	-	-	CPS 158	
-	-	-	-	-	-	-	1	-	-	1	-	-	-	-	-	CPS 159	
-	9	17	11	17	9	26	6	3	40	35	18	5	9	5	9	CPS 160	
-	-	-	-	-	-	2	-	-	-	2	-	-	-	-	-	CPS 163	
-	-	-	-	-	1	-	1	-	-	2	-	-	-	-	-	CPS 164	
-	-	-	-	1	-	9	8	-	6	11	5	-	-	1	-	CPS 169	
-	-	6	4	11	11	66	88	31	61	151	39	6	-	2	3	Titolo 3	
-	-	-	1	1	1	27	38	14	23	57	11	1	-	-	2	CPS 173	
-	-	-	-	1	1	3	1	3	6	3	5	-	-	-	-	CPS 174	
-	-	2	3	8	7	24	37	12	26	65	18	4	-	2	-	CPS 177	
-	-	-	-	-	-	-	1	-	-	1	-	-	-	-	-	CPS 179	
-	-	-	-	-	-	-	1	-	-	-	-	-	-	-	1	CPS 179ter	
-	-	-	-	-	-	4	3	2	2	7	2	-	-	-	-	CPS 179quat	
-	-	4	-	1	2	8	7	1	4	19	3	1	-	-	-	CPS 179sept	
1	3	8	14	30	40	216	135	25	178	253	94	31	8	20	10	Titolo 4	
1	3	8	14	25	37	202	121	21	164	232	88	30	7	18	9	CPS 180	
-	-	-	-	-	1	6	7	1	5	8	4	-	2	-	-	CPS 181	
-	-	-	-	3	1	4	2	-	3	4	-	1	1	1	-	CPS 183	
-	-	-	-	3	2	6	8	3	8	12	4	-	-	1	1	CPS 186	
-	3	6	14	55	76	126	32	5	139	57	24	4	10	106	4	Titolo 5	
-	-	-	1	3	3	9	8	2	7	12	4	1	4	1	1	CPS 187	
-	-	-	-	-	-	-	-	1	-	1	-	-	-	-	-	CPS 188	
-	1	5	-	2	1	3	1	-	6	7	4	1	-	-	-	CPS 189	
-	-	-	-	3	1	5	-	-	4	3	3	-	2	-	-	CPS 190	
-	-	-	-	-	-	-	-	2	-	1	1	-	-	-	-	CPS 191	
-	-	-	-	-	1	1	2	-	2	2	2	-	-	-	-	CPS 194	
-	-	-	-	1	1	1	3	-	5	1	1	1	-	-	-	CPS 195	

Autori												
	Tot	Uomini	Donne	Minori	Stranieri	A(stag)	B(ann)	C(dom)	G(conf)	L(prov)	niente	Asilanti
CPS 196 Tratta di esseri umani	6	4	2	-	5	-	-	2	-	-	3	-
CPS 197 Pornografia	23	22	1	-	5	-	-	3	-	-	2	-
CPS 198 Molestie sessuali	17	16	1	3	8	-	-	5	-	-	-	3
CPS 199 Esercizio illecito della prostituzione	212	8	204	-	209	-	7	3	-	3	198	-
Contro la famiglia	10	9	1	-	6	-	1	3	-	-	2	-
CPS 217 Trascuranza degli obblighi di mantenimento	3	3	-	-	3	-	-	1	-	-	2	-
CPS 219 Violazione del dovere d'assistenza o educazione	3	2	1	-	1	-	1	-	-	-	-	-
CPS 220 Sottrazione di minorenni	4	4	-	-	2	-	-	2	-	-	-	-
Di comune pericolo	143	118	25	18	46	-	4	28	9	1	4	1
CPS 221 Incendio intenzionale	26	24	2	8	7	-	-	4	-	-	3	-
CPS 222 Incendio colposo	96	74	22	10	33	-	4	21	6	1	1	1
CPS 223 Esplosione	1	1	-	-	-	-	-	-	-	-	-	-
CPS 225 Uso colposo di materiale esplosivo o gas velenosi	1	1	-	-	-	-	-	-	-	-	-	-
CPS 227 Inondazione. Frana	1	1	-	-	-	-	-	-	-	-	-	-
CPS 229 Violazione delle regole dell'arte edilizia	18	17	1	-	6	-	-	3	3	-	-	-
Contro le pubbliche comunicazioni	6	6	-	1	3	-	1	-	-	-	2	-
CPS 237 Perturbamento della circolazione pubblica	1	1	-	-	-	-	-	-	-	-	-	-
CPS 238 Perturbamento del servizio ferroviario	4	4	-	1	3	-	1	-	-	-	2	-
CPS 239 Perturbamento dei pubblici servizi	1	1	-	-	-	-	-	-	-	-	-	-
Falsificazione di monete, valori, marche, pesi	121	108	13	2	104	-	2	16	2	-	81	3
CPS 240 Contraffazione di monete	5	4	1	-	4	-	1	3	-	-	-	-
CPS 242 Messa in circolazione di monete false	98	85	13	2	84	-	2	11	1	-	69	1
CPS 244 Importazione, acquisto e deposito di monete false	23	23	-	-	19	-	-	3	1	-	13	2
Falsità in atti	99	75	24	3	64	-	8	9	-	1	36	11
CPS 251 Falsità in documenti	56	39	17	2	25	-	2	6	-	1	12	4
CPS 252 Falsità in certificati	40	33	7	1	37	-	5	2	-	-	24	7
CPS 253 Conseguimento fraudolento di una falsa attestazione	3	3	-	-	2	-	1	1	-	-	-	-
Contro la tranquillità pubblica	16	11	5	3	5	-	-	3	3	-	-	-
CPS 259 Pubblica istigazione a un crimine o alla violenza	1	1	-	1	-	-	-	-	-	-	-	-
CPS 260 Sommosa	1	1	-	-	-	-	-	-	-	-	-	-
CPS 261bis Discriminazione razziale	11	6	5	-	5	-	-	2	3	-	-	-
CPS 262 Turbamento della pace dei defunti	3	3	-	2	-	-	-	1	-	-	-	-
Contro lo stato e la difesa nazionale	1	-	1	-	-	-	-	-	-	-	-	-
CPS 276 Provocazione e incitamento alla violazione degli...	1	-	1	-	-	-	-	-	-	-	-	-
Contro la pubblica autorità	116	92	24	-	68	-	3	12	-	-	39	14
CPS 285 Violenza o minaccia contro le autorità e i funzionari	20	19	1	-	11	-	2	5	-	-	-	4
CPS 286 Impedimento di atti delle autorità	15	15	-	-	6	-	-	-	-	-	3	3
CPS 290 Rottura di sigilli	6	4	2	-	3	-	-	1	-	-	2	-
CPS 291 Violazione del bando	41	27	14	-	40	-	-	-	-	-	34	6
CPS 292 Disobbedienza a decisioni delle autorità	34	27	7	-	8	-	1	6	-	-	-	1
Contro l'amministrazione della giustizia	75	53	22	4	40	-	7	18	1	2	8	5
CPS 303 Denuncia mendace	12	7	5	2	7	-	-	4	-	-	3	-
CPS 304 Sviamento della giustizia	23	15	8	1	5	-	2	3	-	-	1	-
CPS 305 Favoreggiamento	5	4	1	-	4	-	3	1	-	-	-	-
CPS 305bis Riciclaggio di denaro	25	20	5	1	17	-	2	5	1	1	3	5
CPS 306 Dichiarazione falsa di una parte in giudizio	1	1	-	-	-	-	-	-	-	-	-	-
CPS 307 Falsa testimonianza, falsa perizia, falsa traduzione	8	6	2	-	6	-	-	4	-	1	1	-
CPS 310 Liberazione di detenuti	1	-	1	-	1	-	-	1	-	-	-	-
Contro i doveri d'ufficio e professionali	1	1	-	-	-	-	-	-	-	-	-	-
CPS 312 Abuso di autorità	1	1	-	-	-	-	-	-	-	-	-	-
Contro le disposizioni del diritto federale	14	13	1	1	6	-	1	3	-	1	1	-
CPS 323 Inosservanza da parte del debitore di norme...	4	3	1	-	2	-	1	1	-	-	-	-
CPS 326ter Contravvenzioni alle disposizioni sulle ditte...	7	7	-	-	2	-	-	2	-	-	-	-
CPS 327 Riproduzione e imitazione di biglietti di banca...	1	1	-	-	1	-	-	-	-	1	-	-
CPS 332 Omessa notificazione del rinvenimento di cose...	2	2	-	1	1	-	-	-	-	-	1	-
TUTTI I TITOLI	3'520	2'684	836	396	1'902	-	170	691	47	30	690	304

Classe d'età										Paese d'origine							
< 12	12 - 14	15 - 17	18 - 19	20 - 24	25 - 29	30 - 44	45 - 64	>= 65	EU	CH	ITA	YUG	AFR	AME	ASIA		
-	-	-	-	1	1	1	3	-	5	1	1	-	-	-	-	CPS 196	
-	-	-	1	-	3	14	4	1	5	18	4	-	-	-	-	CPS 197	
-	2	1	1	2	3	4	3	1	5	9	1	1	1	-	2	CPS 198	
-	-	-	11	43	62	89	7	-	99	3	3	-	4	105	1	CPS 199	
-	-	-	-	1	2	6	1	-	4	4	2	1	1	1	-	Titolo 6	
-	-	-	-	1	-	2	-	-	3	-	2	1	-	-	-	CPS 217	
-	-	-	-	-	1	2	-	-	-	2	-	-	1	-	-	CPS 219	
-	-	-	-	-	1	2	1	-	1	2	-	-	-	1	-	CPS 220	
1	7	10	2	5	12	43	52	11	42	96	27	1	1	3	-	Titolo 7	
-	2	6	1	2	3	11	1	-	6	19	4	-	-	1	-	CPS 221	
1	5	4	1	3	4	25	43	10	30	62	18	1	1	2	-	CPS 222	
-	-	-	-	-	1	-	-	-	-	1	-	-	-	-	-	CPS 223	
-	-	-	-	-	-	-	-	1	-	1	-	-	-	-	-	CPS 225	
-	-	-	-	-	-	-	1	-	-	1	-	-	-	-	-	CPS 227	
-	-	-	-	-	4	7	7	-	6	12	5	-	-	-	-	CPS 229	
-	-	1	1	-	2	1	1	-	2	3	-	-	-	1	-	Titolo 9	
-	-	-	-	-	-	1	-	-	-	1	-	-	-	-	-	CPS 237	
-	-	1	1	-	2	-	-	-	2	1	-	-	-	1	-	CPS 238	
-	-	-	-	-	-	-	1	-	-	1	-	-	-	-	-	CPS 239	
-	-	2	4	7	14	52	35	7	88	17	80	1	4	4	8	Titolo 10	
-	-	-	-	2	3	-	-	-	4	1	3	-	-	-	-	CPS 240	
-	-	2	3	5	9	42	31	6	71	14	66	1	2	4	7	CPS 242	
-	-	-	1	1	4	11	5	1	16	4	13	-	2	-	1	CPS 244	
-	1	2	1	19	22	33	20	1	39	34	19	10	6	6	13	Titolo 11	
-	1	1	1	10	8	20	15	-	16	31	12	2	3	2	4	CPS 251	
-	-	1	-	8	13	12	5	1	22	2	6	8	2	4	9	CPS 252	
-	-	-	-	1	1	1	-	-	1	1	1	-	1	-	-	CPS 253	
-	-	3	-	1	2	6	4	-	5	11	4	-	-	-	-	Titolo 12	
-	-	1	-	-	-	-	-	-	-	1	-	-	-	-	-	CPS 259	
-	-	-	-	-	1	-	-	-	-	1	-	-	-	-	-	CPS 260	
-	-	-	-	1	1	6	3	-	5	6	4	-	-	-	-	CPS 261bis	
-	-	2	-	-	-	-	1	-	-	3	-	-	-	-	-	CPS 262	
-	-	-	-	1	-	-	-	-	-	1	-	-	-	-	-	Titolo 13	
-	-	-	-	1	-	-	-	-	-	1	-	-	-	-	-	CPS 276	
-	-	-	5	25	14	41	23	8	29	48	15	-	15	19	5	Titolo 15	
-	-	-	4	5	1	9	1	-	4	9	2	-	5	1	1	CPS 285	
-	-	-	1	4	1	4	5	-	2	9	2	-	3	-	1	CPS 286	
-	-	-	-	1	-	3	1	1	1	3	1	-	-	2	-	CPS 290	
-	-	-	-	14	11	10	4	2	16	1	4	-	6	16	2	CPS 291	
-	-	-	-	1	1	15	12	5	6	26	6	-	1	-	1	CPS 292	
-	-	4	4	9	10	32	16	-	30	34	19	3	6	3	1	Titolo 17	
-	-	2	2	-	1	3	4	-	7	5	7	-	-	-	-	CPS 303	
-	-	1	-	5	3	8	6	-	4	17	3	-	1	-	-	CPS 304	
-	-	-	-	-	2	2	1	-	2	1	-	2	-	2	-	CPS 305	
-	-	1	2	2	4	14	2	-	11	8	6	-	5	-	1	CPS 305bis	
-	-	-	-	-	-	-	1	-	-	1	-	-	-	-	-	CPS 306	
-	-	-	-	2	-	4	2	-	5	2	2	1	-	1	-	CPS 307	
-	-	-	-	-	-	1	-	-	1	-	1	-	-	-	-	CPS 310	
-	-	-	-	-	1	-	-	-	-	1	-	-	-	-	-	Titolo 18	
-	-	-	-	-	1	-	-	-	-	1	-	-	-	-	-	CPS 312	
-	-	1	2	3	3	1	4	-	5	8	4	-	-	-	1	Titolo 19	
-	-	-	-	-	-	-	4	-	1	2	1	-	-	-	1	CPS 323	
-	-	-	1	3	2	1	-	-	2	5	1	-	-	-	-	CPS 326ter	
-	-	-	-	-	1	-	-	-	1	-	1	-	-	-	-	CPS 327	
-	-	1	1	-	-	-	-	-	1	1	1	-	-	-	-	CPS 332	
10	113	273	196	452	414	1'175	717	170	1'415	1'572	704	135	138	215	132	CPS	

T15 Vittime di infrazioni al CPS nel cantone. Affari registrati dalla polizia nel 2004

	Vittime				Classe d'età									
	Tot	Uomini	Donne	Stranieri	< 12	12 - 14	15 - 17	18 - 19	20 - 24	25 - 29	30 - 44	45 - 64	>= 65	
Contro la vita e l'integrità della persona	442	265	177	170	6	16	32	22	53	44	140	100	29	
CPS 111 Omicidio intenzionale	7	5	2	5	-	-	1	-	-	-	3	3	-	
CPS 112 Assassinio	4	3	1	2	-	-	-	-	-	-	1	3	-	
CPS 117 Omicidio colposo	11	10	1	3	-	1	1	-	1	-	2	3	3	
CPS 122 Lesioni gravi	15	12	3	5	-	-	-	-	1	1	5	6	2	
CPS 123 Lesioni semplici	144	85	59	53	2	6	11	7	13	21	49	26	9	
CPS 125 Lesioni colpose	12	5	7	3	2	1	-	1	1	-	2	4	1	
CPS 126 Vie di fatto	167	79	88	66	1	6	9	7	24	15	54	39	12	
CPS 128 Omissione di soccorso	2	2	-	1	-	-	-	-	-	-	-	2	-	
CPS 129 Esposizione a pericolo della vita altrui	23	14	9	9	1	-	-	-	2	-	11	9	-	
CPS 133 Rissa	15	13	2	4	-	-	4	2	6	1	2	-	-	
CPS 134 Aggressione	45	39	6	20	-	2	6	5	5	7	11	7	2	
Contro il patrimonio	10'701	5'805	4'896	2'225	187	172	494	372	787	836	3'049	3'236	1'567	
CPS 137 Appropriazione semplice	19	10	9	2	-	-	1	2	-	2	3	7	4	
CPS 138 Appropriazione indebita	47	29	18	12	-	-	-	1	3	4	15	16	8	
CPS 139 Furto (borseggio)	614	168	446	108	33	8	32	33	50	37	103	166	152	
CPS 139 Furto (con destrezza)	678	222	456	157	19	14	47	24	63	45	151	177	138	
CPS 139 Furto (con scasso)	1'865	1'177	688	273	7	5	9	6	34	63	527	746	468	
CPS 139 Furto (da/nei veicoli)	1'778	1'144	634	379	31	9	66	62	156	188	584	559	122	
CPS 139 Furto (di veicolo)	1'009	708	301	264	5	26	96	60	73	71	319	289	70	
CPS 139 Furto (scippo)	59	14	45	19	2	-	1	3	6	3	14	15	15	
CPS 139 Furto (senza scasso)	3'211	1'424	1'787	705	89	106	230	167	315	268	821	796	419	
CPS 139 Furto (taccheggio)	4	2	2	-	-	-	-	-	-	-	1	2	1	
CPS 140 Rapina	65	45	20	26	-	3	12	3	8	8	13	14	4	
CPS 142 Sottrazione di energia	1	1	-	-	-	-	-	-	-	-	1	-	-	
CPS 143 Acquisizione illecita di dati	1	1	-	-	-	-	-	-	-	1	-	-	-	
CPS 144 Danneggiamento	1'495	951	544	297	1	1	8	23	94	154	539	507	168	
CPS 144bis Danneggiamento di dati	1	1	-	-	-	-	-	-	1	-	-	-	-	
CPS 146 Truffa	94	55	39	25	-	-	1	1	1	10	29	23	29	
CPS 147 Abuso di un impianto per l'elaborazione di dati	28	12	16	7	-	-	2	-	2	3	11	3	7	
CPS 148 Abuso di carte-chèques o di credito	2	1	1	-	-	-	-	-	-	-	-	1	1	
CPS 149 Frode dello scotto	3	2	1	1	-	-	-	-	-	-	3	-	-	
CPS 150 Conseguimento fraudolento di una prestazione	4	4	-	-	-	-	-	-	1	-	1	2	-	
CPS 156 Estorsione	18	14	4	9	-	2	1	3	-	-	7	3	2	
CPS 157 Usura	4	1	3	3	-	-	-	1	-	-	2	1	-	
CPS 158 Amministrazione infedele	1	1	-	1	-	-	-	-	-	-	1	-	-	
CPS 159 Appropriazione indebita di trattenute salariali	1	1	-	-	-	-	-	-	-	-	-	1	-	
CPS 160 Ricettazione	7	6	1	1	-	-	1	2	2	-	1	1	-	
CPS 163 Bancarotta fraudolenta e frode nel pianoramer	1	1	-	-	-	-	-	-	-	-	-	1	-	
Contro l'onore e la sfera personale riservata	238	106	132	66	-	-	2	4	10	19	104	78	21	
CPS 173 Diffamazione	82	40	42	18	-	-	-	2	5	7	34	26	8	
CPS 174 Calunnia	16	3	13	7	-	-	-	-	-	1	8	6	1	
CPS 177 Ingiuria	93	44	49	32	-	-	1	1	3	7	36	36	9	
CPS 179 Violazione di segreti privati	1	-	1	-	-	-	-	-	-	-	1	-	-	
CPS 179ter Registrazione clandestina di conversazioni	2	1	1	2	-	-	-	-	-	-	1	1	-	
CPS 179quater Violazione della sfera segreta o privata r	8	5	3	-	-	-	1	-	-	1	5	1	-	
CPS 179septies Abuso del telefono	39	15	24	7	-	-	-	1	2	3	20	10	3	
Contro la libertà personale	481	244	237	160	4	6	11	8	26	45	192	158	31	
CPS 180 Minaccia	444	220	224	153	4	6	10	6	25	42	180	145	26	
CPS 181 Coazione	13	7	6	5	-	-	1	-	-	2	4	6	-	
CPS 183 Sequestro di persona e rapimento	5	3	2	1	-	-	-	1	1	-	3	-	-	
CPS 186 Violazione di domicilio	21	15	6	2	-	-	-	1	-	1	5	9	5	
Contro l'integrità sessuale	96	17	79	19	7	16	26	5	9	5	20	5	3	
CPS 187 Atti sessuali con fanciulli	27	6	21	10	5	5	15	1	-	-	1	-	-	
CPS 188 Atti sessuali con persone dipendenti	1	-	1	1	-	-	1	-	-	-	-	-	-	
CPS 189 Coazione sessuale	11	1	10	2	-	-	3	2	2	1	2	-	1	
CPS 190 Violenza carnale	13	-	13	2	-	-	1	1	3	3	5	-	-	
CPS 191 Atti sessuali con persone incapaci di discernim	2	-	2	-	-	-	-	-	-	1	1	-	-	
CPS 194 Esibizionismo	20	7	13	1	2	11	4	-	1	-	-	2	-	
CPS 197 Pornografia	4	1	3	-	-	-	-	-	-	-	3	-	1	
CPS 198 Molestie sessuali	19	2	17	3	-	-	3	1	3	-	8	3	1	
Contro la famiglia	7	2	5	3	-	-	1	-	-	-	6	-	-	
CPS 219 Violazione del dovere d'assistenza o educazi	2	1	1	-	-	-	1	-	-	-	1	-	-	
CPS 220 Sottrazione di minorenni	5	1	4	3	-	-	-	-	-	-	5	-	-	

	Vittime				Classe d'età									
	Tot	Uomini	Donne	Stranieri	< 12	12 - 14	15 - 17	18 - 19	20 - 24	25 - 29	30 - 44	45 - 64	>= 65	
Di comune pericolo	81	61	20	18	-	-	-	1	3	3	23	28	23	
CPS 221 Incendio intenzionale	32	24	8	7	-	-	-	-	2	1	6	15	8	
CPS 222 Incendio colposo	41	29	12	5	-	-	-	-	1	1	13	11	15	
CPS 225 Uso colposo di materiale esplosivo o gas veler	1	1	-	-	-	-	-	-	-	-	-	1	-	
CPS 227 Inondazione. Franamento	1	1	-	-	-	-	-	-	-	-	1	-	-	
CPS 229 Violazione delle regole dell'arte edilizia	6	6	-	6	-	-	-	1	-	1	3	1	-	
Contro le pubbliche comunicazioni	1	1	-	-	-	-	-	-	-	-	1	-	-	
CPS 239 Perturbamento dei pubblici servizi	1	1	-	-	-	-	-	-	-	-	1	-	-	
Falsificazione di monete, valori, marche, pesi	4	3	1	2	-	-	-	-	-	-	2	2	-	
CPS 242 Messa in circolazione di monete false	4	3	1	2	-	-	-	-	-	-	2	2	-	
Falsità in atti	10	8	2	2	-	-	-	-	-	1	5	3	1	
CPS 251 Falsità in documenti	10	8	2	2	-	-	-	-	-	1	5	3	1	
Contro la tranquillità pubblica	8	4	4	3	-	-	-	-	-	-	6	1	1	
CPS 261bis Discriminazione razziale	7	4	3	3	-	-	-	-	-	-	6	1	-	
CPS 262 Turbamento della pace dei defunti	1	-	1	-	-	-	-	-	-	-	-	-	1	
Contro la pubblica autorità	20	15	5	2	-	-	-	-	-	3	12	5	-	
CPS 285 Violenza o minaccia contro le autorità e i funzionari	9	9	-	-	-	-	-	-	-	1	6	2	-	
CPS 286 Impedimento di atti delle autorità	4	3	1	-	-	-	-	-	-	2	2	-	-	
CPS 290 Rottura di sigilli	2	2	-	-	-	-	-	-	-	-	1	1	-	
CPS 292 Disobbedienza a decisioni delle autorità	6	2	4	2	-	-	-	-	-	-	4	2	-	
Contro l'amministrazione della giustizia	11	9	2	3	-	-	-	-	1	2	3	4	1	
CPS 303 Denuncia mendace	6	6	-	1	-	-	-	-	1	2	1	1	1	
CPS 306 Dichiarazione falsa di una parte in giudizio	1	1	-	1	-	-	-	-	-	-	-	1	-	
CPS 307 Falsa testimonianza, falsa perizia, falsa traduz	5	3	2	1	-	-	-	-	-	-	3	2	-	
Contro i doveri d'ufficio e professionali	1	1	-	-	-	-	-	-	-	-	-	1	-	
CPS 312 Abuso di autorità	1	1	-	-	-	-	-	-	-	-	-	1	-	
Contro le disposizioni del diritto federale	1	-	1	-	-	-	-	-	-	-	-	-	1	
CPS 332 Omessa notificazione del rinvenimento di cose	1	-	1	-	-	-	-	-	-	-	-	-	1	
TUTTI I TITOLI	11'939	6'457	5'482	2'633	203	209	560	407	879	941	3'496	3'576	1'667	

Parte seconda

INCIDENTI DELLA CIRCOLAZIONE STRADALE

Per il secondo anno consecutivo il numero dei morti sulle strade ticinesi è aumentato, tendenza opposta a quella rivelata dai dati nazionali. Sono 29 le persone decesse in altrettanti incidenti della circolazione stradale. Questo aumento interessa tutte le categorie di utenti del traffico. Una nota positiva viene dal numero degli incidenti con ferimento scesi del 5,7% e dal numero dei feriti, ulteriormente diminuiti del 3,7%.

Nei casi con vittime, un conducente su 7 è risultato positivo al test dell'alcol, mentre in un caso su 8 la probabile causa è da ricercare in un eccesso di velocità. Deve pure preoccupare l'aumento degli incidenti che vedono coinvolti i motociclisti (+12%).

Il Ticino resta il Cantone con il più alto numero di sinistri in rapporto alla popolazione residente. Il 91% dei feriti utilizzava le necessarie misure di protezione (cintura o casco), mentre solo il 50% dei deceduti ne era regolarmente munito.

T16 Incidenti della circolazione stradale, 1980-2004

	Interventi		Tipologia				Conseguenze alle persone						
	Incidenti	¹ Liquidati senza inchiesta	Soli danni materiali	Tot con ferimento	Con feriti leggeri	Con feriti gravi	Mortali	Persone coinvolte	Feriti leggeri	Feriti gravi	Totale feriti	Morti	² Vittime
1980	7'305	3'941	5'926	1'327	52	1'593	59	1'652
1981	7'637	4'230	6'176	1'411	1'130	281	50	1'898	54	1'952
1982	7'758	4'204	6'145	1'567	1'300	267	46	2'018	49	2'067
1983	8'014	3'987	6'356	1'609	1'148	461	49	2'046	55	2'101
1984	7'977	4'031	6'337	1'579	1'119	460	61	1'997	67	2'064
1985	7'932	3'752	6'286	1'592	1'029	563	54	2'038	63	2'101
1986	7'727	3'472	6'069	1'613	1'119	494	45	2'064	51	2'115
1987	7'882	3'323	6'504	1'373	1'084	289	46	1'685	49	1'734
1988	7'872	3'740	6'486	1'346	1'061	285	40	1'687	43	1'730
1989	7'822	3'495	6'417	1'357	1'078	279	48	1'544	54	1'598
1990	8'117	3'721	6'647	1'436	1'184	252	34	1'660	35	1'695
1991	8'090	3'987	6'776	1'273	1'056	217	41	1'527	43	1'570
1992	8'051	3'804	6'734	1'280	1'072	208	37	1'594	49	1'643
1993	7'354	3'430	6'095	1'223	999	224	36	1'510	40	1'550
1994	7'762	3'435	6'374	1'342	1'125	217	46	1'605	48	1'653
1995 ³	8'537	4'733	6'860	1'642	1'252	390	35	16'754	1'790	444	2'234	37	2'271
1996	8'195	4'618	6'581	1'586	1'235	351	28	15'976	1'751	396	2'147	29	2'176
1997	8'465	5'110	6'860	1'577	1'209	368	28	15'989	1'742	426	2'168	30	2'198
1998	8'652	5'484	7'093	1'530	1'166	364	29	16'006	1'646	402	2'048	36	2'084
1999	8'649	5'481	7'059	1'545	1'223	322	45	15'960	1'759	391	2'150	45	2'195
2000	8'037	4'886	6'384	1'620	1'246	374	33	15'045	1'782	402	2'184	34	2'218
2001	7'908	4'884	6'279	1'602	1'205	397	27	14'920	1'691	445	2'136	45	2'181
2002	7'639	4'688	6'037	1'581	1'171	410	21	14'392	1'645	451	2'096	24	2'120
2003	7'366	4'614	5'845	1'499	1'104	395	22	13'678	1'546	438	1'984	25	2'009
2004	7'326	4'692	5'883	1'414	1'028	386	29	13'382	1'476	436	1'912	29	1'941

¹ Possono liquidarsi senza inchiesta unicamente incidenti con soli danni materiali.

² Per vittime si intendono le persone ferite o decesse. Un ferito leggero necessita unicamente di cure ambulatoriali.

³ Anno di introduzione del rilevamento su supporto informatico.

G10 Incidenti della circolazione stradale, 1980-2004

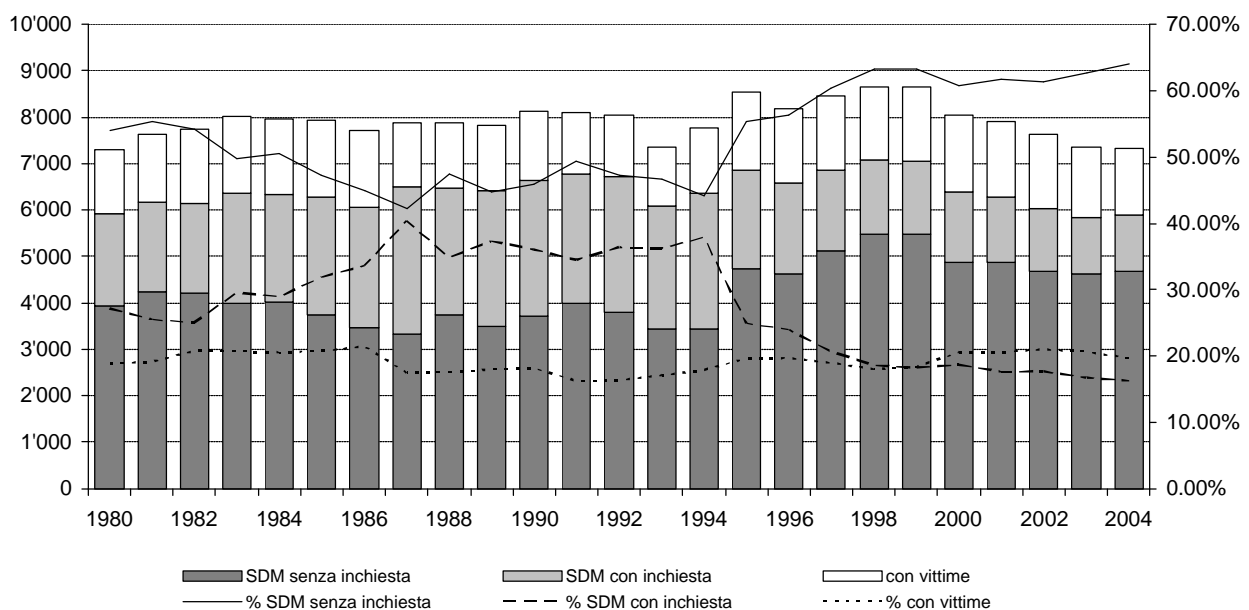

T17 Ripartizione degli incidenti stradali per ora della giornata, nel 2004

	Soli danni materiali	Con ferimento	Mortali	Totale incidenti	Totale con vittime	Totale con alcolemia	% soli danni materiali	% incidenti con vittime
00:01	132	28	-	160	28	40	2.24%	1.94%
01:02	126	33	1	160	34	53	2.14%	2.36%
02:03	98	31	-	129	31	40	1.67%	2.15%
03:04	76	21	-	97	21	38	1.29%	1.46%
04:05	87	24	-	111	24	44	1.48%	1.66%
05:06	89	34	-	123	34	38	1.51%	2.36%
06:07	106	28	1	135	29	16	1.80%	2.01%
07:08	173	68	2	243	70	8	2.94%	4.85%
08:09	224	56	3	283	59	5	3.81%	4.09%
09:10	261	49	2	312	51	2	4.44%	3.53%
10:11	432	67	-	499	67	2	7.34%	4.64%
11:12	372	74	1	447	75	4	6.32%	5.20%
12:13	322	83	1	406	84	2	5.47%	5.82%
13:14	315	99	1	415	100	1	5.35%	6.93%
14:15	437	80	3	520	83	7	7.43%	5.75%
15:16	456	80	-	536	80	5	7.75%	5.54%
16:17	420	104	3	527	107	8	7.14%	7.42%
17:18	484	136	4	624	140	17	8.23%	9.70%
18:19	367	103	1	471	104	18	6.24%	7.21%
19:20	212	62	2	276	64	20	3.60%	4.44%
20:21	177	45	2	224	47	24	3.01%	3.26%
21:22	160	40	1	201	41	18	2.72%	2.84%
22:23	171	36	-	207	36	28	2.91%	2.49%
23:24	186	33	1	220	34	37	3.16%	2.36%
Totale	5'883	1'414	29	7'326	1'443	475	100.00%	100.00%

T18 Ripartizione degli incidenti stradali per giorno della settimana, nel 2004

	Soli danni materiali	Con ferimento	Mortali	Totale incidenti	Totale con vittime	Totale con alcolemia	% soli danni materiali	% incidenti con vittime
Lunedì	811	200	4	1'015	204	44	13.79%	14.14%
Martedì	840	201	3	1'044	204	37	14.28%	14.14%
Mercoledì	828	190	2	1'020	192	38	14.07%	13.31%
Giovedì	877	193	3	1'073	196	42	14.91%	13.58%
Venerdì	1'022	228	6	1'256	234	68	17.37%	16.22%
Sabato	908	199	8	1'115	207	132	15.43%	14.35%
Domenica	597	203	3	803	206	114	10.15%	14.28%
Totale	5'883	1'414	29	7'326	1'443	475	100.00%	100.00%

T19 Ripartizione degli incidenti stradali per mese, nel 2004

	Soli danni materiali	Con ferimento	Mortali	Totale incidenti	Totale con vittime	Totale con alcolemia	% soli danni materiali	% incidenti con vittime
Gennaio	440	79	1	520	80	36	7.48%	5.54%
Febbraio	423	91	-	514	91	37	7.19%	6.31%
Marzo	460	87	2	549	89	37	7.82%	6.17%
Aprile	541	112	-	653	112	47	9.20%	7.76%
Maggio	536	142	2	680	144	40	9.11%	9.98%
Giugno	468	161	6	635	167	43	7.96%	11.57%
Luglio	489	160	2	651	162	27	8.31%	11.23%
Agosto	450	136	5	591	141	30	7.65%	9.77%
Settembre	521	122	4	647	126	32	8.86%	8.73%
Ottobre	540	114	1	655	115	62	9.18%	7.97%
Novembre	508	112	4	624	116	36	8.64%	8.04%
Dicembre	507	98	2	607	100	48	8.62%	6.93%
Totale	5'883	1'414	29	7'326	1'443	475	100.00%	100.00%

G11 Ripartizione degli incidenti stradali per ora della giornata, nel 2004

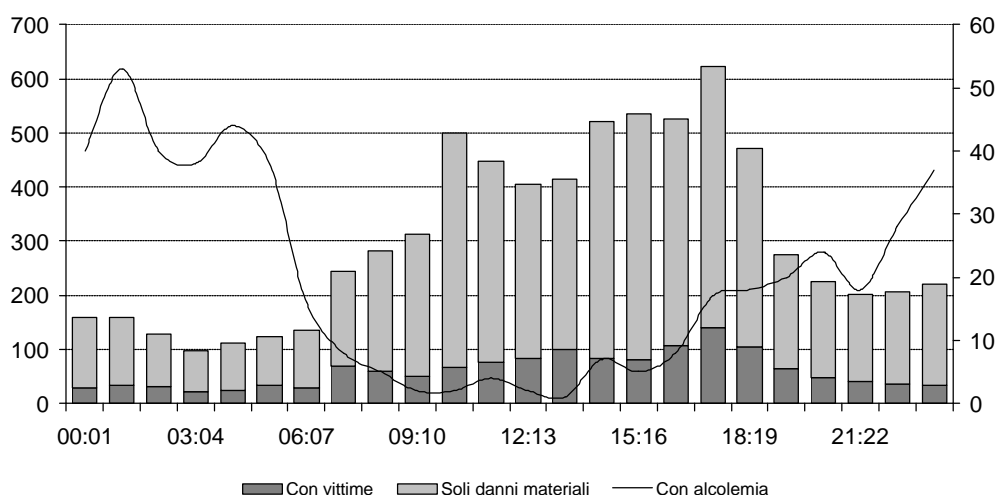

G12 Ripartizione degli incidenti stradali per giorno della settimana, nel 2004

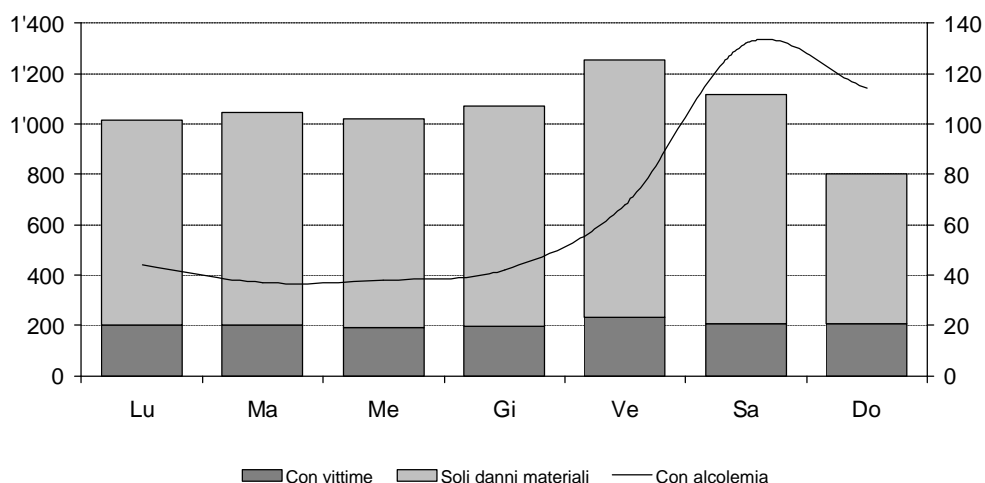

G13 Ripartizione degli incidenti stradali per mese, nel 2004

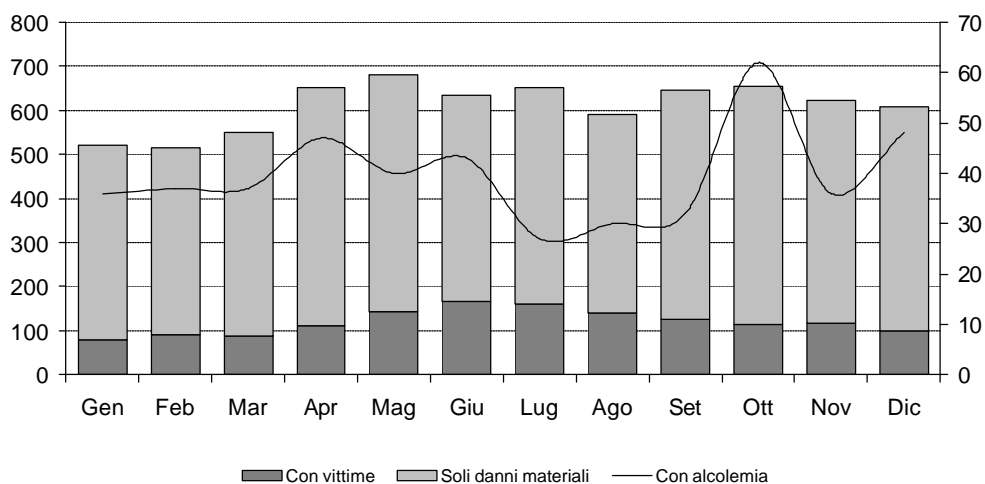

T20 Incidenti della circolazione stradale per genere della strada, 1995-2004

	1995	1996	1997	1998	1999	2000	2001	2002	2003	2004
Autostrada	808	749	715	737	801	779	735	710	615	580
Mortali	6	6	5	3	6	4	10	4	5	4
Con ferimento	179	147	171	175	170	209	194	195	155	146
Soli danni materiali	623	596	539	559	625	566	531	511	455	430
% con vittime ²	22.9%	20.4%	24.6%	24.2%	22.0%	27.3%	27.8%	28.0%	26.0%	25.9%
Semiautostrada	61	65	73	74	51	81	105	82	72	70
Mortali	-	1	1	1	1	1	1	1	-	1
Con ferimento	12	19	19	25	16	14	26	19	25	19
Soli danni materiali	49	45	53	48	34	66	78	63	46	50
% con vittime	19.7%	30.8%	27.4%	35.1%	33.3%	18.5%	25.7%	23.2%	36.1%	28.6%
Strada principale	4'014	3'841	3'797	3'837	3'830	3'599	3'610	3'405	3'301	3'231
Mortali	20	13	15	20	31	24	12	10	13	16
Con ferimento	1'021	975	956	909	965	941	980	952	899	863
Soli danni materiali	2'973	2'853	2'826	2'908	2'834	2'634	2'618	2'443	2'389	2'352
% con vittime	25.9%	25.7%	25.6%	24.2%	26.0%	26.8%	27.5%	28.3%	27.6%	27.2%
Strada secondaria	2'647	2'567	2'653	2'663	2'382	2'047	1'734	1'746	1'747	1'636
Mortali	8	7	7	3	4	1	3	5	2	3
Con ferimento	396	409	400	385	368	422	372	381	385	352
Soli danni materiali	2'243	2'151	2'246	2'275	2'010	1'624	1'359	1'360	1'360	1'281
% con vittime	15.3%	16.2%	15.3%	14.6%	15.6%	20.7%	21.6%	22.1%	22.2%	21.7%
Altro genere¹	1'007	973	1'227	1'341	1'585	1'531	1'724	1'696	1'631	1'809
Mortali	1	1	-	2	3	3	1	2	1	5
Con ferimento	34	36	31	36	26	34	30	34	35	34
Soli danni materiali	972	936	1'196	1'303	1'556	1'494	1'693	1'660	1'595	1'770
% con vittime	3.5%	3.8%	2.5%	2.8%	1.8%	2.4%	1.8%	2.1%	2.2%	2.2%
Totale	8'537	8'195	8'465	8'652	8'649	8'037	7'908	7'639	7'366	7'326

¹ Ossia parcheggi, piazzali di sosta, ecc...

² Per vittime si intendono le persone ferite o decesse. Un ferito leggero necessita unicamente di cure ambulatoriali.

G14 Percentuale di vittime secondo il genere della strada, 1995-2004

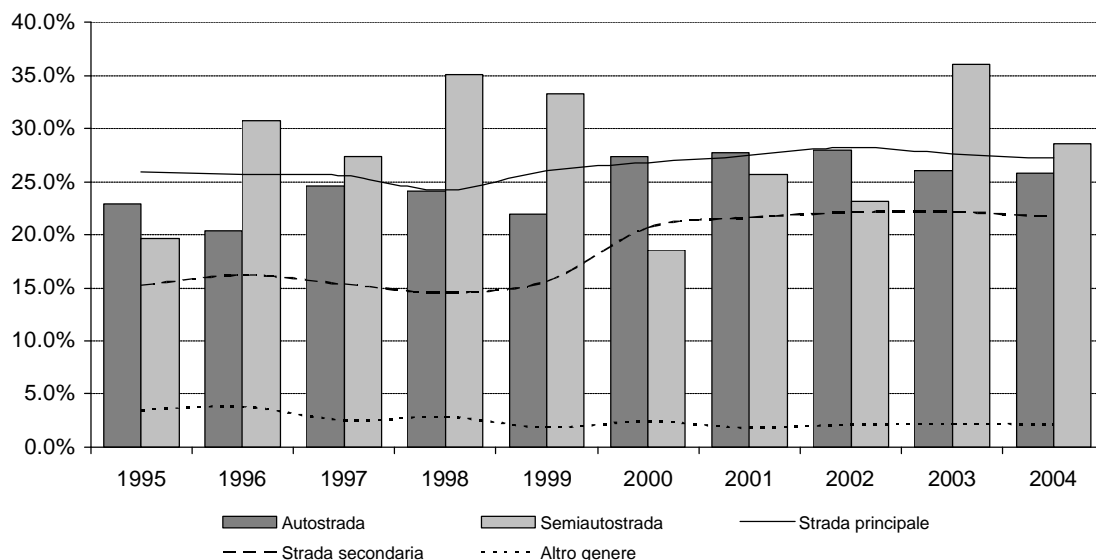

T21 Incidenti della circolazione stradale per ruolo¹, 1995-2004

	1995	1996	1997	1998	1999	2000	2001	2002	2003	2004	Percentuale
Morti	37	29	30	36	45	34	45	24	25	29	100.0%
Conducenti	25	16	20	19	24	20	32	17	16	19	65.5%
Passeggeri	4	4	2	9	10	6	8	3	6	5	17.2%
Pedoni	8	9	8	8	11	8	5	4	3	5	17.2%
Feriti	2'234	2'147	2'168	2'048	2'150	2'184	2'135	2'094	1'981	1'912	100.0%
Conducenti	1'535	1'486	1'486	1'420	1'504	1'519	1'520	1'535	1'462	1'396	73.0%
Passeggeri	528	502	512	483	496	484	457	414	394	411	21.5%
Pedoni	171	159	170	145	150	181	158	145	125	105	5.5%
Persone coinvolte	15'377	14'510	14'230	14'063	14'078	13'392	13'195	12'673	12'162	11'813	100.0%
Conducenti	12'848	12'139	12'042	11'995	12'045	11'436	11'225	10'856	10'380	10'174	86.1%
Passeggeri	2'340	2'195	2'001	1'904	1'867	1'757	1'798	1'660	1'647	1'526	12.9%
Pedoni	189	176	187	164	166	199	172	157	135	113	1.0%
Case fatality²	14.77%	15.00%	15.45%	14.82%	15.59%	16.56%	16.52%	16.71%	16.49%	16.43%	
Conducenti	12.14%	12.37%	12.51%	12.00%	12.69%	13.46%	13.83%	14.30%	14.24%	13.91%	
Passeggeri	22.74%	23.05%	25.69%	25.84%	27.10%	27.89%	25.86%	25.12%	24.29%	27.26%	
Pedoni	94.71%	95.45%	95.19%	93.29%	96.99%	94.97%	94.77%	94.90%	94.81%	97.35%	

¹ Sono riportate solo le persone di cui si è potuto appurare il ruolo.

² La percentuale di vittime rispetto alle persone coinvolte con il medesimo ruolo.

T22 Vittime¹ di incidenti della circolazione stradale per utente del traffico, 1995-2004

	1995	1996	1997	1998	1999	2000	2001	2002	2003	2004	Percentuale
Automobilista	1'388	1'333	1'302	1'232	1'337	1'294	1'240	1'223	1'138	1'068	54.7%
Motociclista	392	376	420	417	399	452	490	479	500	561	28.8%
Commerciale ²	55	42	31	44	58	53	67	59	41	44	2.3%
Ciclomotorista	153	127	103	121	119	98	97	95	85	54	2.8%
Ciclista	99	112	136	104	101	119	96	103	97	100	5.1%
Pedone	179	168	178	153	161	189	163	149	128	110	5.6%
Altro	5	17	28	13	19	13	29	17	22	14	0.7%
Totale	2'271	2'175	2'198	2'084	2'194	2'218	2'182	2'125	2'011	1'951	100.0%

¹ Morti e feriti.

² Ossia furgoni e autocarri.

G15 Incidenti della circolazione stradale per classi d'età, conducenti ebbri nel 2004

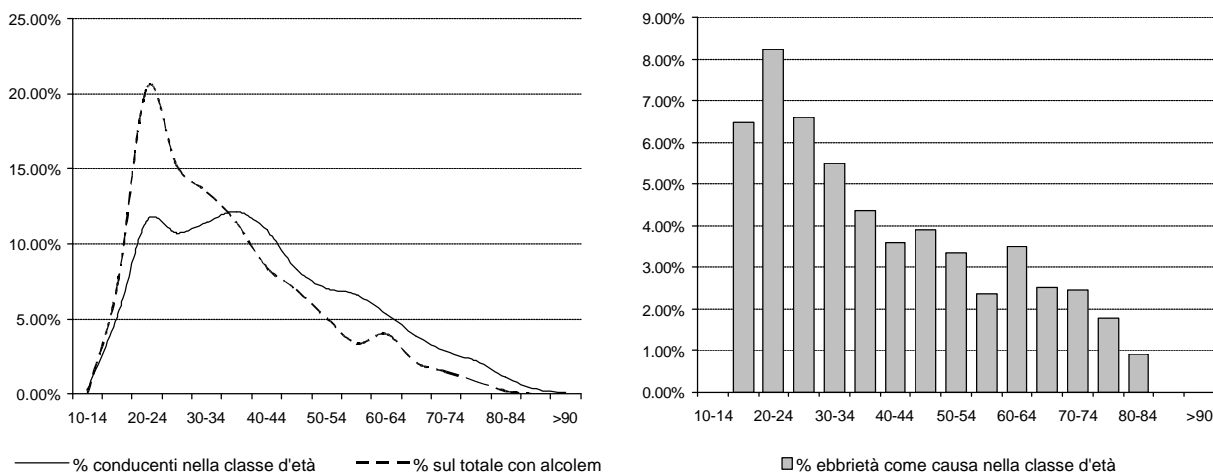

T23 Incidenti della circolazione stradale per classi d'età¹, nel 2004

	Persone coinvolte	Uomini	Donne	Feriti	Morti	Vittime	Pedoni	%vittime	% pedoni sul totale
0-4	93	45	48	17	-	17	3	18.3%	2.7%
5-9	122	62	60	35	-	35	8	28.7%	7.1%
10-14	136	80	56	45	2	47	11	34.6%	9.7%
15-19	787	547	240	257	3	260	9	33.0%	8.0%
20-24	1'419	1'022	397	242	4	246	12	17.3%	10.6%
25-29	1'252	835	417	226	3	229	3	18.3%	2.7%
30-34	1'297	842	455	188	3	191	1	14.7%	0.9%
35-39	1'347	903	444	184	2	186	3	13.8%	2.7%
40-44	1'226	845	381	176	-	176	12	14.4%	10.6%
45-49	928	650	278	125	-	125	8	13.5%	7.1%
50-54	793	520	273	91	1	92	3	11.6%	2.7%
55-59	746	520	226	86	-	86	3	11.5%	2.7%
60-64	605	411	194	71	2	73	8	12.1%	7.1%
65-69	443	311	132	47	2	49	6	11.1%	5.3%
70-74	329	234	95	48	1	49	8	14.9%	7.1%
75-79	254	167	87	39	2	41	7	16.1%	6.2%
80-84	140	86	54	29	3	32	5	22.9%	4.4%
85-89	43	27	16	5	1	6	3	14.0%	2.7%
>90	11	4	7	1	-	1	-	9.1%	0.0%
Totale	11'971	8'111	3'860	1'912	29	1'941	113	100.0%	

¹ Sono riportate solo le persone identificate.

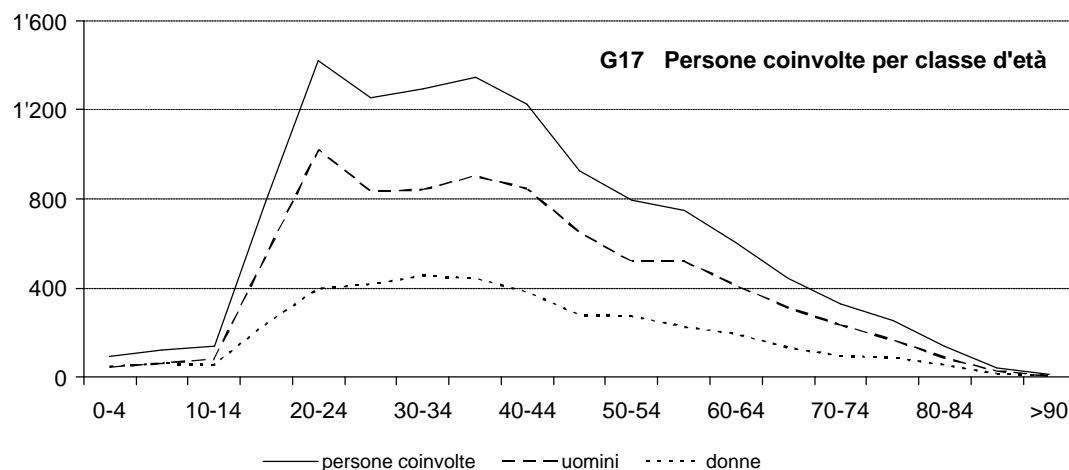
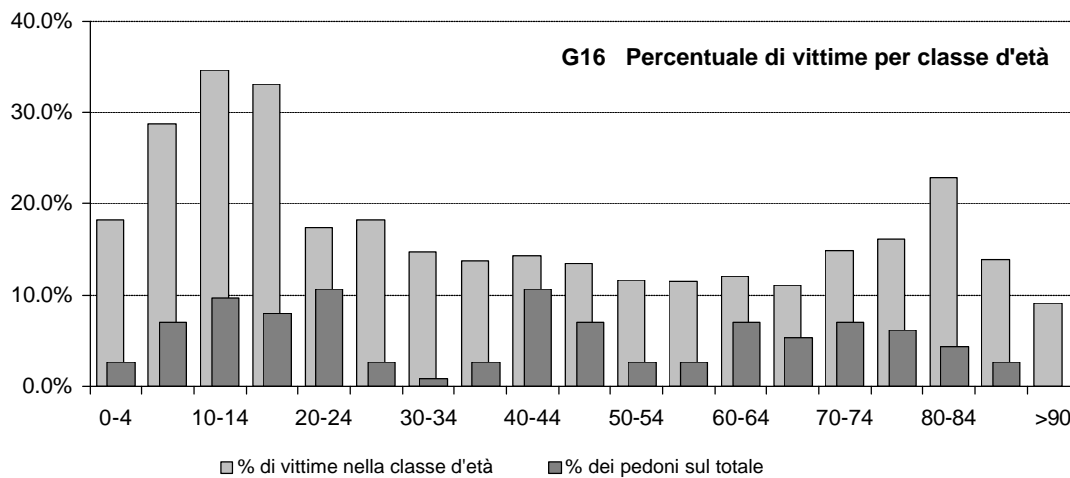

G18 Incidenti sulla A2 e tasso di pericolosità, nel 2004

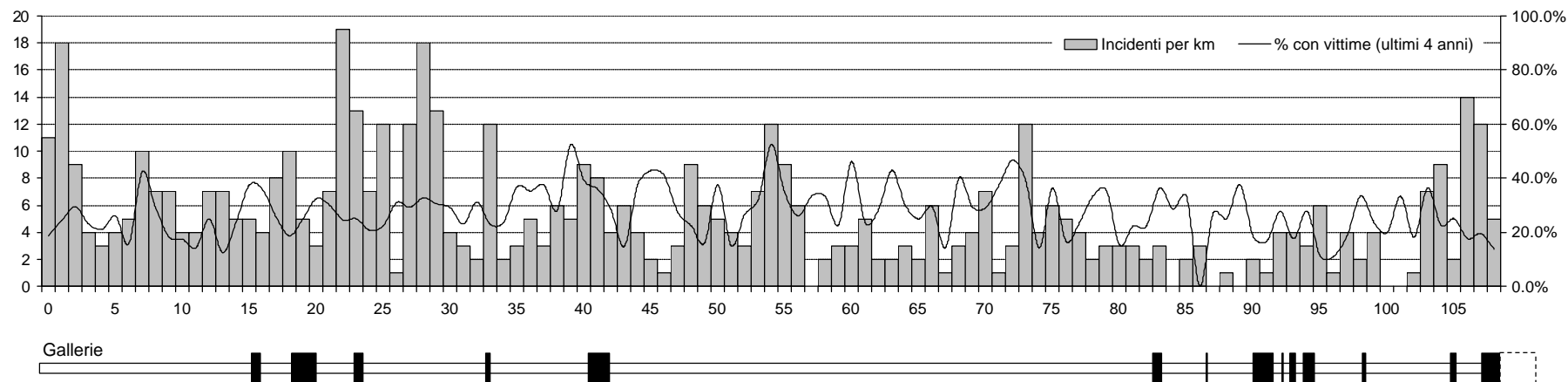

G19 Incidenti sulla A13 e tasso di pericolosità, nel 2004

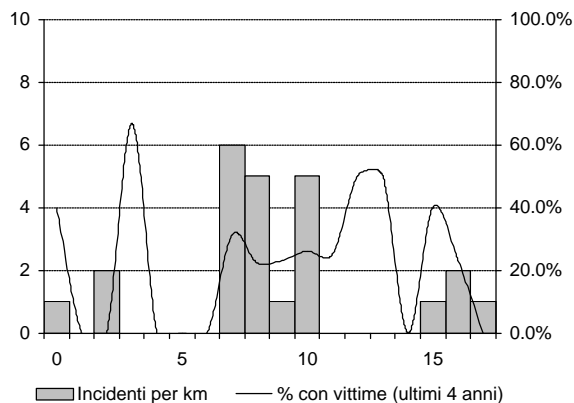

T24 Incidenti nei tunnel della A2, dal 1996

Galleria (valori medi delle corsie)	1996	1997	1998	1999	2000	2001	2002	2003	2004
S. Nicolao (km 15.5, m 680)	7	13	6	4	8	3	7	7	4
S. Salvatore (km 18.7, m 1724)	20	15	14	20	33	18	24	10	10
Collina d'Oro (km 23.3, m 660)	37	44	31	36	30	20	43	36	22
Dosso di Taverne (km 33.1, m 340)	5	2	-	3	2	4	2	4	3
Monte Ceneri (km 40.9, m 1418)	17	13	9	8	11	9	10	7	11
Biaschina (km 83.8, m 537)	3	6	1	2	3	1	2	2	2
Gribbiasca (km 87.8, m 160)	1	2	-	-	1	1	-	-	2
Piumogna (km 91.3, m 1612)	6	7	9	6	4	7	6	5	4
Casletto (km 93.5, m 222)	-	-	-	1	-	-	-	-	-
Pardorea (km 94.0, m 570)	5	4	-	3	1	2	4	3	2
Monte Piottino (km 95.1, m 820)	3	4	3	1	5	6	2	2	6
Quinto (km 99.6, m 290)	1	2	2	-	1	3	1	-	-
Stalvedro (106.4, m 315)	1	6	3	2	4	4	-	2	-

T25 Incidenti della circolazione stradale per comune, dal 2003

	Interno delle località ¹						Esterno delle località ¹						Totale		Di cui con alcolemia	
	danni materiali		feriti o lesioni corporali		mortalità		danni materiali		feriti o lesioni corporali		mortalità		2003	2004	2003	2004
	2003	2004	2003	2004	2003	2004	2003	2004	2003	2004	2003	2004				
Distretto di Mendrisio	611	641	159	167	2	-	168	191	85	77	-	1	1'025	1'077	66	83
5241 Arzo	4	3	1	2	-	-	1	1	1	-	-	-	7	6	-	-
5242 Balerna	54	59	32	37	-	-	24	28	12	14	-	-	122	138	6	14
5243 Besazio	7	3	-	2	-	-	2	1	-	1	-	-	9	7	-	3
5244 Bruzella	1	-	-	-	-	-	1	4	-	1	-	-	2	5	1	1
5245 Cabbio	-	2	-	-	-	-	-	-	1	1	-	-	1	3	-	1
5246 Caneggio	4	-	1	-	-	-	1	4	3	-	-	-	9	4	3	-
5247 Capolago	8	13	2	1	-	-	12	9	6	3	-	-	28	26	3	1
5249 Castel San Pietro ¹⁰	7	10	4	4	-	-	5	7	2	6	-	-	18	27	4	5
5250 Chiasso	134	139	31	49	1	-	21	12	1	5	-	-	188	205	12	16
5251 Coldrerio	23	15	9	11	-	-	16	17	5	2	-	-	53	45	3	1
5252 Genestrerio	5	2	4	4	-	-	2	4	1	1	-	-	12	11	4	2
5253 Ligornetto	5	6	3	2	-	-	2	2	2	1	-	-	12	11	-	1
5254 Mendrisio ¹¹	191	210	32	20	1	-	35	50	26	15	-	-	285	295	11	17
5255 Meride	-	-	-	-	-	-	1	1	-	-	-	-	1	1	-	-
5257 Morbio Inferiore	54	72	6	10	-	-	2	7	2	-	-	-	64	89	6	4
5258 Morbio Superiore	9	3	-	1	-	-	2	1	2	-	-	-	13	5	-	1
5259 Muggio	-	-	-	-	-	-	1	-	-	-	-	-	1	-	-	-
5260 Novazzano	20	21	11	9	-	-	12	8	7	4	-	1	50	43	7	7
5262 Rancate	21	17	3	4	-	-	10	14	3	9	-	-	37	44	-	4
5263 Riva San Vitale	24	15	4	3	-	-	1	1	1	2	-	-	30	21	2	1
5264 Sagno	2	-	-	-	-	-	1	1	-	-	-	-	3	1	-	-
5266 Stabio	25	35	10	7	-	-	16	18	10	12	-	-	61	72	3	4
5267 Tremona	1	-	-	-	-	-	-	-	-	-	-	-	1	-	-	-
5268 Vacallo	12	16	6	1	-	-	-	1	-	-	-	-	18	18	1	-
Distretto di Lugano	1'917	1'868	407	369	2	5	404	404	179	157	2	5	2'911	2'808	208	204
5141 Agno	71	79	17	15	-	-	2	8	8	5	-	-	98	107	2	5
5143 Aranno	1	-	-	1	-	-	2	2	-	-	-	-	3	3	-	-
5144 Arogno	7	4	1	1	-	-	5	6	2	2	-	-	15	13	-	-
5145 Arosio	2	1	-	-	-	-	3	-	-	-	-	-	5	1	1	-
5146 Astano	-	1	-	-	-	-	-	2	1	-	-	-	1	3	-	1
5147 Barbengo	14	12	4	1	-	-	1	2	2	1	-	-	21	16	3	3
5148 Bedano	5	6	1	1	-	-	2	1	-	2	-	-	8	10	1	1
5149 Bedigliora	2	2	-	1	-	-	-	1	-	-	-	-	2	4	-	-
5150 Bidogno	2	4	-	-	-	-	1	2	-	-	-	-	3	6	-	-
5151 Bioggio ⁷	36	36	3	10	-	2	22	15	9	7	-	-	70	70	3	4
5153 Bironico	5	-	1	1	-	-	4	4	-	1	-	-	10	6	2	1
5154 Bissone	15	17	2	3	-	-	10	8	7	3	-	-	34	31	5	3
5155 Bogno	-	2	-	-	-	-	-	-	-	1	-	-	-	3	-	2
5159 Breno	1	1	-	1	-	-	-	1	-	-	-	-	1	3	-	-
5160 Brusino-Arsizio	4	2	1	3	-	-	1	1	-	-	-	-	6	6	-	2
5161 Cademario	-	2	-	1	-	-	-	-	-	-	-	-	-	3	-	1
5162 Cadempino	11	14	4	12	-	-	2	2	1	1	-	-	18	29	1	2
5163 Cadro	8	14	2	1	-	-	3	2	2	1	-	-	15	18	2	2
5165 Camignolo	2	2	-	1	-	-	4	1	-	1	-	-	6	5	1	-
5167 Canobbio	39	31	8	7	-	-	5	7	3	5	-	-	55	50	4	-
5236 Capriasca ²	25	25	5	5	-	-	4	6	3	-	-	-	37	36	5	5
5168 Carabbia	1	1	-	-	-	-	-	2	-	-	-	-	1	3	-	1
5169 Carabietta	1	1	-	1	-	-	-	-	1	1	-	-	2	3	-	-
5170 Carona	5	2	-	-	-	-	2	-	-	-	-	-	7	2	-	-
5171 Caslano	35	36	11	19	-	-	-	2	2	2	-	-	48	59	5	9
5236 Collina d'Oro ⁴	10	15	6	5	-	-	15	12	9	2	-	-	40	34	2	-
5176 Comano	14	7	2	4	-	-	-	-	-	1	-	-	16	12	3	2
5178 Croglio	5	1	2	-	-	-	7	8	1	4	1	-	16	13	1	2
5180 Cureglia	10	13	2	2	-	-	2	2	1	2	-	-	15	19	-	1
5181 Curio	4	3	-	-	-	-	3	4	1	1	-	-	8	8	-	-
5183 Fescoggia	1	1	-	-	-	-	1	-	-	-	-	-	2	1	1	1
5186 Grancia	67	68	2	7	-	-	13	18	17	1	-	-	99	94	6	6

	Interno delle località ¹						Esterno delle località ¹						Totale		Di cui con alcolemia	
	danni materiali		feriti o lesioni corporali		mortalità		danni materiali		feriti o lesioni corporali		mortalità		2003	2004	2003	2004
	2003	2004	2003	2004	2003	2004	2003	2004	2003	2004	2003	2004				
5187 Gravesano	16	13	2	4	-	-	2	5	3	2	-	-	23	24	3	4
5188 Iseo	-	-	-	-	-	-	-	2	-	-	-	-	-	2	-	-
5189 Lamone	14	20	4	4	1	-	18	6	5	7	-	1	42	38	4	2
5191 Lugaggia	3	3	7	4	-	-	1	3	-	-	-	-	11	10	3	-
5192 Lugano ⁹	1038	1018	211	162	-	2	76	64	26	26	-	-	1'351	1272	78	73
5193 Magliaso	27	24	8	12	-	-	-	2	1	1	-	1	36	40	7	3
5194 Manno	33	27	3	3	-	-	12	30	13	8	-	-	61	68	5	3
5195 Maroggia	11	10	3	1	-	-	9	9	-	3	-	-	23	23	3	5
5196 Massagno	60	84	24	22	-	-	-	-	-	-	-	-	84	106	8	6
5197 Melano	13	7	3	1	-	-	20	20	2	7	-	-	38	35	6	5
5198 Melide	26	22	4	5	-	-	14	16	5	5	-	-	49	48	2	5
5199 Mezzovico-Vira	17	6	1	1	-	-	16	8	10	10	-	2	44	27	6	7
5200 Miglieglia	2	-	-	-	-	-	-	-	-	-	-	-	2	-	-	-
5202 Monteggio	8	8	4	3	-	-	2	2	1	1	-	-	15	14	1	-
5203 Morcote	4	7	3	2	-	-	-	1	-	1	-	-	7	11	-	1
5204 Mugena	1	2	-	-	-	-	-	-	-	1	-	-	1	3	-	2
5205 Muzzano	8	6	4	2	-	-	12	20	6	10	1	-	31	38	2	4
5206 Neggio	2	1	-	-	-	-	-	-	-	-	-	-	2	1	-	-
5207 Novaggio	1	1	2	-	-	-	1	-	-	1	-	-	4	2	1	1
5208 Origgio	9	12	3	2	-	1	4	3	1	1	-	-	17	19	1	3
5210 Paradiso	39	40	8	12	-	-	2	5	4	3	-	-	53	60	7	8
5212 Ponte Capriasca	5	3	1	1	-	-	4	2	1	-	-	-	11	6	1	1
5213 Ponte Tresa	22	22	4	1	-	-	-	-	-	-	-	-	26	23	-	-
5214 Porza	10	4	-	2	-	-	3	1	-	-	-	-	13	7	-	1
5216 Pura	3	5	-	2	-	-	2	4	-	-	-	-	5	11	1	1
5217 Rivera	18	10	2	2	-	-	41	39	13	14	-	1	74	66	2	2
5219 Rovio	2	2	1	2	-	-	1	2	-	-	-	-	4	6	1	-
5221 Savosa	22	20	5	3	-	-	2	1	-	-	-	-	29	24	3	1
5222 Sessa	1	1	-	-	-	-	1	1	-	-	-	-	2	2	1	-
5223 Sigrino	1	2	-	-	-	-	6	8	6	2	-	-	13	12	2	1
5224 Sonvico	6	4	1	-	-	-	2	1	1	-	-	-	10	5	-	-
5225 Sorengo	22	23	10	3	-	-	2	2	1	-	-	-	35	28	2	-
5227 Torricella-Taverne	20	19	7	3	-	-	19	13	4	6	-	-	50	41	5	4
5229 Valcolla	-	1	-	1	-	-	6	7	3	-	-	-	9	9	-	-
5230 Vernate	-	1	-	1	-	-	-	-	-	-	-	-	-	2	-	-
5231 Vezia	47	33	7	4	1	-	10	5	3	4	-	-	68	46	5	6
5233 Vico-Morcote	1	3	-	1	-	-	1	3	-	-	-	-	2	7	-	-
5235 Villa Luganese	2	1	1	-	-	-	1	-	-	-	-	-	4	1	-	1
Distretto di Locarno	852	869	165	182	2	2	198	165	72	70	-	1	1'289	1'289	76	93
5091 Ascona	100	109	14	16	-	1	5	7	1	1	-	-	120	134	4	4
5094 Borgnone	-	1	-	-	-	-	1	1	1	1	-	-	2	3	-	-
5095 Brione Verzasca	-	-	-	-	-	-	3	1	1	3	-	-	4	4	-	-
5096 Brione s/Minusio	2	6	-	1	-	-	-	-	-	-	-	-	2	7	-	-
5097 Brissago	15	20	8	-	-	-	5	1	2	1	-	-	30	22	3	2
5098 Caviano	1	-	-	-	-	-	1	1	-	-	-	-	2	1	2	-
5099 Cavigliano	4	2	2	1	-	-	4	2	2	-	-	-	12	5	3	-
5101 Contone	16	9	3	2	-	-	14	10	8	10	-	1	41	32	3	3
5102 Corippo	1	-	1	-	-	-	1	-	-	-	-	-	3	-	-	-
5104 Cugnasco	7	6	2	1	-	-	1	-	-	-	-	-	10	7	1	1
5105 Frasco	1	-	1	-	-	-	1	1	-	-	-	-	3	1	-	-
5106 Gerra Gambarogno	1	1	-	-	-	-	-	-	-	-	-	-	1	1	-	-
5107 Gerra Verzasca	5	9	2	3	-	-	-	1	2	-	-	-	9	13	-	1
5108 Gordola	34	32	8	9	-	-	10	12	3	3	-	-	55	56	5	6
5109 Gresso	1	-	-	-	-	-	-	-	-	-	-	-	1	-	-	-
5111 Intragna	14	8	3	-	-	-	3	3	2	2	-	-	22	13	1	1
5136 Isorno ³	1	3	-	-	-	-	1	2	-	-	-	-	2	5	-	-
5112 Lavertezzo	24	25	-	3	-	-	15	9	6	3	-	-	45	40	3	3
5113 Locarno	338	282	61	70	1	1	83	67	21	25	-	-	504	445	29	27

	Interno delle località ¹						Esterno delle località ¹						Totale		Di cui con alcolemia	
	danni materiali		feriti o lesioni corporali		mortalità		danni materiali		feriti o lesioni corporali		mortalità		2003	2004	2003	2004
	2003	2004	2003	2004	2003	2004	2003	2004	2003	2004	2003	2004				
5115 Losone	89	96	13	12	-	-	9	12	2	2	-	-	113	122	4	6
5116 Magadino	28	37	5	6	1	-	23	16	8	9	-	-	65	68	4	4
5117 Mergoscia	1	-	-	-	-	-	-	1	-	-	-	-	1	1	-	-
5118 Minusio	56	82	10	18	-	-	8	5	3	2	-	-	77	107	7	13
5119 Mosogno	1	1	-	-	-	-	-	-	-	-	-	-	1	1	-	-
5120 Muralto	55	75	19	16	-	-	-	1	-	-	-	-	74	92	5	9
5136 Onsernone	-	-	-	-	-	-	-	1	-	2	-	-	-	3	-	-
5121 Orselina	4	5	-	1	-	-	1	-	-	-	-	-	5	6	-	1
5123 Piazzogna	2	-	-	-	-	-	1	-	-	1	-	-	3	1	-	-
5125 Ronco s/Ascona	7	5	1	5	-	-	1	3	-	1	-	-	9	14	-	2
5127 San Nazzaro	7	6	2	1	-	-	1	-	-	1	-	-	10	8	1	1
5128 Sant'Abbondio	2	-	-	-	-	-	-	1	1	-	-	-	3	1	-	-
5129 Sonogno	-	3	-	-	-	-	-	-	-	-	-	-	-	3	-	-
5130 Tegna	-	3	1	2	-	-	-	-	-	-	-	-	1	5	-	-
5131 Tenero-Contra	24	24	5	10	-	-	3	6	8	2	-	-	40	42	1	5
5133 Verscio	4	8	-	1	-	-	-	-	-	-	-	-	4	9	-	2
5134 Vira Gambarogno	6	10	1	3	-	-	-	-	1	-	-	-	8	13	-	1
5135 Vogorno	1	1	3	1	-	-	3	1	-	1	-	-	7	4	-	1
Distretto di Vallemaggia	29	23	5	7	-	-	63	47	14	7	2	3	113	87	8	6
5302 Avegno	1	-	-	1	-	-	7	3	8	2	1	1	17	7	2	1
5303 Bignasco	1	2	-	2	-	-	1	1	1	-	-	1	3	6	-	-
5304 Bosco-Gurin	1	-	-	-	-	-	-	-	-	-	-	-	1	-	-	-
5308 Caveragno	-	2	-	-	-	-	4	2	-	-	-	-	4	4	1	-
5309 Cerentino	-	-	-	-	-	-	-	-	1	-	-	-	1	-	-	-
5310 Cevio	3	4	3	1	-	-	6	4	1	1	-	-	13	10	-	-
5314 Gordevio	5	1	1	-	-	-	4	8	-	2	-	-	10	11	2	1
5323 Lavizzara ⁸	3	-	-	1	-	-	7	5	1	-	1	-	12	6	1	-
5315 Linescio	-	1	-	-	-	-	2	1	-	1	-	-	2	3	-	-
5317 Maggia ⁶	15	13	1	2	-	-	32	23	2	1	-	1	50	40	2	4
Distretto di Bellinzona	810	822	164	161	1	1	259	216	86	82	1	4	1'321	1'286	53	59
5001 Arbedo-Castione	55	57	5	11	-	-	10	13	6	9	-	-	76	90	2	3
5002 Bellinzona	357	392	94	74	-	1	32	21	9	9	-	-	492	497	19	20
5003 Cadenazzo	47	57	16	17	1	-	31	26	16	10	1	-	112	110	7	9
5004 Camorino	13	16	2	6	-	-	31	35	7	16	-	-	53	73	6	4
5005 Giubiasco	162	148	26	38	-	-	19	13	8	2	-	-	215	201	3	8
5006 Gnosca	4	1	1	-	-	-	29	8	4	3	-	1	38	13	2	-
5007 Gorduno	11	5	1	1	-	-	8	10	2	8	-	-	22	24	1	1
5008 Gudo	3	13	1	2	-	-	17	13	5	4	-	1	26	33	3	3
5009 Isonne	-	2	-	-	-	-	1	-	1	1	-	-	2	3	1	-
5010 Lumino	9	2	-	2	-	-	10	9	3	-	-	-	22	13	1	-
5011 Medeglia	-	1	-	-	-	-	1	3	-	1	-	1	1	6	-	1
5012 Moleno	-	1	-	-	-	-	6	8	4	-	-	-	10	9	-	-
5013 Montecarasso	22	20	4	3	-	-	6	9	2	5	-	-	34	37	1	4
5014 Pianezzo	5	1	1	1	-	-	4	2	-	1	-	-	10	5	-	1
5015 Preonzo	3	4	-	-	-	-	8	13	4	2	-	-	15	19	2	-
5016 Robasacco	-	1	-	-	-	-	9	6	2	1	-	-	11	8	-	1
5017 Sant'Antonino	92	76	6	2	-	-	25	17	11	7	-	1	134	103	3	2
5018 Sant'Antonio	2	1	-	-	-	-	1	-	-	-	-	-	3	1	-	-
5019 Sementina	25	24	7	4	-	-	11	10	2	3	-	-	45	41	2	2
Distretto di Rivera	131	174	36	23	-	-	76	86	23	19	4	1	270	303	12	10
5281 Biasca	111	140	22	13	-	-	33	31	11	11	3	-	180	195	4	6
5282 Claro	8	12	6	4	-	-	10	13	4	-	-	-	28	29	4	-
5283 Cresciano	3	9	-	2	-	-	2	8	1	1	1	-	7	20	2	3
5284 Iragna	2	3	-	1	-	-	10	7	1	2	-	-	13	13	1	1
5285 Lodrino	2	7	4	3	-	-	15	19	3	2	-	-	24	31	-	-
5286 Osogna	5	3	4	-	-	-	6	8	3	3	-	1	18	15	1	-

	Interno delle località ¹						Esterno delle località ¹						Totale		Di cui con alcolemia	
	danni materiali		feriti o lesioni corporali		mortali		danni materiali		feriti o lesioni corporali		mortali		2003	2004	2003	2004
	2003	2004	2003	2004	2003	2004	2003	2004	2003	2004	2003	2004				
Distretto di Blenio	30	48	9	9	-	-	76	72	23	23	2	1	140	153	8	11
5048 Acquarossa ⁵	10	23	6	2	-	-	29	29	8	10	-	1	53	65	3	4
5031 Aquila	3	5	1	1	-	-	6	6	2	2	1	-	13	14	1	2
5032 Campo Blenio	1	1	-	-	-	-	1	1	-	-	-	-	2	2	-	1
5036 Ghirone	-	-	-	-	-	-	-	-	-	-	-	-	-	-	-	-
5040 Ludiano	-	3	-	2	-	-	-	1	2	-	-	-	2	6	1	1
5041 Malvaglia	4	6	1	3	-	-	16	10	8	1	-	-	29	20	2	-
5043 Olivone	12	8	-	1	-	-	13	15	2	7	1	-	28	31	1	2
5046 Semione	-	1	1	-	-	-	1	1	-	2	-	-	2	4	-	-
5047 Torre	-	1	-	-	-	-	10	9	1	1	-	-	11	11	-	1
Distretto di Leventina	56	59	11	10	1	2	169	198	60	51	3	3	300	323	17	9
5061 Airolo	10	11	1	-	-	-	56	46	14	11	1	1	82	69	2	1
5062 Anzonico	-	1	-	-	-	-	5	5	1	2	-	-	6	8	-	1
5063 Bedretto	1	-	-	-	-	-	8	13	1	4	-	-	10	17	-	-
5064 Bodio	5	5	3	1	-	1	6	10	1	4	-	-	15	21	2	1
5066 Calpiogna	1	1	-	-	-	-	-	1	-	-	-	-	1	2	-	-
5067 Campello	1	1	-	-	-	-	2	-	-	-	-	-	3	1	-	-
5069 Chiggionna	1	4	-	-	1	-	12	12	6	6	1	1	21	23	4	1
5070 Chironico	1	1	-	-	-	-	4	4	2	1	1	-	8	6	2	-
5071 Dalpe	-	-	1	-	-	-	1	1	1	1	-	-	3	2	-	-
5072 Faido	10	10	-	5	-	1	5	7	1	-	-	-	16	23	-	2
5073 Giornico	2	1	1	1	-	-	17	16	6	3	-	-	26	21	3	1
5074 Mairengo	-	-	-	1	-	-	3	3	-	1	-	-	3	5	-	-
5075 Osco	-	-	-	-	-	-	6	13	7	2	-	-	13	15	2	-
5076 Personico	-	1	-	-	-	-	5	4	-	1	-	-	5	6	1	-
5077 Pollegio	10	8	2	2	-	-	7	19	3	4	-	1	22	34	-	1
5078 Prato Leventina	3	3	-	-	-	-	6	2	3	1	-	-	12	6	-	-
5079 Quinto	11	10	2	-	-	-	26	40	13	9	-	-	52	59	-	1
5080 Rossura	-	1	-	-	-	-	-	1	1	-	-	-	1	2	1	-
5081 Sobrio	-	1	1	-	-	-	-	1	-	1	-	-	1	3	-	-

¹ La distinzione avviene in base al punto in cui si trova il segnale "Inizio/Fine della località".

² Comune nato dalla fusione, nel novembre 2001, dei comuni di Lopagno, Roveredo, Sala Capriasca, Tesserete, Vaglio e Cagiallo.

³ Comune nato dalla fusione, nel 2001, dei comuni di Auressio, Berzona e Loco.

⁴ Comune nato dalla fusione, nell'aprile 2004, dei comuni di Agra, Gentilino e Montagnola.

⁵ Comune nato dalla fusione, nell'aprile 2004, dei comuni di Castro, Corzoneso, Dongio, Largario, Leontica, Lottigna, Marolta, Ponto Valentino e Prugiasco.

⁶ Comune nato dalla fusione, nell'aprile 2004, dei comuni di Aurigeno, Coglio, Giumaglio, Lodano, Muggia, Moghegno e Someo.

⁷ Comune nato dalla fusione, nell'aprile 2004, dei comuni di Bioggio, Bosco Luganese e Cimo.

⁸ Comune nato dalla fusione, nell'aprile 2004, dei comuni di Breglio, Brontallo, Fusio, Menzonio, Peccia e Prato-Sornico.

⁹ Comune nato dalla fusione, nell'aprile 2004, dei comuni di Breganzona, Cureggia, Davesco-Soragno, Gandria, Lugano, Pambio-Noranco, Pazzallo, Pregassona e Viganella.

¹⁰ Comune nato dalla fusione, nell'aprile 2004, dei comuni di Casima, Castel San Pietro e Monte.

¹¹ Comune nato dalla fusione, nell'aprile 2004, dei comuni di Mendrisio e Salorino.

T26 Incidenti della circolazione stradale, immatricolazioni 1995-2004

	1995	1996	1997	1998	1999	2000	2001	2002	2003	2004
DATI COMPLESSIVI										
Totale conosciute	12'322	11'656	11'535	11'507	11'596	11'788	11'702	11'397	10'748	10'636
Svizzera (CH)	11'032	10'377	10'269	10'254	10'232	10'014	9'928	9'626	9'135	8'977
Ticino (TI)	9'972	9'328	9'154	9'167	9'192	8'976	8'884	8'618	8'212	8'101
Esteri	1'290	1'279	1'266	1'253	1'364	1'774	1'774	1'771	1'613	1'659
Solo autoveicoli	10'488	9'929	9'730	9'742	9'791	9'836	9'661	9'452	8'813	8'729
Svizzera (CH)	9'401	8'868	8'672	8'703	8'647	8'366	8'261	8'059	7'557	7'446
Ticino (TI)	8'560	8'037	7'777	7'833	7'821	7'573	7'463	7'287	6'856	6'766
Esteri	1'087	1'061	1'058	1'039	1'144	1'470	1'400	1'393	1'256	1'283
Solo commerciali¹	801	754	717	705	788	814	802	724	685	663
Svizzera (CH)	718	653	630	600	679	664	647	612	587	563
Ticino (TI)	588	525	513	471	540	553	544	500	490	479
Esteri	83	101	87	105	109	150	155	112	98	100
DATI PERCENTUALI										
Totale conosciute										
Svizzera (CH)	89.53%	89.03%	89.02%	89.11%	88.24%	84.95%	84.84%	84.46%	84.99%	83.52%
Ticino (TI)	80.93%	80.03%	79.36%	79.66%	79.27%	76.15%	75.92%	75.62%	76.40%	75.37%
Esteri	10.47%	10.97%	10.98%	10.89%	11.76%	15.05%	15.16%	15.54%	15.01%	15.44%
Solo autoveicoli	85.12%	85.18%	84.35%	84.66%	84.43%	83.44%	82.56%	82.93%	82.00%	82.07%
Svizzera (CH)	89.64%	89.31%	89.13%	89.33%	88.32%	85.05%	85.51%	85.26%	85.75%	85.30%
Ticino (TI)	81.62%	80.94%	79.93%	80.40%	79.88%	76.99%	77.25%	77.09%	77.79%	77.51%
Esteri	10.36%	10.69%	10.87%	10.67%	11.68%	14.95%	14.49%	14.74%	14.25%	14.70%
Solo commerciali¹	6.50%	6.47%	6.22%	6.13%	6.80%	6.91%	6.85%	6.35%	6.37%	6.23%
Svizzera (CH)	89.64%	86.60%	87.87%	85.11%	86.17%	81.57%	80.67%	84.53%	85.69%	84.92%
Ticino (TI)	73.41%	69.63%	71.55%	66.81%	68.53%	67.94%	67.83%	69.06%	71.53%	72.25%
Esteri	10.36%	13.40%	12.13%	14.89%	13.83%	18.43%	19.33%	15.47%	14.31%	15.08%

¹ Ossia furgoni e autocarri.

Parte terza

ALTRI INDICATORI D'ATTIVITÀ

Sono stati 9 i casi di suicidio assistito di malati terminali, molti dei quali cittadini confederati e germanici. Il numero dei suicidi sembra assestarsi su valori più bassi di quelli registrati nell'ultimo decennio, con 35 rinvenimenti, di cui un solo minorenne.

La tendenza a una diminuzione costante del numero di incarcerazioni sembra essersi stabilizzata. Sono state 1'112 le persone maggiorenni arrestate nel corso del 2004, contro le 1'171 dello scorso anno.

T27 Furto/smarrimento di documenti, nel 2004

Casi registrati nel 2004. Con revoca si intende ritrovati nel corso del medesimo anno

	Nel cantone		Agglomerato Bellinzona		Agglomerato Locarno		Agglomerato Lugano		Agglomerato Chiasso		Luogo sconosciuto			
	Den	Rev	Den	Rev	Den	Rev	Den	Rev	Den	Rev	Den	Rev		
Totale	5'899	571	4'428	464	749	96	791	58	1'992	213	483	69	420	28
Carta d'identità	3'349	325	2'490	280	427	57	449	34	1'175	138	270	41	171	10
Licenza di circolazione	39	-	34	-	5	-	4	-	18	-	6	-	1	-
Licenza di condurre	245	11	218	8	30	1	52	-	107	5	25	2	4	-
Passaporto	1'362	130	983	96	172	22	176	17	406	43	95	9	136	5
Permesso di soggiorno	871	104	673	79	110	16	103	7	271	27	84	16	108	13
Altro genere	33	1	30	1	5	-	7	-	15	-	3	1	-	-

Storico

	1991	1992	1993	1994	1995	1996	1997	1998	1999	2000	2001	2002	2003	2004
Totale nel cantone	3'095	3'147	3'122	2'897	2'285	2'541	2'467	2'915	3'673	3'232	3'147	3'334	4'077	4'428

T28 Furto/smarrimento targhe, nel 2004

Casi registrati nel 2004. Con revoca si intende ritrovati nel corso del medesimo anno

	Nel cantone		Agglomerato Bellinzona		Agglomerato Locarno		Agglomerato Lugano		Agglomerato Chiasso		Luogo sconosciuto			
	Den	Rev	Den	Rev	Den	Rev	Den	Rev	Den	Rev	Den	Rev		
Totale	1'054	282	895	251	208	52	153	48	342	109	163	31	32	11
Autovetture	649	214	510	187	115	40	94	37	195	76	84	23	25	11
Motociclette	134	51	126	48	29	9	15	6	65	27	15	6	2	-
Ciclomotori e scooter	178	4	178	4	42	1	20	1	60	1	56	1	-	-
Natanti	16	-	15	-	1	-	4	-	5	-	1	-	4	-
Commerciali ¹	26	5	23	4	7	1	8	1	2	1	5	1	1	-
Rimorchi e semirimorchi	22	6	18	6	5	1	5	2	7	3	1	-	-	-
Altro (trattori, bus, ...)	29	2	25	2	9	-	7	1	8	1	1	-	-	-

¹ Ossia furgoni e autocarri.

T29 Istanze acquisto e porto d'armi, dal 1990

	1991	1992	1993	1994	1995	1996	1997	1998	1999 ¹	2000	2001	2002	2003	2004
Totale istanze	1'011	829	749	632	555	474	427	458	1'111	983	808	568	685	581
per acquisto armi	976	790	706	612	533	443	401	438	892	741	664	536	663	544
per porto d'armi	35	39	43	20	22	31	26	20	153	170	82	32	7	19
altro	66	72	62	...	15	18

¹ Nel 1999, entrata in vigore della nuova LF sulle armi, gli accessori di armi e le munizioni.

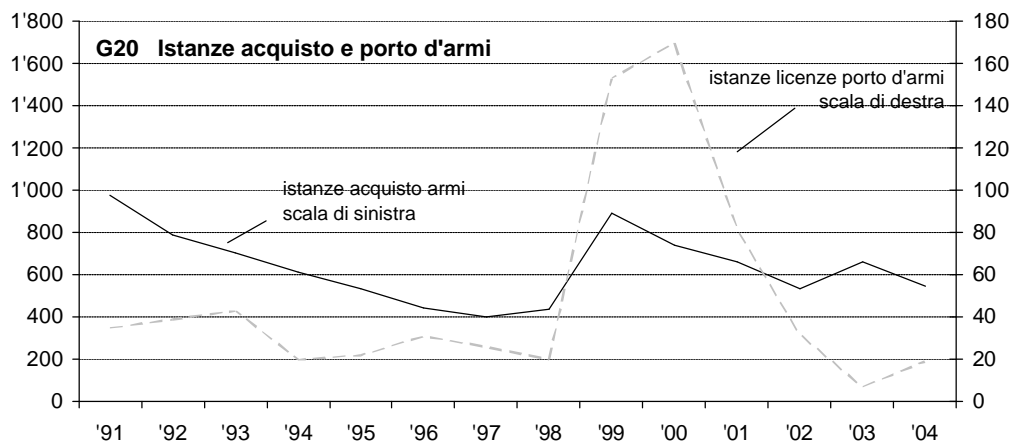

T30 Suicidi per classe d'età, dal 1991

	1991	1992	1993	1994	1995	1996	1997	1998	1999	2000	2001	2002	2003	2004	
Eutanasia¹	8	1	5	3	(r) 4	6	9
Età media	79.9	80.0	74.4	56.3	76.8	77.3	73.5
Suicidi²	51	47	47	52	45	47	57	56	42	53	52	50	38	35	
Uomini	47	33	39	37	29	35	47	44	29	38	40	40	27	22	
Donne	4	14	8	15	16	12	10	12	13	15	12	10	11	13	
Svizzeri	45	35	34	43	37	31	40	37	29	35	39	40	25	25	
Stranieri	6	12	13	9	8	16	17	19	13	18	13	10	13	10	
<18	0	2	0	0	0	0	0	2	0	1	0	0	0	1	
da 18 a 24	9	3	9	5	6	3	1	3	3	4	4	2	4	3	
da 25 a 34	11	12	6	8	5	7	8	6	3	10	11	9	5	4	
da 35 a 44	8	5	5	9	4	10	10	6	9	11	7	9	2	5	
da 45 a 54	9	10	10	5	9	11	7	8	8	10	10	13	9	9	
da 55 a 64	6	7	7	10	6	7	15	16	7	6	3	8	8	5	
da 65 a 74	2	4	5	8	7	3	6	5	5	5	6	2	6	2	
> 74	6	4	5	7	8	6	10	10	7	6	11	7	4	5	
Età media	44.3	46.5	47.1	51.4	52.1	49.6	54.9	53.9	53.2	47.5	51.9	50.7	52.5	49.9	
Incidenza	17.6	16.1	16.0	17.5	14.9	15.4	18.7	18.3	13.7	17.2	16.8	16.2	12.0	11.0	

¹ Suicidio assistito nell'eventualità di grave malattia.

² Casi constatati nel cantone, o commessi da persone residenti, fuori cantone.

G21 Distribuzione per regione di residenza, nel 2004

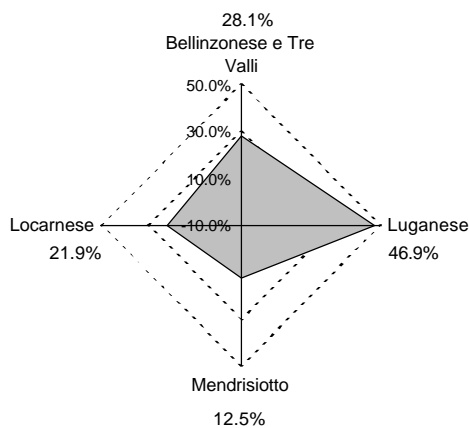

G22 Incidenza per regione di residenza, nel 2004

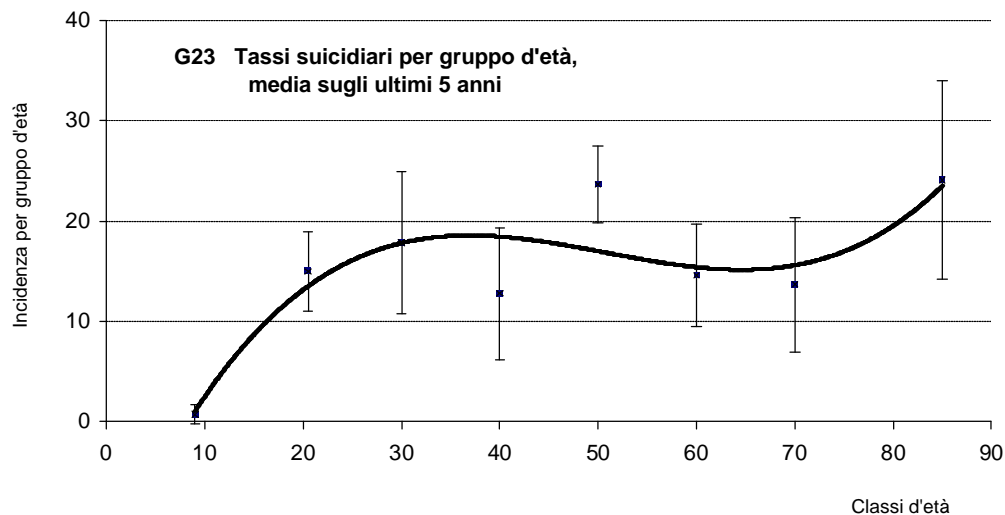
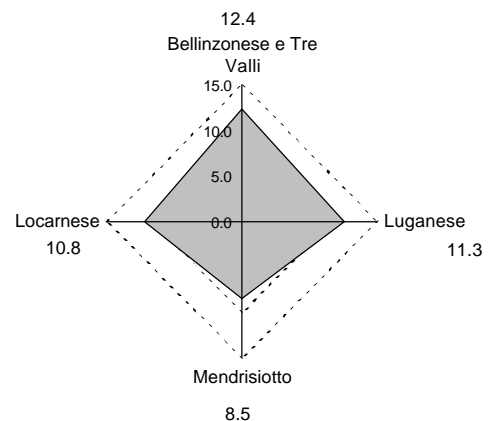

T31 Arresti^{1,2} nel Cantone, dal 1991

	1991	1992	1993	1994 ³	1995	1996	1997	1998	1999	2000	2001	2002	2003	2004
Totale arresti	2'050	1'894	2'353	1'906	2'064	1'885	1'565	1'700	1'197	1'116	1'087	1'048	1'171	1'112
<i>Per statuto</i>														
Ticinesi	259	188	191	186	157	133	132	91	74	57	33	43	65	43
Confederati	358	348	333	317	338	345	218	217	181	200	201	151	254	204
Stranieri	1'433	1'358	1'829	1'403	1'569	1'407	1'215	1'392	942	859	853	854	852	865
di cui residenti	387	411	474	425	519	489	378	437	259	238	202	214	243	280
di cui non residenti	1'046	947	1'355	978	1'050	918	837	955	683	621	651	640	609	585
<i>Per genere</i>														
Uomini	1'831	1'602	2'073	1'656	1'812	1'679	1'388	1'527	1'032	962	960	929	1'040	1'007
Donne	199	256	252	221	229	179	144	117	123	154	127	119	131	105
Minorenni	20	36	28	29	23	27	33	56	42	16	45
di cui ragazzi	20	30	23	28	22	23	33	56	40	15	39
di cui ragazze	-	6	5	1	1	4	-	-	2	1	6
<i>Per motivo dell'arresto</i>														
Inchieste prevenuti	1'384	1'284	1'434	1'269	1'429	1'404	1'121	1'184	801	704	635	536	673	598
Ordini del Ministero Pubblico	61	42	51	43	28	26	38	37	44	42	45	44	75	111
Pubblicazioni	150	118	178	124	140	138	153	215	174	142	143	157	169	174
Entrate illegali	131	243	310	287	322	218	172	149	77	99	128	161	120	85
Violazione del bando	32	37	37	49	27	25	22	30	55	57	65	60	37	30
Espiazione pena	84	64	11	28	30	31	34	25	24	43	44	64	79	84
Reati della circolazione stradale	122	67	73	34	45	29	13	27	20	18	13	14	4	11
Accertamenti d'identità	86	39	259	72	43	14	12	33	2	11	14	12	14	19
<i>Dati percentuali</i>														
Ticinesi	12.6%	9.9%	8.1%	9.8%	7.6%	7.1%	8.4%	5.4%	6.2%	5.1%	3.0%	4.1%	5.6%	3.9%
Stranieri	69.9%	71.7%	77.7%	73.6%	76.0%	74.6%	77.6%	81.9%	78.7%	77.0%	78.5%	81.5%	72.8%	77.8%
Residenti degli stranieri	27.0%	30.3%	25.9%	30.3%	33.1%	34.8%	31.1%	31.4%	27.5%	27.7%	23.7%	25.1%	28.5%	32.4%
Uomini	89.3%	84.6%	88.1%	86.9%	87.8%	89.1%	88.7%	89.8%	86.2%	86.2%	88.3%	88.6%	88.8%	90.6%
Minorenni	1.0%	1.9%	1.2%	1.5%	1.1%	1.4%	2.1%	3.3%	3.5%	1.4%	4.1%
Inchieste prevenuti	67.5%	67.8%	60.9%	66.6%	69.2%	74.5%	71.6%	69.6%	66.9%	63.1%	58.4%	51.1%	57.5%	53.8%
Ordini del MP	3.0%	2.2%	2.2%	2.3%	1.4%	1.4%	2.4%	2.2%	3.7%	3.8%	4.1%	4.2%	6.4%	10.0%
Reati LCStr	6.0%	3.5%	3.1%	1.8%	2.2%	1.5%	0.8%	1.6%	1.7%	1.6%	1.2%	1.3%	0.3%	1.0%
Reati di frontiera	8.0%	14.8%	14.7%	17.6%	16.9%	12.9%	12.4%	10.5%	11.0%	14.0%	17.8%	21.1%	13.4%	10.3%

¹ Da distinguere dai fermi di polizia. È il Magistrato, se sussistono gli estremi, a commutare il fermo in arresto entro le 24 ore.

² Dal 2000 le somme non contemplano più i minorenni. I dati relativi alle incarcerazioni sono gestiti dal Magistrato competente.

³ Con l'1.1.1994, modifica del Codice di Procedura Penale sui motivi che giustificano l'arresto.

