

**Repubblica e Cantone Ticino
Dipartimento delle opere sociali**

Istituto delle assicurazioni sociali

**Cassa cantonale
di compensazione AVS/AI/IPG**

**Cassa cantonale
per gli assegni familiari**

**Cassa cantonale
di assicurazione contro la disoccupazione**

Ufficio dell'assicurazione invalidità

Ufficio dell'assicurazione malattia

			Rendiconto 1999
--	--	--	------------------------



Istituto delle assicurazioni sociali
Via Canonico Ghiringhelli 15a
6501 Bellinzona

Telefono (091) 821 91 11
Fax (091) 821 92 99
E-mail ias@ias.ti.ch

Indice

1. Generalità	1
2. Organizzazione.....	2
2.1 Organigramma.....	2
2.2 Commissione di vigilanza.....	2
2.3 Collaboratori.....	2
2.4 Agenzie AVS.....	2
3. Cassa cantonale di compensazione AVS/AI/IPG.....	3
3.1 Contributi AVS/AI/IPG.....	3
3.2 Prestazioni	4
3.3 Assicurazione contro le malattie.....	7
4. Cassa cantonale assegni familiari.....	8
4.1 Assegno di base e assegno per giovani in formazione.....	8
4.2 Assegno integrativo e assegno di prima infanzia.....	8
5. Cassa cantonale assicurazione contro la disoccupazione	9
6. Ufficio dell'assicurazione invalidità	10
7. Spese di amministrazione.....	11

1. Generalità

L'anno 1999 è stato certamente, dal punto di vista amministrativo, l'anno del "Millennium bug". Anche l'Istituto delle assicurazioni sociali è stato quindi molto impegnato nella verifica delle procedure informatiche e nel rifacimento di quelle più obsolete. Da questo punto di vista è inoltre importante segnalare lo sviluppo e l'installazione delle nuove applicazioni di gestione degli incassi, dei contributi personali e della corrispondenza.

L'altro intervento significativo è stata l'approvazione, da parte del Consiglio di Stato, del messaggio (i cui contenuti sono stati brevemente riassunti nel rendiconto dello scorso anno) che propone la trasformazione dell'Istituto delle assicurazioni sociali in un ente di diritto pubblico con personalità giuridica propria.

Il messaggio è all'esame della Commissione della gestione (che ha costituito un apposito sottogruppo), che ha chiesto al Consiglio di Stato di prendere posizione su alcune modifiche presentate dal Dipartimento delle opere sociali. Il Dipartimento sta allestendo una variante che sottoporrà con un nuovo messaggio al Consiglio di Stato.

Nuova perequazione finanziaria

Le assicurazioni sociali costituiscono un tema importante, in termini di compiti e finanziari, della nuova perequazione finanziaria, che è stata presentata con il rapporto del 31 marzo 1999.

Applicando in particolare il principio di congruenza, i redditi sostitutivi diventeranno compiti integrali della Confederazione e saranno quindi da essa finanziati (in particolare pensiamo alle prestazioni finanziarie dell'AVS, dell'AI e della disoccupazione). Anche per gli assegni familiari (assegno di base e per giovani in formazione) è prevista una soluzione federale.

Per i sussidi individuali nell'assicurazione malattie è proposta la gestione in comune dei compiti fra Confederazione e cantoni. Per le prestazioni complementari AVS/AI è proposta la dissociazione parziale dei compiti; infatti gli aspetti assicurativi, soprattutto la garanzia del minimo vitale, diventeranno un compito della Confederazione; gli interventi di aiuto sociale saranno invece compito dei cantoni.

Per le prestazioni collettive dell'AVS e dell'AI è prevista una cantonalizzazione parziale (dissociazione parziale dei compiti) o completa (dissociazione integrale dei compiti) a dipendenza del compito.

Accordi bilaterali

L'accordo sulla libera circolazione delle persone ha un influsso sulle assicurazioni sociali. L'AVS e l'AI sono le assicurazioni svizzere più integrate a livello europeo e non pongono quindi grossi problemi di coordinamento. Per l'assicurazione contro la disoccupazione l'accordo contempla delle importanti norme transitorie per un periodo di 7 anni. L'assicurazione malattie è quella che pone i maggiori problemi applicativi, per i quali occorrerà trovare delle soluzioni mediante il diritto interno.

Per i redditi cantonali di complemento, a parte l'assistenza sociale che non sarà esportabile, si porrà il problema del versamento all'estero delle prestazioni. Da una prima valutazione, riservate le decisioni dei tribunali svizzeri dopo l'entrata in vigore degli accordi, sembra comunque che gli assegni integrativi e di prima infanzia, così come gli aiuti ai disoccupati di lunga durata e le borse di studio, non saranno esportabili. Per contro bisognerà considerare nella determinazione dei periodi di carenza i periodi di residenza in uno stato membro dell'Unione europea.

Istituto delle assicurazioni sociali
Il Direttore:
avv. Carlo Marazza

2. Organizzazione

2.1 Organigramma

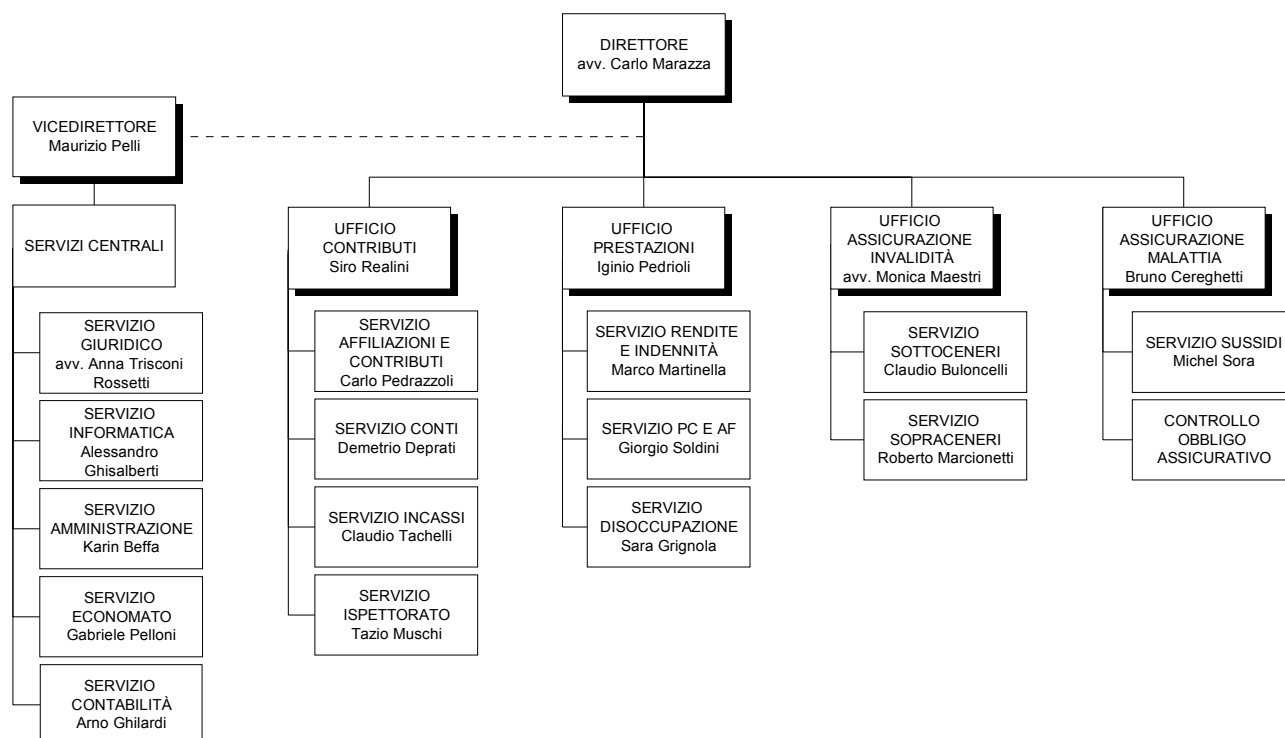

2.2 Commissione di vigilanza

La Commissione di vigilanza della Cassa cantonale di compensazione AVS, composta da 5 membri e 2 supplenti, è nominata dal Consiglio di Stato. La composizione è la seguente:

Presidente: on. Patrizia Pesenti, Direttrice Dipartimento delle opere sociali

Membri: Dario Ghisletta
Dario Giudici
Attilio Grandi
Giorgio Pellanda

Supplenti: Ennio Jorio
Sandro Lombardi

2.3 Collaboratori

Al 31 dicembre 1999 i collaboratori dell'Istituto delle assicurazioni sociali erano 168, per un totale di 160.6 unità a tempo pieno.

2.4 Agenzie AVS

Le agenzie AVS, una per ogni comune del Cantone, sono 245.

3. Cassa cantonale di compensazione AVS/AI/IPG

3.1 Contributi AVS/AI/IPG

3.1.1 Affiliati secondo il tipo, dal 1994

	1994	1995	1996	1997	1998	1999
Totale	45'076	46'910	47'632	51'149	54'900	56'730
Indipendenti e indipendenti con salariati	12'814	13'030	12'937	12'806	13'133	13'058
Solo datori di lavoro ¹	14'895	15'706	12'730	13'099	13'527	13'904
Economie domestiche			2'818	2'915	2'995	2'862
Persone giuridiche che non occupano salariati	6'033	6'345	6'602	6'985	7'317	7'790
Persone senza attività lucrativa	11'218	11'687	12'401	15'197	17'776	18'939
Salariati il cui datore di lavoro non è tenuto a pagare i contributi	116	142	144	147	152	177

¹ Fino al 1995 questa categoria ingloba anche i dati delle economie domestiche

Il continuo aumento delle persone senza attività lucrativa a partire dal 1997 è dovuto alla 10a revisione AVS. Soprattutto le casalinghe, il cui marito non paga almeno il doppio del minimo del contributo annuo, fanno ora parte di questa categoria.

3.1.2 Contributi AVS/AI/IPG/AD fatturati secondo il tipo, dal 1994

	1994	1995	1996	1997	1998	1999
Totale	524'694'457	576'965'641	607'831'699	608'730'888	602'906'154	628'843'674
Indipendenti e PSAL ¹	69'897'671	69'114'421	71'300'414	73'307'869	68'710'526	74'225'104
Paritetici ²	383'349'457	400'314'474	418'736'000	417'182'534	415'957'772	432'716'835
Assicurazione disoccupazione ³	71'447'329	107'536'746	117'795'285	118'240'485	118'237'856	121'901'735

¹ Contributi personali degli indipendenti, delle persone senza attività lucrativa e degli assicurati il cui datore di lavoro non è sottoposto all'obbligo contributivo

² Contributi paritetici del 10,1% sui salari

³ Assicurazione disoccupazione: tasso contributivo 1994=2%, dal 1995=3%

3.1.3 Contributi AVS/AI/IPG/AD scaduti secondo il tipo, dal 1996

	1996		1997		1998		1999	
	N.	Importo	N.	Importo	N.	Importo	N.	Importo
Totale contributi scaduti	16'689	68'792'069	15'201	68'459'815	17'246	67'688'296	16'912	59'738'633
Dilazioni	2'035	14'467'407	1'791	14'689'445	2'180	13'921'821	2'241	15'361'620
Precetti	14'096	48'290'332	12'826	44'692'729	14'415	43'043'780	14'229	35'984'558
Compensazioni	360	721'172	323	501'123	313	511'009	185	412'588
Fallimenti, concordati, moratorie	198	5'313'158	261	8'576'518	338	10'211'686	257	7'979'867
Attestati di carenza beni	2'361	7'300'175	1'400	7'503'047	2'819	10'367'824	1'895	7'339'204
Decisioni di risarcimento danni ¹	202	4'200'947	188	4'845'302	229	5'814'315	228	4'687'473

¹ Art. 52 LAVS

3.2 Prestazioni

Con l'inizio dell'anno le rendite AVS/AI sono state adeguate, con un aumento dell'1%.

La rendita mensile minima è quindi aumentata da fr. 995.- a fr. 1'005.-, mentre la rendita mensile massima è aumentata da fr. 1'990.- a fr. 2'010.-.

3.2.1 Beneficiari di rendite ordinarie e straordinarie dell'assicurazione vecchiaia e superstiti (AVS) secondo il tipo, dal 1995¹

	1995		1996		1997		1998		1999	
	Ordinaria	Straordinaria	Ordinaria	Straordinaria	Ordinaria	Straordinaria	Ordinaria	Straordinaria	Ordinaria	Straordinaria
Totale	35'079	2'262	36'343	2'187	39'057	257	39'915	215	40'803	178
Semplice di vecchiaia	18'492	1'601	19'167	1'565	22'506	203	24'694	170	26'852	139
Vecchiaia per coniugi	13'220	452	13'788	440	12'893	2	11'467	2	10'168	2
Per vedova/vedovo	1'343	47	1'325	42	1'440	1	1'491	1	1'522	1
Completiva per la moglie	1'082	32	1'115	28	1'169		1'144		1'088	
Semplice per orfano	648	102	667	94	734	49	782	40	801	35
Doppia per orfano	17	1	14	1	13	1	12	1	10	1
Completiva semplice per figlio	273	26	261	16	298	1	323	1	359	
Completiva doppia per figlio	4	1	6	1	4		2		3	

¹ A seguito della 10a revisione dell'AVS del 1° gennaio 1997 i casi di rendita straordinaria sottoposta ai limiti di reddito sono state trasferiti alle prestazioni complementari AVS/AI. Questo spiega la diminuzione rispetto agli anni precedenti

3.2.2 Beneficiari di rendite ordinarie e straordinarie dell'assicurazione invalidità (AI) secondo il tipo, dal 1995

	1995		1996		1997		1998		1999	
	Ordinaria	Straordinaria	Ordinaria	Straordinaria	Ordinaria	Straordinaria	Ordinaria	Straordinaria	Ordinaria	Straordinaria
Totale	10'728	1'624	11'467	1'592	12'077	1'236	12'708	1'257	13'271	1'287
Intera semplice	3'864	1'206	4'107	1'202	4'550	1'036	5'026	1058	5'459	1'093
Mezza semplice	1'478	160	1'584	150	1'693	92	1'778	88	1'888	80
1/4 semplice	117	12	140	11	146	12	162	12	166	11
Intera per coniugi	1'066	24	1'146	24	914	8	644	8	462	6
Mezza per coniugi	62	2	64		60		58			
1/4 per coniugi	2		2		2					
Intera completiva moglie/marito	1'564	53	1'652	48	1'717	12	1'801	13	1'863	13
Mezza completiva moglie/marito	588	20	646	17	653	5	667	4	700	4
1/4 completiva moglie/marito	43	1	51	1	58	1	64	1	68	1
Intera completiva figli	1'131	86	1'171	89	1'324	48	1'513	50	1'634	61
Mezza completiva figli	610	50	681	42	747	17	789	17	868	14
1/4 completiva figli	57		62		68		85		75	
Completiva doppia figli	116	10	127	8	118	5	102	6	73	4
Mezza completiva doppia figli	30		34		27		17		13	
1/4 completiva doppia figli							2		2	

3.2.3 Beneficiari di assegni per grandi invalidi AVS e AI, dal 1994

	1994	1995	1996	1997	1998	1999
Totale	2'051	2'293	2'453	2'570	2'746	2'951
Assegni per grandi invalidi AVS	1'331	1'529	1'659	1'761	1'912	2'086
Assegni per grandi invalidi AI	720	764	794	809	834	865

È confermato il costante aumento del numero dei casi, dovuto ai problemi di dipendenza correlati all'invecchiamento della popolazione.

3.2.4 Importi versati ai beneficiari di rendite e di assegni per grandi invalidi AVS e AI secondo il tipo, dal 1994

	1994	1995	1996	1997	1998	1999
Totale	674'867'653	734'708'321	764'282'903	801'901'894	837'971'389	875'744'157
Rendite AVS ordinarie	496'313'233	534'735'228	553'934'165	603'154'765	625'921'695	654'903'639
Rendite AVS straordinarie	20'381'257	21'484'119	23'363'509	3'221'111	2'562'792	2'176'005
Rendite AI ordinarie	122'372'959	139'522'723	145'920'932	155'147'226	167'584'898	173'998'061
Rendite AI straordinarie	19'512'887	20'540'312	20'876'128	18'227'556	18'312'739	19'085'706
Assegni per grandi invalidi AVS	11'985'811	13'701'675	15'080'029	16'776'681	18'149'384	19'695'302
Assegni per grandi invalidi AI	4'301'506	4'724'764	5'108'140	5'374'555	5'439'881	5'885'444

3.2.5 Indennità giornaliera AI: certificati di pagamento e importi versati, dal 1994

	1994	1995	1996	1997	1998	1999
Certificati di pagamento	2'475	2'584	2'957	2'852	2'934	3'083
Importo delle prestazioni	6'269'841	6'781'339	8'370'786	7'881'173	8'363'966	8'312'169

3.2.6 Indennità per perdita di guadagno (IPG): numero di indennità e importi versati, dal 1994

Il 1° luglio 1999, è entrata in vigore la 6a revisione della legge sull'indennità per perdita di guadagno, che ha comportato un cambiamento per il calcolo dell'indennità giornaliera:

- l'importo giornaliero minimo è passato da fr. 31.- a fr. 43.-;
- l'indennità corrisponde al 65% del reddito medio conseguito prima dell'entrata in servizio;
- il supplemento per il primo figlio è fissato a fr. 43.- al giorno e per ognuno degli altri figli a fr. 22.- al giorno;
- le persone che esercitano un'attività in proprio a titolo principale, ricevono, per ogni giorno di servizio, un importo di fr. 59.- al giorno (assegno per l'azienda).

	1994	1995	1996	1997	1998	1999
Indennità pagate	15'368	13'737	14'792	15'111	14'639	14'883
Importo delle indennità	12'664'268	10'496'408	11'366'520	10'821'014	11'179'378	12'520'183

3.2.7 Assegni familiari ai piccoli contadini e ai lavoratori agricoli: beneficiari e importi versati, dal 1995

	1995		1996		1997		1998		1999	
	Beneficiari	Importo	Beneficiari	Importo	Beneficiari	Importo	Beneficiari	Importo	Beneficiari	Importo
Totale	516	1'417'152	521	1'155'990	491	1'355'542	475	1'179'744	415	1'322'501
Contadini di montagna	102	506'719	105	351'169	130	608'319	73	408'487	95	526'254
Contadini del piano	18	70'267	22	57'564	20	98'051	18	94'888	25	141'455
Lavoratori agricoli (figli)	396	840'166	394	747'257	341	649'172	384	676'369	295	654'792

3.2.8 Beneficiari di prestazioni complementari alla rendita AVS secondo il tipo di rendita, dal 1994

Gli aumenti dei limiti di reddito, validi dal 1° gennaio, sono i seguenti:

- persone sole da fr. 16'290.- a fr. 16'460.-
- coppie da fr. 24'435.- a fr. 24'690.-
- primo e secondo figlio da fr. 8'545.- a fr. 8'630.-
- terzo e quarto figlio da fr. 5'700.- a fr. 5'755.-
- quinto e ogni altro figlio da fr. 2'850.- a fr. 2'880.-

	1994	1995	1996	1997	1998	1999
Totale	11'373	11'509	11'461	11'343	12'039	12'641
Semplice di vecchiaia	8'180	8'188	8'165	8'223	8'795	9'780
Vecchiaia per coniugi	2'712	2'843	2'826	2'586	2'650	2'147
Per vedova/vedovo	215	212	204	220	257	307
Completiva per la moglie	140	138	146	156	163	176
Semplice per orfano	85	87	81	103	118	168
Doppia per orfano	4	4	4	4	2	4
Completiva semplice per figlio	37	35	33	49	54	59
Completiva doppia per figlio		2	2	2		

3.2.9 Beneficiari di prestazioni complementari alla rendita AI secondo il tipo di rendita, dal 1994

	1994	1995	1996	1997	1998	1999
Totale	2'752	3'021	3'023	3'328	3'849	4'323
Intera semplice	1'787	1'893	1'962	2'068	2'330	2'618
Mezza semplice	254	273	286	297	357	442
Intera per coniugi	134	216	130	209	178	127
Mezza per coniugi	16	27	8	15	16	20
Intera completiva moglie	226	254	258	274	329	356
Mezza completiva moglie	64	62	64	67	95	106
Intera completiva figli	176	190	187	247	347	435
Mezza completiva figli	64	71	84	106	155	189
Completiva doppia figli	21	25	33	33	32	22
Mezza completiva doppia figli	10	10	11	12	10	8

3.2.10 Importi versati ai beneficiari di prestazioni complementari alla rendita AI e AVS, dal 1994

	1994	1995	1996	1997	1998	1999
Totale	125'030'962	129'409'483	121'005'244	126'685'115	141'881'175	130'088'386
Prestazioni complementari all'AVS	98'280'235	100'838'845	92'234'941	94'909'872	104'780'656	93'304'240
Prestazioni complementari all'AI	26'750'727	28'570'638	28'770'303	31'775'243	37'100'519	36'784'146

La diminuzione dell'importo per l'anno 1999 è dovuta in gran parte alla presa a carico completa del premio dell'assicurazione malattia obbligatoria mediante il sussidio individuale.

3.3 Assicurazione contro le malattie

Le modifiche riguardanti questa assicurazione sono le seguenti:

- art. 21a LAMal: entrata in vigore 1° luglio 1999 (controllo della contabilità degli assicuratori malattie);
- introduzione medicina complementare in LAMal (effetto retroattivo al 1° luglio 1999).

3.3.1 Assicurati e sussidi versati, dal 1996

	1996 ¹		1997		1998		1999	
	Assicurati	Sussidi	Assicurati	Sussidi	Assicurati	Sussidi	Assicurati	Sussidi
Totale	311'275	107'426'797	310'868	117'415'179	314'908	119'458'423	309'091	139'465'486
Totale sussidiati	68'744	88'428'589	69'339	81'071'738	68'882	80'809'323	64'956	80'984'720
Persone sole	23'229	38'814'428	24'213	36'202'624	23'407	34'462'529	22'896	35'728'818
Famiglie	28'867	41'285'698	28'577	36'581'071	28'416	37'845'067	26'052	36'608'268
Primo figlio	8'653	2'951'192	8'749	2'747'009	8'929	2'883'653	8'263	3'153'426
Secondo figlio e successivi ²	6'544	4'424'403	6'414	4'562'470	6'931	4'784'530	6'425	4'572'473
Secondo figlio e successivi	978	646'156	903	640'341	744	522'086	786	552'305
Terzo figlio e successivi	473	306'712	483	338'223	455	311'458	534	369'430
Beneficiari PC AVS/AI	14'707	18'998'208	15'682	32'288'634	17'028	32'549'055	17'634	52'145'987
Assicurati indigenti/ACB				4'054'807		6'100'045		6'334'779
Non sussidiati	227'824		225'847		228'998		226'501	
Adulti	188'462		183'922		187'712		185'440	
Minorenni	39'362		41'925		41'286		41'061	

¹ Il 1° gennaio 1996 è entrata in vigore la Legge federale sull'assicurazione contro le malattie (LAMal)

² Per le famiglie sussidiate

Si nota un incremento delle spese per assicurati indigenti colpiti da ACB.

La ragione di questo dato di fatto deve essere ricercata nelle sfavorevoli condizioni congiunturali e strutturali che sta attraversando il nostro Cantone. Le regole di presa a carico della fattispecie non hanno infatti registrato mutamenti di rilievo.

4. Cassa cantonale assegni familiari

4.1 Assegno di base e assegno per giovani in formazione

Ricordiamo che questi assegni sono entrati in vigore il 1° gennaio 1998.

Da segnalare che, sempre dal 1° gennaio 1998, tutti gli enti pubblici sono affiliati alla Cassa cantonale per gli assegni familiari. Nella tabella seguente non sono però compresi gli assegni versati dall'Amministrazione cantonale, dall'Ente ospedaliero e dai comuni di Bellinzona, Chiasso, Locarno e Lugano.

4.1.1 Datori di lavoro affiliati, numero figli, assegni versati e contributi prelevati, dal 1998

	1998	1999
Datori di lavoro affiliati	17'911	18'093
Numero di figli	29'214	35'395
Assegni versati	64'154'563	77'727'193
Contributi versati dai datori di lavoro	74'905'800	93'805'611
Massa salariale	3'745'290'000	4'690'280'550

4.2 Assegno integrativo e assegno di prima infanzia

Ricordiamo che la legge sugli assegni di famiglia è entrata in vigore, per la parte riguardante l'assegno integrativo e l'assegno di prima infanzia, il 1° luglio 1997.

Gli aumenti dei limiti di reddito, validi dal 1° gennaio, sono i seguenti:

- persone sole	da fr.	14'690.-	a fr.	14'860.-
- coppie	da fr.	22'035.-	a fr.	22'290.-
- primo e secondo figlio	da fr.	7'745.-	a fr.	7'830.-
- terzo e quarto figlio	da fr.	5'164.-	a fr.	5'220.-
- quinto e ogni altro figlio	da fr.	2'582.-	a fr.	2'610.-

4.2.1 Richieste di assegno integrativo (AFI) e di prima infanzia (API), dal 1997

	1997	1998	1999
Totale richieste	991	2'920	2'660
Accolte	440	1'427	1'675
Rifiutate	551	1'493	985
Per condizioni di legge	257	402	212
Per condizioni economiche	294	1'091	773
Di cui anche API	316	1'059	1'122
Accolte	108	236	392
Rifiutate	208	823	730
Per condizioni di legge	104	147	90
Per condizioni economiche	104	676	640

4.2.2 Importi versati ai beneficiari di assegno integrativo (AFI) e di prima infanzia (API), dal 1997

	1997	1998	1999
Totale	1'786'710	13'733'121	20'487'331
Assegno integrativo	1'505'436	11'080'855	16'229'395
Assegno di prima infanzia	281'264	2'652'266	4'257'936

5. Cassa cantonale assicurazione contro la disoccupazione

Il 1° settembre 1999 sono entrate in vigore le disposizioni previste dal programma di stabilizzazione 1998 delle finanze federali, che interessano la legge federale sull'assicurazione contro la disoccupazione e l'insolvenza:

- la riduzione della durata massima d'indennizzazione delle persone liberate dall'obbligo contributivo e delle persone che ricevono le prestazioni dopo un periodo educativo, da 520 a 260 indennità giornaliere;
- la riduzione dei sussidi massimi concessi alle misure del mercato del lavoro del 10%;
- la riduzione della durata d'indennizzazione in caso d'insolvenza da 6 a 4 mesi;
- la nuova regolamentazione dei limiti di sovraindennizzo in caso di pensionamento anticipato per motivi economici o statutari: 70 o 80% invece del 90%.

5.1.1 Beneficiari e importi versati, secondo il tipo, dal 1996

	1996		1997		1998		1999	
	Bene- ficiari	Importo	Bene- ficiari	Importo	Bene- ficiari	Importo	Bene- ficiari	Importo
Totale	6'162	38'290'711	4'880	32'143'456	3'939	51'047'727	4'357	53'282'200
Disoccupazione (totale e parziale)	1'590	17'490'448	1'388	17'117'027	1'474	14'846'790	1'626	16'795'862
Orario ridotto	2'998	13'477'524	2'198	7'099'678	992	2'209'940	943	1'895'736
Intemperie	476	1'215'580	374	790'012	266	604'790	244	578'671
Insolvenza ¹	795	5'507'873	650	6'351'416	837	8'437'375	739	6'691'677
Misure preventive	303	599'286	270	785'323	307	2'555'689	552	3'499'661
Costi progetto ²					63	22'393'143	253	23'820'593

¹ Dati riferiti a tutto il Cantone (l'indennità di insolvenza è compito delle Casse cantonali)

² Costi rimborsati ad organizzatori di corsi di formazione o riformazione per programmi occupazionali (dati riferiti a tutto il Cantone)

6. Ufficio dell'assicurazione invalidità

Dalla fine degli anni '70 l'assicurazione invalidità mostra un certo disequilibrio finanziario. La Commissione federale della sicurezza sociale e della sanità, con la sua mozione del 28 settembre 1994, ne ha quindi chiesto il consolidamento. Lasciando invariato l'obiettivo di fornire prestazioni in caso di riduzione della capacità di guadagno effettiva o imminente in seguito a danni alla salute, la 4a revisione della legge avrebbe dovuto permettere, oltre al consolidamento finanziario, di distinguere in modo chiaro l'AI dalle altre parti del sistema di sicurezza sociale (in particolare l'assicurazione disoccupazione e l'assicurazione contro le malattie) e di coordinarla con esse.

Gli unici cambiamenti sulle norme di applicazione riguardano alcune infermità congenite, contenute nella relativa ordinanza.

6.1.1 Decisioni emanate, dal 1994

	1994	1995	1996	1997	1998	1999
Totale	9'396	11'073	11'318	11'127	11'988	11'012
Rendite accordate	1'226	1'295	1'314	1'207	1'203	1'131
Decisioni con riesame dopo 360 giorni	79	96	101	84	99	88
Domande di rendita respinte	235	294	343	223	233	192
Provvedimenti sanitari						
Concessi	580	691	649	607	641	683
Respinti	82	123	161	82	107	126
Sussidi per l'istruzione scolastica speciale						
Concessi	184	186	156	234	85	72
Respinti	4	2	6	10	8	5
Provvedimenti d'ordine professionale	45	62	123	61	60	46
Aiuto in capitale	1		2	2	1	
Mezzi ausiliari AI						
Accolti	231	308	214	365	368	391
Respinti	18	11	17	27	31	45
Altre decisioni	192	153	111	126	67	45
Ulteriori decisioni emanate ¹	6'519	7'852	8'121	8'099	9'085	8'188

¹Rappresentano tutte le decisioni effettuate a favore di persone che hanno già beneficiato in passato di qualunque prestazione AI

6.1.2 Mezzi ausiliari AVS e assegni per grandi invalidi AVS, dal 1994

	1994	1995	1996	1997	1998	1999
Mezzi ausiliari AVS						
Domande inoltrate	962	1'287	1'382	1'425	1'464	1'470
Decisioni	917	1'227	1'307	1'476	1'425	1'526
Assegni per grandi invalidi AVS						
Domande accolte	555	735	783	891	983	1'056
Domande respinte	148	124	161	161	138	81

6.1.3 Fatture relative ai fornitori di prestazioni, dal 1994

	1994	1995	1996	1997	1998	1999
Preavvisi di pagamento	27'771	29'855	32'539	33'237	34'909	36'005
Importo delle fatture	32'886'433	36'621'942	38'629'993	40'729'907	39'216'998	38'929'958

7. Spese di amministrazione

TESTO	TOTALE	Cassa di compensazione AVS	Assicurazione invalidità	Regresso contro terzi responsabili	Cassa di soccupazione	Assegni di famiglia (base e di formazione)	Assegni di famiglia (integrativo e di prima infanzia)	Prestazioni complementari	Assicurazione malattia
Costi del personale	13'025'359	4'754'916	3'507'815	111'288	959'735	802'281	583'408	1'048'616	1'257'300
Salari	10'930'934	3'943'306	2'969'814	97'064	803'427	669'323	495'136	886'293	1'066'571
Oneri Sociali	1'899'758	724'690	479'832	13'571	146'228	115'056	84'276	155'978	180'127
Trasferte e altre spese	162'446	76'210	48'757	347	7'611	16'159	2'601	3'510	7'251
Formazione e perfezionamento	2'221		2'221						
Quota parte fattura gestione salari	30'000	10'710	7'191	306	2'469	1'743	1'395	2'835	3'351
Costi per beni e servizi	1'240'916	666'314	156'408	8'164	47'684	35'230	22'220	250'940	53'956
Materiale e stampati	280'510	138'561	48'688	4'242	13'619	13'489	12'120	28'318	21'473
Manutenzione mobili e macchine	57'051	16'262	21'909	450		1'868	1'749	3'578	11'235
Ammortamento mobili e macchine	470'100	464'344			1'756				4'000
Affitto mobili e macchine									
Telefono	106'744	32'215	25'037	3'007	8'504	6'743	6'257	8'862	16'119
Spese postali	326'511	14'932	60'774	465	23'805	13'130	2'094	210'182	1'129
Costi informatica	2'367'506	1'573'071	136'090	5'495	31'154	460'570	56'974	53'383	50'769
Manutenzione sistema informatico	569'207	345'077	55'895	4'472	31'154	31'973	18'732	38'080	43'824
Licenze programmi informatici	178'515	62'778	80'195	1'023		9'380	2'891	15'303	6'945
Sviluppo applicativo	1'619'784	1'165'216				419'217	35'351		
Costi dei locali e dell'immobile	1'376'249	610'224	302'274	13'293	71'817	77'823	55'660	98'060	147'098
Affitto	1'151'940	511'020	253'080	12'000	60'420	64'800	46'740	81'000	122'880
Pulizia, riscaldamento, illuminazione	224'309	99'204	49'194	1'293	11'397	13'023	8'920	17'060	24'218
Prestazioni di servizi da parte di terzi	1'648'485	1'336'209	9'000	1'673		69'386	59'685	155'701	16'831
Indennità alle agenzie comunali	579'653	371'789				60'632	48'575	98'657	
Indennità alle amministrazioni fiscali	140'000	140'000							
Spese di revisione	55'000	40'227					4'103	10'670	
Consulenze esterne	190'154	132'650	9'000	1'673		8'754	7'007	14'239	16'831
Indennità per servizi da terzi	683'678	651'543						32'135	
Costi amministrativi diversi	626'257	477'458	5'483	956	3'584	68'378	3'978	54'875	11'545
Premi assicurazione	18'670	7'287	4'905	227	941	1'189	951	1'453	1'717
Spese esecutive	500'125	389'462				63'401		47'262	
Altre spese	107'462	80'709	578	729	2'643	3'788	3'027	6'160	9'828
Altri costi CC AF	326'408					326'408			
TOTALE SPESE	20'611'180	9'418'192	4'117'070	140'869	1'113'974	1'840'076	781'925	1'661'575	1'537'499
Percentuale del totale	100.00%	45.69%	19.97%	0.68%	5.40%	8.93%	3.79%	8.06%	7.46%