

Repubblica e Cantone Ticino
Dipartimento della sanità e della socialità

Istituto delle assicurazioni sociali

**Cassa cantonale
di compensazione AVS/AI/IPG**

**Cassa cantonale
per gli assegni familiari**

**Cassa cantonale
di assicurazione contro la disoccupazione**

Ufficio dell'assicurazione invalidità

Ufficio dell'assicurazione malattia

			Rendiconto 2007
--	--	--	------------------------



Istituto delle assicurazioni sociali
Via Canonico Ghiringhelli 15a
6501 Bellinzona

www.iasticino.ch

Telefono (091) 821 91 11
Fax (091) 821 92 99
E-mail ias@ias.ti.ch

Indice

1. Generalità	1
2. Organizzazione.....	2
2.1 Organigramma	2
2.2 Commissione di vigilanza.....	2
2.3 Collaboratori	2
2.4 Agenzie AVS	2
3. Assicurati con sospensione del riconoscimento delle prestazioni LAMal	3
3.1 Le regole federali.....	3
3.2 Identikit dell'assicurato con sospensione delle prestazioni LAMal	3
3.3 Soluzione cantonale.....	4
3.4 Prospettive	4
4. Lotta contro il lavoro nero.....	6
4.1 Legge cantonale di applicazione.....	6
4.2 Organo di controllo.....	6
4.3 Procedura semplificata	6
Cassa cantonale di compensazione AVS/AI/IPG	8
4.4 Contributi AVS/AI/IPG	8
4.5 Prestazioni	9
4.6 Assicurazione contro le malattie.....	12
Cassa cantonale assegni familiari	13
4.7 Assegno di base e assegno per giovani in formazione.....	13
4.8 Assegno integrativo e assegno di prima infanzia.....	13
5. Cassa cantonale assicurazione contro la disoccupazione	15
6. Ufficio dell'assicurazione invalidità	16
7. Spese di amministrazione	17

1. Generalità

A livello legislativo nel 2007 sono entrate in vigore la legge federale sul partenariato, la modifica della procedura contenziosa nell'AI, il rimborso della spesa di collocamento del figlio prevista dalla legge cantonale sugli assegni familiari, la modifica della legge cantonale di applicazione della LAMal a seguito delle novità introdotte in sede federale per la riduzione dei premi degli assicurati minorenni e per gli assicurati con sospensione delle prestazioni (vedi approfondimento). Inoltre, è stata presentata al Gran Consiglio la valutazione della legge cantonale sugli assegni di famiglia.

L'anno 2007 è pure stato caratterizzato dai lavori preparatori che interessano la 5a revisione AI, la revisione della legge cantonale sulle prestazioni complementari AVS/AI a seguito della nuova legge federale varata nell'ambito della nuova perequazione finanziaria, l'applicazione anticipata e definitiva della legge federale sugli assegni familiari, l'adeguamento della legge cantonale di applicazione della LAMal per quanto attiene i criteri di esclusione nella riduzione dei premi dei redditi e delle sostanze elevate, l'applicazione della nuova legge federale sul lavoro nero (vedi approfondimento).

L'IAS è quindi stato impegnato a rispondere a queste necessità, come pure a gestire l'attività quotidiana a favore dei suoi affiliati e dei suoi assicurati (si richiamano le tabelle). Un solo dato: le telefonate degli utenti, che spaziano dalla grossa azienda al beneficiario di prestazione, ricevute dal nostro centralino telefonico nel 2007 sono state 160'000; a queste bisogna aggiungerne almeno altrettante per coloro che selezionano direttamente il numero telefonico dei nostri collaboratori.

Carlo Marazza
Direttore

2. Organizzazione

2.1 Organigramma

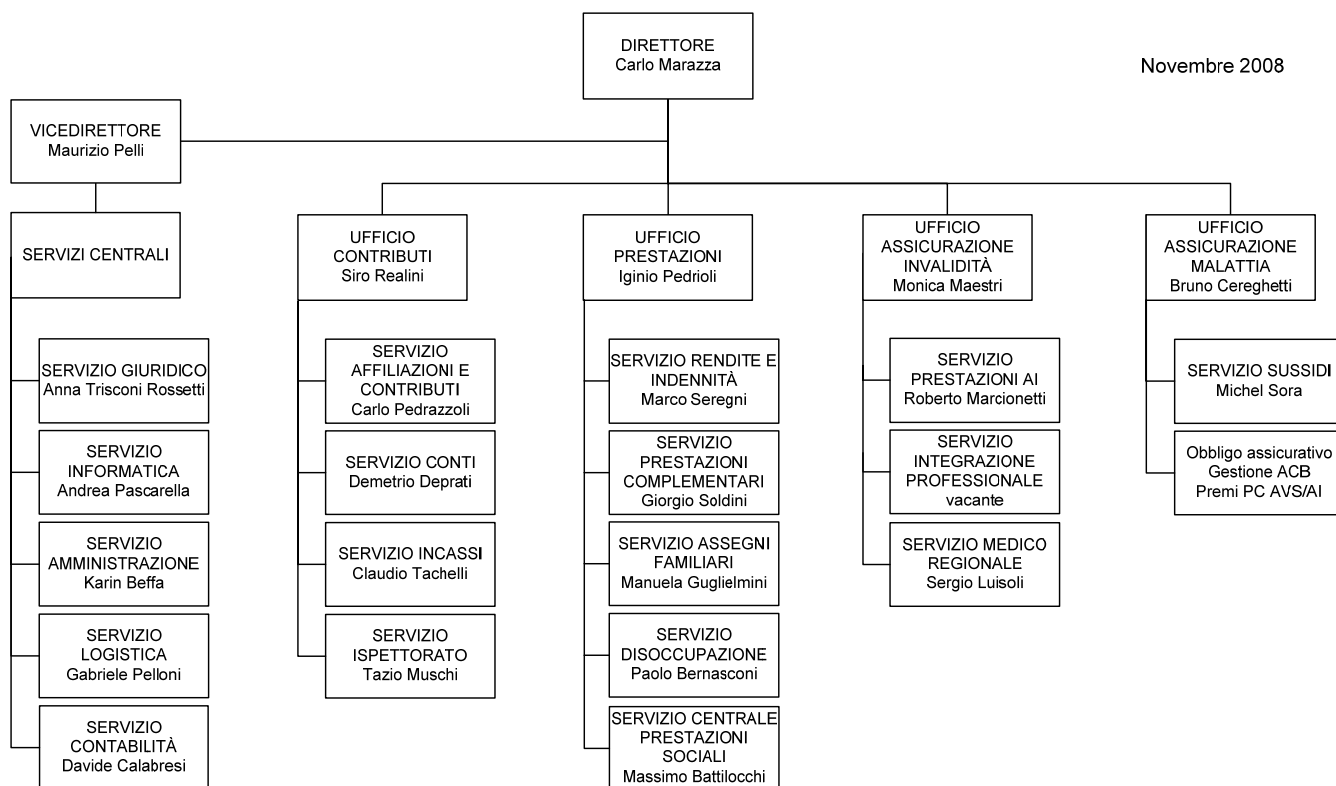

2.2 Commissione di vigilanza

La Commissione di vigilanza della Cassa cantonale di compensazione AVS, composta da 5 membri e 2 supplenti, è nominata dal Consiglio di Stato. La composizione è la seguente:

Presidente: Patrizia Pesenti, Direttrice Dipartimento della sanità e della socialità.

Membri: Renzo Ambrosetti
Sandro Lombardi
Laura Sadis

Supplenti: Claudio Suter
Consuelo Allidi

2.3 Collaboratori

Al 31 dicembre 2007 i collaboratori dell'Istituto delle assicurazioni sociali erano 256, per un totale di 236.4 unità a tempo pieno.

2.4 Agenzie AVS

Esiste un'agenzia AVS in ogni comune del Cantone (190).

3. Assicurati con sospensione del riconoscimento delle prestazioni LAMal

3.1 Le regole federali

A partire dal 1° gennaio 2006, con l'entrata in vigore dell'art. 64a LAMal, agli assicuratori malattie è data facoltà di sospendere il riconoscimento delle prestazioni LAMal nei confronti di assicurati in ritardo con i pagamenti degli oneri obbligatori.

Questo può avvenire già al momento della domanda di continuazione della procedura di incasso forzato, dopo che sia le diffide di legge, sia l'intimazione del precetto esecutivo, non hanno sortito effetti positivi.

Si tratta di una norma molto severa, i cui effetti si rivelano certamente importanti e seri, in primo luogo, per le persone toccate, ma anche per i Cantoni, confrontati, loro malgrado, con la gestione delle problematiche che derivano da questa novella legislativa.

Le prestazioni possono essere ripristinate solo se gli oneri arretrati sono integralmente pagati (premi, partecipazioni, interessi di mora, ma anche, dove fosse il caso, spese esecutive).

A quel momento l'assicuratore è tenuto a coprire anche le spese medico-sanitarie che si sono verificate nel periodo di sospensione.

Infine, fintanto che l'assicurato ha crediti scoperti, non può cambiare assicuratore.

3.2 Identikit dell'assicurato con sospensione delle prestazioni LAMal

Uno studio condotto dall'Ufficio assicurazione malattie dell'IAS¹ ha portato al seguente *identikit* dell'assicurato con sospensione delle prestazioni residente nel Cantone Ticino:

- età media: 40 anni;
- stato civile: single;
- condizione socioeconomica: debole;
- stato di salute: sano.

Quanto all'età, lo studio rileva che l'assicurato sospeso più giovane aveva 5 mesi, mentre il più anziano 91 anni. Lo stato civile, riferito agli assicurati maggiorenni, indica che per il 58% si tratta di *single*.

Quanto alla nazionalità, il 55.4% dei sospesi è svizzero.

Gli indicatori legati alla condizione socioeconomica evidenziano quanto segue:

- si tratta perlopiù di persone che denotano gravi lacune nella gestione delle incombenze correnti di vita;
- il 31.4% beneficia di riduzioni di premio LAMal, per un importo elevato (76.4% del massimale previsto per la riduzione di premio). Questo parametro non autorizza però a ritenere che il 68.6% disponga di redditi propri effettivi superiori ai limiti che conferiscono il diritto alla riduzione di premio, in quanto:
- vi sono persone che, pur avendone diritto, per difficoltà nella gestione degli affari correnti di vita non ne hanno fatto richiesta;
- uno studio precedente, riferito alla popolazione toccata da attestato di carenza di beni², ha evidenziato che il 39% degli interessati è stato oggetto di tassazione d'ufficio, mentre il 13% era addirittura senza tassazione;
- il 21.5% beneficia di prestazioni sociali concomitanti (AFI, API, assistenza sociale, PC AVS/AI);
- il 54.9% dei sospesi è già stato oggetto di un attestato di carenza di beni (di cui il 20.3% con ACB da 5 o più anni);
- uno studio ancor più recente³, condotto sull'universo di assicurati sospesi che ha usufruito di prestazioni EOC per cure di prima necessità, per importi superiori a CHF 200.-, nel periodo dal 1° gennaio 2006 al 30 settembre 2007, indica che il 91.5% degli interessati è già stato toccato da 2 ACB nell'arco dei 24 mesi precedenti.

Quanto allo stato di salute, risulta che solo il 3.8% dei sospesi ha dovuto ricorrere a cure medico-sanitarie di tipo stazionario per un importo superiore a CHF 2'000.- (di cui l'1.6% con importi superiori a CHF 5'000.-).

Questo 3.8% consuma tuttavia il 77.8% del totale dei costi scoperti.

¹ Studio UAM, luglio 2007.

² Studio UAM, settembre 2006.

³ Studio UAM, marzo 2008.

Quanto sopra porta a conclusioni preoccupanti:

- lo stato socioeconomico debole non faciliterà di certo il rientro nel circuito assicurativo ordinario, che, come già rilevato, presuppone il pagamento integrale dei crediti scoperti;
- ne consegue che lo status di assicurato sospeso, una volta determinatosi, ha tendenza a perpetuarsi nel tempo;
- siccome per rientrare nel circuito assicurativo ordinario occorre pagare tutti gli arretrati, una persona che migliora la propria situazione economica al punto da poter pagare gli oneri LAMal correnti (soprattutto i premi), non è comunque stimolata a farlo: se non ha le possibilità economiche per coprire integralmente anche gli arretrati, non potrà comunque usufruire delle prestazioni LAMal;
- il fatto che la maggioranza dei sospesi sia in buona salute:
 - non stimola gli interessati ad attivarsi seriamente verso il rientro nel circuito assicurativo ordinario;
 - tra 30 o 40 anni, quando l'assicurato sospeso ordinario, che nel frattempo non avrà più pagato i premi correnti, diventerà ottantenne, ci si troverà confrontati con uno scoperto, verso l'assicuratore, molto elevato. La tendenza verso l'esplosione delle conseguenze del fenomeno, in prospettiva, è pertanto pienamente data e confermata.

Il quadro di cui sopra, già di per sé a tinte più che fosche, racchiude tuttavia un'ulteriore aggravante, di valenza potenzialmente esplosiva, determinata dal fatto che il numero degli assicurati sospesi aumenta in continuazione. Nel Cantone Ticino, a fine febbraio 2008, il loro numero raggiungeva ormai le 12'000 unità.

3.3 Soluzione cantonale

Come già rilevato, la gestione di questo preoccupante fenomeno ricade sui Cantoni, obbligati dalla Costituzione federale ad intervenire in situazioni di bisogno.

Il Cantone Ticino ha scelto una via propria per fronteggiare gli effetti di questo fenomeno, impostata sui seguenti presupposti:

- a) il Cantone paga ai fornitori di prestazioni accreditati – EOC, OSC, Cardiocentro, farmacie, ambulanze, cliniche private che ne facessero esplicita richiesta – le cure dei pazienti sospesi, tuttavia limitatamente ai casi "*di prima necessità*";
- b) nel caso in cui le condizioni di salute del paziente sospeso fossero gravi a tal punto da rendere indicato un accesso più diretto e agevolato ai fornitori di prestazioni, è legittimo pagare i crediti scoperti verso gli assicuratori, favorendo in tal modo il rientro delle persone interessate nel circuito assicurativo ordinario. Prima di procedere in questo senso, il Cantone deve accertarsi delle possibilità di pagamento in proprio, da parte dell'interessato, degli oneri LAMal futuri, se del caso anche stimolando la determinazione di un provvedimento di curatela o di tutela (come già rilevato, la stragrande maggioranza degli interessati si dimostra incapace di assolvere alle incombenze quotidiane e ordinarie di vita);
- c) per gli assicurati minorenni sospesi il Cantone paga il premio agli assicuratori, così da consentirne il reinserimento (i genitori vengono nel contempo richiamati ai loro doveri primari, anche attraverso la segnalazione dei casi contingenti alle Autorità comunali di residenza).

3.4 Prospettive

Sul versante federale (Consiglio federale e Parlamento) nulla di concreto si muove in direzione del cambiamento di una situazione ormai giudicata dai più come insostenibile, ingiusta e persino iniqua.

Anche gli assicuratori malattie, che a suo tempo hanno reclamato a gran voce la possibilità di sospendere gli assicurati in mora, oggi come oggi si dichiarano scontenti di una situazione che per loro diventa estremamente gravosa sotto il profilo amministrativo. All'assicurato scoperto, che gode sempre dello *status* giuridico di affiliato, devono infatti essere intimati i premi correnti, e parimenti devono essere spiccate in continuazione le procedure esecutive imposte dalla legge, con i relativi costi che nessuno rimborsa e con le ingenti necessità amministrative che si determinano per gestire un fenomeno che in divenire rischia di assumere proporzioni sempre più ampie.

È quindi lecito osservare che il problema dei mancati pagamenti correnti degli oneri LAMal verso gli assicuratori esiste, è serio e denota dimensioni importanti. In questo senso l'art. 64a LAMal si sta rivelando uno strumento federale poco adatto per risolvere il problema degli assicurati morosi.

4. Lotta contro il lavoro nero

4.1 Legge cantonale di applicazione

Il Ticino, in linea con quanto previsto dalla Legge federale contro il lavoro nero (LLN) e dalla relativa ordinanza, il Gran Consiglio ha votato, lo scorso 11 marzo, il relativo progetto di Legge cantonale di applicazione.

Per poter capire al meglio la politica di intervento alla base di questa legge non si può prescindere dalla situazione attuale del mercato del lavoro legata, in particolare, all'entrata in vigore dell'Accordo tra la Svizzera e l'Unione Europea sulla libera circolazione delle persone, come pure alle opportunità introdotte dalle conseguenti misure di accompagnamento a partire dal 1° giugno 2004.

L'esperienza e la conoscenza specifiche accumulate in questi anni, la creazione di istituzioni quali la Commissione tripartita cantonale e l'Osservatorio del mercato del lavoro hanno favorito la comprensione delle nuove dinamiche del mercato interno. Coscienti che per combattere in maniera efficace ed efficiente il lavoro nero, sulla base delle raccomandazioni già espresse a livello federale, contrarie ad una dispersione delle risorse, il progetto di legge è consistito in una Legge cantonale di applicazione di due distinte leggi federali: la legge federale sui lavoratori distaccati (LDist), di cui a tutt'oggi non è stata emanata alcuna Legge cantonale di applicazione della LDist, e la Legge federale contro il lavoro nero (LLN).

4.2 Organo di controllo

La legge cantonale introduce una suddivisione delle attività dell'Organo cantonale di controllo previste dalla LLN, distinguendo quelle di coordinamento, affidate al segretariato di coordinamento, dalle attività di controllo vero e proprio, attribuite all'autorità competente per i controlli in materia di lavoratori distaccati. Considerato l'importante numero di attori interessati dalla LLN sarebbe stato impensabile, a livello cantonale, attribuire a un referente unico il ruolo di Organo cantonale di controllo, così come inteso dalla legislazione federale, e questo per poter garantire la promozione di un'efficace, razionale e ordinata azione di controllo e di scambio delle informazioni. Le attività di coordinamento dell'Organo cantonale di controllo previste dalla legge federale sono di competenza del segretariato di coordinamento. Questo segretariato, oltre ad assistere la Commissione tripartita quale autorità di sorveglianza in materia di libera circolazione delle persone e di lotta al lavoro nero, assicura la corretta gestione e il coordinamento dell'importante massa di informazioni di cui disporrà in ragione dei controlli effettuati da tutte le istanze coinvolte nel monitoraggio del mercato del lavoro e nella lotta al lavoro nero, dalla loro raccolta alla loro comunicazione e archiviazione, come pure coordina le attività dei diversi organi esecutivi. Il segretariato di coordinamento è un'unità amministrativa che ingloba le attività relative al mercato del lavoro svolte finora dall'Ufficio della manodopera estera. Esso è designato dal Consiglio di Stato, a cui riferisce regolarmente.

Le attività di controllo che la Legge federale attribuisce all'Organo cantonale di controllo sono state affidate a livello cantonale all'autorità attualmente competente per i controlli in materia di lavoratori distaccati, ossia l'Ufficio dell'ispettorato del lavoro della Divisione dell'economia. Questo organo di esecuzione assicurerà l'accertamento dei fatti e tratterà i dati raccolti secondo le indicazioni del segretariato di coordinamento.

La legge cantonale soddisfa la necessità di concentrare le competenze e i compiti delle autorità di esecuzione nell'ambito della libera circolazione delle persone e della lotta al lavoro nero e contribuirà, tramite un'ordinata e funzionale ripartizione dei compiti, a garantire all'Amministrazione cantonale un valido strumento per combattere questa problematica che da troppo tempo danneggia il benessere dei lavoratori e distorce i meccanismi della nostra economia.

4.3 Procedura semplificata

Sotto il profilo assicurativo sociale l'adozione della Legge federale contro il lavoro nero (LLN) ha comportato la modifica alcune norme LAVS in materia di affiliazione, fatturazione e incasso di dei contributi dei datori di lavoro.

Il datore di lavoro può avvalersi di questa procedura che gli facilita il conteggio dei contributi sociali AVS/AI/IPG/AD/AF e l'imposta alla fonte. Questa nuova procedura detta procedura semplificata si distingue dalla normale procedura per alcune peculiarità. La prima differenza consiste nel non pagare acconti durante l'anno, ma regolare la pendenza relativa agli oneri sociali in un unico versamento a gennaio dell'anno seguente. La seconda prevede che il datore debba prelevare, oltre agli oneri sociali ordinari, un'imposta alla fonte forfettaria del 5% sui salari lordi dei suoi dipendenti.

Siccome la procedura è pensata in primo luogo per i rapporti di lavoro di breve durata o di poca entità, come ad esempio quelli esistenti di regola nelle economie domestiche, la legge federale contro il lavoro nero (LLN) pone, per l'accesso alla procedura semplificata, tre condizioni cumulative piuttosto restrittive che possiamo riassumere così:

- il salario dei singoli lavoratori non può superare i 19'890.- franchi annui;
- la massa salariale dell'impresa non supera i 54'040.- franchi annui;
- il datore di lavoro deve assoggettare tutto il suo personale alla procedura agevolata.

L'esperienza di questi primi mesi di applicazione della nuova procedura ci permette di constatare che parecchie sono state le persone ad aver chiesto informazioni circa le modalità di accesso e di funzionamento di questa procedura, ma poche (meno di 100) ad averla realmente attivata.

Cassa cantonale di compensazione AVS/AI/IPG

4.4 Contributi AVS/AI/IPG

4.4.1 Affiliati secondo il tipo, dal 2001

	2001	2002	2003	2004	2005	2006	2007
Totale	60'434	61'893	62'790	63'648	65'552	67'154	68'679
Indipendenti e indipendenti con salariati	13'176	12'602	12'363	12'316	12'225	12'317	12'284
Solo datori di lavoro	14'775	15'576	15'586	15'724	15'913	16'227	16'604
Economie domestiche	3'041	3'307	3'587	3'633	3'787	3'897	3'928
Persone giuridiche che non occupano salariati	8'654	9'059	9'369	9'511	9'753	10'011	10'469
Persone senza attività lucrativa	20'585	21'145	21'684	22'254	23'654	24'491	25'167
Salariati il cui datore di lavoro non è tenuto a pagare i contributi	203	204	201	210	220	211	227

4.4.2 Contributi AVS/AI/IPG/AD fatturati secondo il tipo, dal 2002

	2002	2003	2004	2005	2006	2007
Totale	719'240'897	716'153'516	715'623'076	734'938'068	754'115'707	793'850'397
Indipendenti e PSAL ¹	70'945'240	65'898'473	72'769'589	74'850'550	71'881'455	92'845'652
Paritetici ²	504'550'792	522'514'865	538'653'752	558'412'606	578'382'243	594'620'936
Assicurazione disoccupazione	143'744'865	127'740'178	104'199'735	101'674'912	103'852'009	106'383'809

¹ Contributi personali degli indipendenti, delle persone senza attività lucrativa e degli assicurati il cui datore di lavoro non è sottoposto all'obbligo contributivo

² Contributi paritetici del 10,1% sui salari

4.4.3 Contributi AVS/AI/IPG/AD scaduti secondo il tipo, dal 2004

	2004		2005		2006		2007	
	N.	Importo	N.	Importo	N.	Importo	N.	Importo
Totale contributi scaduti	14'895	70'444'609	15'395	68'813'900	15'857	67'883'775	17'393	69'619'083
Dilazioni	2'887	24'356'987	2'400	18'631'781	2'416	20'199'870	3'839	19'943'933
Precetti	11'395	37'037'766	12'270	35'332'772	12'641	34'780'520	12'821	37'092'992
Compensazioni	259	495'532	315	583'083	371	744'607	338	687'288
Fallimenti, concordati, moratorie	354	8'554'324	410	14'266'264	429	12'108'778	395	10'894'870
Attestati di carenza beni	1'824	6'917'759	1'763	8'326'843	2'434	9'057'596	2'449	9'678'229
Decisioni di risarcimento danni ¹	268	6'405'369	244	5'166'880	273	6'016'890	220	6'010'137

¹ Art. 52 LAVS

4.5 Prestazioni

4.5.1 Beneficiari di rendite ordinarie e straordinarie dell'assicurazione vecchiaia e superstiti (AVS) secondo il tipo, dal 2003

	2003		2004		2005		2006		2007	
	Ordinaria	Straordinaria	Ordinaria	Straordinaria	Ordinaria	Straordinaria	Ordinaria	Straordinaria	Ordinaria	Straordinaria
Totale	43'594	74	44'752	57	45'178	53	46'357	52	47'763	58
Semplice di vecchiaia	39'807	60	41'208	48	41'362	43	42'552	44	43'922	49
Per vedova/vedovo	1'671	1	1'646	1	1'772	1	1'764		1'769	1
Completiva per la moglie	881		621		739		730	1	724	
Semplice per orfano	854	12	850	8	869	9	849	7	841	8
Doppia per orfano	6	1	4		2		1		2	
Completiva semplice per figlio	375		423		434		461		505	

4.5.2 Beneficiari di rendite ordinarie e straordinarie dell'assicurazione invalidità (AI) secondo il tipo, dal 2003

	2003		2004		2005		2006		2007	
	Ordinaria	Straordinaria	Ordinaria	Straordinaria	Ordinaria	Straordinaria	Ordinaria	Straordinaria	Ordinaria	Straordinaria
Totale	16'093	1'405	16'414	1'431	16'705	1'445	16'321	1'464	15'806	1'493
Intera semplice	6'964	1'209	6'773	1'226	6'792	1'236	6'650	1'255	6'451	1'290
¾ semplice ²			384	20	530	22	552	23	587	25
Mezza semplice	2'330	70	2'101	54	2'156	53	2'144	47	2'079	41
¼ semplice	181	6	418	10	510	10	536	10	619	11
Intera per coniugi ¹		3		3		3		3		3
Intera completiva moglie/marito	2'136	18	1'974	19	1'809	15	1'628	17	1'449	16
¾ completiva moglie/marito ²			167	1	211	2	202	2	198	2
Mezza completiva moglie/marito	916	5	792	3	744	3	680	3	598	3
¼ completiva moglie/marito	77	1	178	1	202	1	186	1	173	1
Intera completiva figli	2'257	78	2'196	79	2'192	80	2'182	85	2'064	83
¾ completiva figli ²			163	2	239	6	267	2	279	3
Mezza completiva figli	1'157	13	991	9	988	12	964	14	922	13
¼ completiva figli	70		273	2	328		329		386	
Completiva doppia figli	4	2	3	2	3	2	1	2	1	2
Mezza completiva doppia figli	1									
¼ completiva doppia figli			1		1					

¹ Con la conclusione della 10a revisione AVS, tutti i beneficiari della rendita d'invalidità per coniugi sono stati trasferiti d'ufficio, dal 1° gennaio 2001, nel nuovo diritto e ricevono ora una rendita individuale

² Nuova rendita introdotta dal 1° gennaio 2004 con la IV revisione della legge AI

4.5.3 Beneficiari di assegni per grandi invalidi AVS e AI, dal 2000

	2000	2001	2002	2003	2004	2005	2006	2007
Totale	3'092	3'309	3'516	3'688	3'754	3'856	3'983	4'034
Assegni per grandi invalidi AVS	2'213	2'378	2'533	2'667	2'698	2'769	2'873	2'904
Assegni per grandi invalidi AI	879	931	983	1'021	1'056	1'087	1'110	1'130

4.5.4 Importi versati ai beneficiari di rendite e di assegni per grandi invalidi AVS e AI secondo il tipo, dal 2002

	2002	2003	2004	2005	2006	2007
Totale	981'238'281	1'048'677'439	1'067'916'890	1'103'458'527	1'108'837'316	1'165'729'739
Rendite AVS ordinarie	721'159'313	764'160'957	785'675'732	814'576'246	829'525'577	880'411'959
Rendite AVS straordinarie	981'640	884'625	846'485	698'863	752'911	750'979
Rendite AI ordinarie	207'446'814	228'850'391	221'666'108	225'995'911	214'809'423	217'478'113
Rendite AI straordinarie	21'454'767	22'214'987	22'599'032	23'402'405	23'693'495	25'214'571
Assegni per grandi invalidi AVS	23'399'323	25'129'978	25'296'176	26'254'621	27'231'138	28'113'164
Assegni per grandi invalidi AI	6'796'424	7'436'501	11'833'357	12'530'481	12'824'772	13'760'953

4.5.5 Indennità giornaliera AI: certificati di pagamento e importi versati, dal 2001

	2001	2002	2003	2004	2005	2006	2007
Certificati di pagamento	2'815	2'499	2'400	2'593	2'955	2'674	2'499
Importo delle prestazioni	8'115'490	7'309'793	6'911'189	8'403'277	9'098'240	8'753'873	7'324'083

4.5.6 Indennità per perdita di guadagno (IPG): numero di indennità e importi versati, dal 2001

	2001	2002	2003	2004	2005	2006	2007
Indennità pagate	13'695	14'045	14'357	12'597	14'102	14'663	12'457
Importo delle indennità	12'626'450	13'547'678	13'076'798	9'986'353	12'528'095	13'729'309	12'338'124

4.5.7 Assicurazione maternità: numero di indennità e importi versati, dal 2005

	2005 ¹	2006	2007
Domande accolte	701	1'245	1'191
Domande respinte	6	16	12
Indennità pagate	1'756	5'549	5'421
Importo delle indennità	4'211'532	13'301'260	13'254'649

¹ La legge è entrata in vigore il 1° luglio 2005

4.5.8 Assegni familiari ai piccoli contadini e ai lavoratori agricoli: beneficiari e importi versati, dal 2003

	2003		2004		2005		2006		2007	
	Beneficiari	Importo	Beneficiari	Importo	Beneficiari	Importo	Beneficiari	Importo	Beneficiari	Importo
Totale	541	1'165'091	442	1'146'734	432	1'005'063	454	1'070'105	495	1'184'930
Contadini di montagna	119	454'461	123	391'894	108	340'545	111	352'635	112	426'540
Contadini del piano	39	153'210	41	110'460	47	85'766	53	85'467	47	102'651
Lavoratori agricoli (figli)	383	557'420	278	644'380	277	578'752	290	632'003	336	655'739

4.5.9 Beneficiari di prestazioni complementari alla rendita AVS secondo il tipo di rendita, dal 2000

	2000	2001	2002	2003	2004	2005	2006	2007
Totale	12'688	12'722	12'941	13'076	13'381	13'499	13'623	13'813
Semplice di vecchiaia	9'969	11'913	12'137	12'313	12'557	12'607	12'730	12'897
Vecchiaia per coniugi ¹	1'991							
Per vedova/vedovo	321	355	352	346	367	407	424	428
Completiva per la moglie	163	191	177	149	135	167	154	157
Semplice per orfano	178	198	210	207	241	240	231	234
Doppia per orfano	3	3	3	3	2			1
Completiva semplice per figlio	63	62	62	58	79	78	84	96

¹ Con la conclusione della 10a revisione AVS, tutti i beneficiari della rendita d'anzianità per coniugi sono stati trasferiti d'ufficio, dal 1° gennaio 2001, nel nuovo diritto e ricevono ora una rendita individuale

4.5.10 Beneficiari di prestazioni complementari alla rendita AI secondo il tipo di rendita, dal 2000

	2000	2001	2002	2003	2004	2005	2006	2007
Totale	4'650	5'031	5'478	6'044	6'753	7'324	7'660	7'682
Intera semplice	2'793	3'124	3'290	3'629	3'733	3'956	4'046	4'037
¾ semplice ²					109	171	206	230
Mezza semplice	490	543	603	656	635	691	749	760
¼ semplice ³					134	173	228	256
Intera per coniugi ¹	88	2	2	2	1	1	1	1
Mezza per coniugi ¹	18							
Intera completiva moglie/marito	376	398	435	455	462	461	453	420
¾ completiva moglie/marito ²					41	58	71	71
Mezza completiva moglie/marito	128	136	154	160	151	165	167	162
¼ completiva moglie/marito ³					57	64	68	69
Intera completiva figli	505	590	699	808	886	966	1'005	985
¾ completiva figli ²					58	93	114	124
Mezza completiva figli	222	232	292	331	335	355	364	364
¼ completiva figli ³					149	168	187	201
Completiva doppia figli	27	4	2	2	1	1	1	2
Mezza completiva doppia figli	5	2	1	1				
¼ completiva doppia figli ³					1	1		

¹ Con la conclusione della 10a revisione AVS, tutti i beneficiari della rendita d'anzianità per coniugi sono stati trasferiti d'ufficio, dal 1° gennaio 2001, nel nuovo diritto e ricevono ora una rendita individuale

² Nuova rendita introdotta dal 1° gennaio 2004 con la IV revisione della legge AI

³ Diritto riconosciuto dal 1° gennaio 2004 con l'entrata in vigore della IV revisione della legge AI

4.5.11 Importi versati ai beneficiari di prestazioni complementari alla rendita AI e AVS, dal 2001

	2001	2002	2003	2004	2005	2006	2007
Totale	130'535'843	149'520'922	160'679'774	169'027'983	179'625'512	188'256'487	251'845'429
Prestazioni complementari all'AVS	89'820'709	99'909'137	103'634'466	105'999'527	108'251'175	110'654'046	150'908'883
di cui per fabbisogno	81'079'008	89'987'939	92'988'068	95'130'771	94'975'865	95'952'475	137'404'446
di cui per spese di malattia	8'741'701	9'921'198	10'646'398	10'868'756	13'275'310	14'701'571	13'504'437
Prestazioni complementari all'AI	40'715'134	49'611'785	57'045'308	63'028'456	71'374'337	77'602'441	100'936'546
di cui per fabbisogno	36'674'885	44'773'525	51'744'396	57'092'255	63'841'229	69'195'362	93'336'040
di cui per spese di malattia	4'040'249	4'838'260	5'300'912	5'936'201	7'533'108	8'407'079	7'600'506

4.6 Assicurazione contro le malattie

4.6.1 Assicurati e sussidi versati, dal 2004

	2004		2005		2006		2007	
	Assi- curati	Sussidi	Assi- curati	Sussidi	Assi- curati	Sussidi	Assi- curati	Sussidi
Totale		192'983'007		202'831'540		197'784'146		167'827'835
Totale sussidiati	75'853	120'766'547	75'899	126'424'420	66'591	113'713'865	79'130	136'383'875
Persone sole	24'329	49'947'315	24'631	53'413'408	22'060	51'000'262	22'946	55'517'708
Famiglie	30'329	55'702'529	30'290	58'463'234	24'969	48'634'626	27'443	61'452'394
Primo figlio	11'097	5'873'518	11'114	5'768'686	10'123	5'455'282	10'947	6'755'234
Primo figlio fam. non sussidiate ¹							5'974	2'853'852
Secondo figlio e successivi ²	8'405	7'740'007	8'362	7'477'897	8'237	7'540'754	8'524	7'659'631
Secondo figlio e successivi ³	1'109	1'012'648	988	887'913	832	772'901	3'296	2'145'057
Terzo figlio e successivi ⁴	584	490'530	514	413'282	370	310'040		
Beneficiari PC AVS/AI	20'643	64'647'998	21'506	69'534'302	21'840	76'712'439	22'262	30'272'902
Assicurati indigenti/ACB		7'568'462		6'872'818		7'357'842		1'171'058

¹ Dal 2007

² Per le famiglie sussidiate

³ Per le famiglie non sussidiate

⁴ Dal 2007 dato inserito nel totale "secondo figlio e successivi famiglie non sussidiate"

Cassa cantonale assegni familiari

4.7 Assegno di base e assegno per giovani in formazione

Dal 1° gennaio 1998 tutti gli enti pubblici sono affiliati alla Cassa cantonale per gli assegni familiari.

4.7.1 Datori di lavoro affiliati, numero figli, assegni versati e contributi prelevati, dal 2002

	2002	2003	2004	2005	2006	2007
Datori di lavoro affiliati	21'033	21'301	21'462	21'589	21'954	22'472
Numero di figli	37'552	39'374	41'335	43'568	46'514	46'230
Assegni versati	82'464'530	86'466'372	90'773'819	95'675'563	102'144'854	101'520'135
Contributi versati dai datori di lavoro	94'199'222	86'385'295	90'353'346	95'616'306	99'548'106	102'882'815
Massa salariale	6'279'948'133	5'759'019'667	6'023'556'377	6'374'420'400	6'636'540'400	6'858'854'333

4.8 Assegno integrativo e assegno di prima infanzia

Ricordiamo che dal 1° febbraio 2003 le richieste sono state inglobate nella procedura della Legge sull'armonizzazione e il coordinamento delle prestazioni sociali.

4.8.1 Richieste di assegno integrativo (AFI) e di prima infanzia (API), dal 2000

	2000	2001	2002	2003	2004	2005	2006	2007
Totale richieste	2'737	3'060	2'920	3'531	3'888	4'009	3'839	3'789
Accolte	1'896	1'916	1'933	2'588	3'047	3'270	3'326	3'305
Rifiutate	841	1'144	987	943	667	512	370	399
Pendenti al 31 dicembre					174	227	143	85
Di cui anche API	1'049	1'282	1'100	1'492	1'682	1'604	1'503	1'481
Accolte	346	323	337	701	788	842	804	826
Rifiutate	703	959	763	791	811	651	631	611
Pendenti al 31 dicembre					83	111	68	44

4.8.2 Richieste di assegno integrativo (AFI) e di prima infanzia (API) per comprensorio, dal 2004

	2004		2005		2006		2007	
	AFI	Di cui anche API	AFI	Di cui anche API	AFI	Di cui anche API	AFI	Di cui anche API
Totale¹	3'888	1'682	4'009	1'604	3'839	1'503	3'789	1'481
Agno	293	134	286	116	258	104	227	76
Bellinzona	339	155	349	138	348	146	343	142
Biasca	312	134	350	156	300	145	273	116
Capriasca	176	75	186	72	188	88	182	71
Chiasso	265	115	285	121	282	109	292	106
Giubiasco	277	122	291	127	306	112	286	105
Locarno	711	316	734	297	712	254	666	251
Losone	226	111	224	81	195	70	233	89
Lugano	654	259	662	246	655	243	698	275
Massagno	235	98	247	94	217	83	206	86
Mendrisio	247	100	234	98	223	84	229	96
Paradiso	153	63	161	58	155	65	154	68

¹ Numero totale di nuove domande e revisioni periodiche annuali

4.8.3 Caratteristiche anagrafiche dei titolari del diritto di assegno integrativo (AFI) e di prima infanzia (API), dal 2004

I dati riguardano le unità di riferimento (UR), economie domestiche ai sensi della Legge sull'armonizzazione e il coordinamento delle prestazioni sociali, che ricevono prestazioni nel mese di dicembre dell'anno di riferimento.

	2004		2005		2006		2007	
	AFI	Di cui anche API	AFI	Di cui anche API	AFI	Di cui anche API	AFI	Di cui anche API
Totale	2'857	642	3'031	618	3057	649	2'928	615
Tipologia familiare								
Persone sole con figli	1'083	212	1'203	205	1223	223	1'163	209
Coppie con figli	1'774	430	1'828	413	1834	426	1'765	406
Numero figli								
1 figlio	1'007	337	1'069	330	1054	321	1'004	305
2 figli	1'257	215	1'341	204	1365	231	1'311	218
3 o più figli	593	90	621	84	638	97	613	92
Composizione UR								
2 persone	539	137	600	129	604	139	576	127
3 persone	894	260	930	257	927	244	868	237
4 persone	932	168	995	165	1003	185	990	177
5 persone	359	60	393	56	404	63	384	54
6 persone	112	15	94	8	96	13	86	14
7 persone o più	21	2	19	3	23	5	24	6
Sesso								
Uomini	772	187	856	194	874	203	852	193
Donne	2'085	455	2'175	424	2183	446	2'076	422
Età								
Meno di 25 anni	121	87	123	84	98	72	88	63
25-34 anni	1'075	323	1'042	307	918	320	850	288
35-44 anni	1'374	215	1'505	205	1538	227	1'479	234
45-54 anni	269	17	339	21	457	27	465	30
55-64 anni	18	0	22	1	45	3	46	
Più di 64 anni	0	0	0	0	1			
Stato civile								
Nubile/Celibe	417	179	433	175	466	183	455	179
Coniugata/o	1664	366	1'726	358	1699	360	1'598	343
Divorziata/o	403	44	466	48	487	65	482	47
Separata/o	210	27	240	19	243	20	260	23
Separata/o di fatto	158	26	159	18	155	21	123	22
Vedova/o	5	0	7		7		10	1
Nazionalità								
Svizzera/o	1529	348	1'605	339	1618	353	1'554	348
Straniera/o	1328	294	1'426	279	1439	296	1'374	267
Domicilio in Ticino								
Da 5 o più anni	2728	611	2'890	585	2907	607	120	30
Da 3 a meno di 5 anni	129	31	141	33	150	42	2'808	585

4.8.4 Importi versati ai beneficiari di assegno integrativo (AFI) e di prima infanzia (API), dal 2001

	2001	2002	2003	2004	2005	2006	2007
Totale	24'712'300	23'766'909	30'760'393	36'592'114	38'522'406	40'238'276	39'005'122
Assegno integrativo	19'335'567	18'665'946	23'266'655	27'417'328	29'018'900	29'972'376	28'758'474
Assegno di prima infanzia	5'376'733	5'100'963	7'493'738	9'174'786	9'503'506	10'265'900	10'205'720
Rimborso spesa collocamento							40'928

5. Cassa cantonale assicurazione contro la disoccupazione

5.1.1 Beneficiari, aziende e importi versati, secondo il tipo, dal 2004

	2004			2005			2006			2007		
	Bene- ficiari	Azien- de	Importo	Bene- ficiari	Azien- de	Importo	Bene- ficiari	Azien- de	Importo	Bene- ficiari	Azien- de	Importo
Totale	3'794	284	55'849'140	4'082	244	56'965'363	4'038	233	55'728'982	3'715	203	52'360'815
Disoccupazione ¹	2'476		35'461'688	2'570		35'592'302	2'579		35'786'949	2'331		30'546'828
Orario ridotto		68	2'854'940		38	1'393'606		26	1'001'851		27	583'323
Intemperie		53	1'315'185	629	45	770'933		48	1'610'181		21	450'090
Insolvenza ²	422	139	2'927'683	883	136	5'050'181	450	137	2'782'250	468	131	3'198'353
Misure preventive	896		1'104'559			1'135'017	1'009		1'141'044	916		1'038'950
Costi progetto ³		24	12'185'085		25	13'023'324		22	13'406'707		24	16'543'271

¹ Totale e parziale

² Dati riferiti a tutto il Cantone (l'indennità di insolvenza è compito delle Casse cantionali)

³ Costi rimborsati ad organizzatori di corsi di formazione o riformaione per programmi occupazionali (dati riferiti a tutto il Cantone)

6. Ufficio dell'assicurazione invalidità

6.1.1 Decisioni emanate, dal 2000

	2000	2001	2002	2003	2004	2005	2006	2007
Totale	11'820	11'845	10'496	10'655	12'099	12'939	13'104	12'502
Rendite accordate	1'057	1'412	2'101	1'833	1'938	1'611	1'312	1'354
Decisioni con riesame dopo 360 giorni	51	62	72	64	54			
Domande di rendita respinte	272	265	396	516	468	709	684	565
Provvedimenti sanitari								
Concessi	481	432	357	383	784	742	819	959
Respinti	137	158	114	89	135	99	123	113
Sussidi per l'istruzione scolastica speciale								
Concessi	78	82	5	45	64	61	68	113
Respinti	3	4	3	24	14	12	13	15
Provvedimenti d'ordine professionale	72	34	56	65	235	214	243	299
Mezzi ausiliari AI								
Accolti	224	218	198	183	250	199	216	292
Respinti	21	47	67	43	78	34	36	39
Altre decisioni	13	11						
Ulteriori decisioni emanate ¹	9'411	9'120	7'127	7'412	8'500	9'258	9'590	8'753

¹Rappresentano tutte le decisioni effettuate a favore di persone che hanno già beneficiato in passato di qualunque prestazione AI

6.1.2 Mezzi ausiliari AVS e assegni per grandi invalidi AVS, dal 2000

	2000	2001	2002	2003	2004	2005	2006	2007
Mezzi ausiliari AVS								
Domande inoltrate	1'648	1'434	1'584	1'329	1'311	1'343	1'267	1'583
Decisioni	1'532	1'488	1'249	1'318	1'284	1'331	1'306	1'509
Assegni per grandi invalidi AVS								
Domande accolte	1'140	1'102	1'291	1'276	1'133	727	1'392	1'263
Domande respinte	153	138	156	189	158	218	225	196

6.1.3 Fatture relative ai fornitori di prestazioni, dal 2000

	2000	2001	2002	2003	2004	2005	2006	2007
Preavvisi di pagamento	32'255	42'954	40'775	40'901	41'627	35'616	42'239	41'484
Importo delle fatture	36'391'978	51'872'592	49'267'391	50'408'927	55'922'159	52'263'725	52'482'043	52'927'969

7. Spese di amministrazione

TESTO	TOTALE IAS	Cassa di compensazione AVS								Ufficio AI	
		AVS	Regres- so con- tro terzi respon- sabili	Prestazioni comple- mentari	Assicura- zione malattia	Assegni di fami- glia (base e di for- mazione)	Assegni di fami- glia (in- tegrativo e di prima infanzia)	Servizio centrale prestazioni sociali	Cassa disoccu- pazione	Assicura- zione invalidità	Servizio medico regionale
Costi del personale	21'670'461	5'763'750	180'131	1'799'731	2'370'304	1'289'238	876'821	289'780	1'006'994	6'383'267	1'710'447
Salari	17'869'009	4'800'070	149'656	1'510'704	1'931'458	1'072'149	736'329	236'175	844'376	5'210'163	1'377'930
Oneri Sociali	3'544'750	906'295	28'731	283'641	418'099	204'699	137'194	44'402	158'262	1'065'513	297'914
Trasferte e altre spese	148'053	39'729	671	1'880	10'509	8'644	1'710	3'691	4'356	64'030	12'833
Formazione e perfezionamento	78'649	8'942	832	526	6'139	1'856	238	5'161	0	34'615	20'339
Quota parte fattura gestione salari	30'000	8'715	240	2'980	4'100	1'890	1'350	350	0	8'945	1'430
Costi per beni e servizi	769'883	252'154	3'024	69'504	81'324	40'155	31'798	5'232	52'670	211'502	22'521
Materiale e stampati	301'335	94'113	1'842	27'698	53'610	11'819	9'210	3'100	16'311	82'710	923
Manutenzione mobili e macchine	75'597	21'137	470	5'883	7'599	3'732	2'664	689	0	28'638	4'785
Ammortamento mobili e macchine	124'581	107'444	0	0	0	0	0	0	0	10'622	6'515
Affitto mobili e macchine	5'000	0	0	0	0	0	0	0	0	5'000	0
Telefono	151'696	27'881	676	8'042	14'034	5'833	4'150	1'390	7'281	74'357	8'052
Spese postali	111'674	1'579	37	27'882	6'081	18'771	15'773	54	29'077	10'175	2'245
Costi informatica	5'718'899	3'329'756	4'273	98'911	53'378	645'307	88'610	5'769	12'566	1'395'939	84'389
Manutenzione sistema informatico	1'050'566	16'304	41	3'640	673	2'285	1'631	61	6'301	954'757	64'873
Licenze programmi informatici	494'794	294'244	552	6'912	1'661	4'387	547	141	667	179'308	6'375
Sviluppo applicativo	4'173'539	3'019'208	3'679	88'359	51'044	638'635	86'433	5'567	5'598	261'874	13'141
Costi dei locali e dell'immobile	1'951'484	708'872	21'970	148'261	294'583	45'509	47'478	31'251	62'193	460'775	130'592
Affitto	1'486'438	571'240	18'050	121'810	244'000	37'250	39'200	25'800	50'473	286'182	92'433
Pulizia, risc., illuminazione	465'046	137'632	3'920	26'451	50'583	8'259	8'278	5'451	11'720	174'593	38'159
Prestazioni servizi da parte terzi	3'519'594	1'338'092	3'951	261'548	16'218	971'835	60'056	751'954	0	86'386	29'554
Indennità alle agenzie comunali	603'554	360'563	0	122'944	0	77'979	42'068	0	0	0	0
Indennità amministrazioni fiscali	140'000	140'000	0	0	0	0	0	0	0	0	0
Spese revisione Contr. finanze	134'000	109'167	0	10'420	0	0	10'413	0	0	4'000	0
Consulenze esterne	0	0	0	0	0	0	0	0	0	0	0
Indennità per servizi da terzi	2'642'040	728'361	3'951	128'185	16'218	893'855	7'575	751'954	0	82'386	29'554
Costi amministrativi diversi	455'197	176'223	7'247	55'489	17'592	35'197	33'432	1'415	7'614	89'153	31'836
Premi assicurazione	12'269	3'443	94	1'175	1'615	745	532	137	435	3'528	564
Spese esecutive	229'555	127'213	200	43'377	0	27'512	27'944	0	3'309	0	0
Altre spese	213'373	45'567	6'953	10'937	15'977	6'939	4'956	1'278	3'870	85'626	31'271
TOTALE SPESE	34'085'517	11'568'846	220'595	2'433'444	2'833'399	3'027'240	1'138'195	1'085'400	1'142'037	8'627'023	2'009'338
Percentuale del totale	100.00%	33.94%	0.65%	7.14%	8.31%	8.88%	3.34%	3.18%	3.35%	25.31%	5.89%