

Istituto delle assicurazioni
sociali

Rendiconto 2018





Cassa cantonale di compensazione AVS/AI/IPG
Cassa cantonale di compensazione per gli assegni familiari
Cassa cantonale di assicurazione contro la disoccupazione
Ufficio dell'assicurazione invalidità

Istituto delle assicurazioni sociali
Via Canonico Ghiringhelli 15a
6501 Bellinzona
www.iasticino.ch

Telefono (091) 821 91 11
Fax (091) 821 92 99
E-mail ias@ias.ti.ch

Repubblica e Cantone Ticino
Dipartimento della sanità e della socialità

Indice

p. 4	1 Generalità
p. 10	2 Organizzazione
p. 11	2.1 Organigramma
p. 12	2.2 Commissione di vigilanza
p. 12	2.3 Collaboratori
p. 12	2.4 Agenzie AVS
p. 13	3 L'indennità per insolvenza
p. 14	3.1 Scopo, condizioni del diritto e importo dell'indennità
p. 14	3.2 Dati statistici
p. 16	3.3 Recupero presso i datori di lavoro delle indennità erogate
p. 18	4 Contributo per l'assistenza nell'Assicurazione invalidità: evoluzione dalla sua introduzione
p. 19	4.1 Le prestazioni di aiuto e calcolo
p. 19	4.2 Gli importi orari
p. 19	4.3 Condizioni per il diritto
p. 20	4.4 Controllo dell'ufficio AI
p. 20	4.5 Statistiche
p. 21	5 Assegni figli, determinazione e implementazione del sistema di perequazione degli oneri fra Casse
p. 22	6 L'integrazione professionale nell'AI
p. 29	7 Cassa Cantonale di Compensazione AVS/AI/IPG
p. 30	7.1 Contributi AVS/AI/IPG
p. 31	7.2 Prestazioni
p. 34	7.3 Assicurazione contro le malattie
p. 35	8 Cassa cantonale assegni familiari
p. 36	8.1 Assegno di base e assegno per giovani in formazione
p. 37	8.2 Assegno integrativo e assegno di prima infanzia
p. 40	9 Cassa cantonale assicurazione contro la disoccupazione
p. 42	10 Ufficio dell'assicurazione invalidità
p. 45	11 Spese di amministrazione

Generalità



Il 2018 è stato caratterizzato dall'assenza di modifiche legislative importanti, sia a livello cantonale che federale, relative alle attività dell'Istituto delle assicurazioni sociali (IAS). La prevista riforma della Legge federale concernente le prestazioni complementari (LPC) è stata rinviata all'anno successivo, mentre l'approvazione della riforma fiscale e sociale cantonale in votazione popolare permetterà di iniziare l'erogazione dell'assegno parentale a partire dal 2019. A fine anno è stato altresì deciso di aumentare il limite di reddito disponibile al di sopra del quale decade il diritto al sussidio per la riduzione dei premi di cassa malati delle persone sole e delle coppie senza figli: grazie a questa modifica, queste persone potranno beneficiare di un sussidio maggiorato a partire da gennaio 2019, per un costo complessivo di circa 5 milioni in più. La modifica, avallata dal Gran Consiglio nell'ultima seduta dell'anno, ha lo scopo di attenuare l'incidenza del costo dei premi sul bilancio domestico di queste due categorie di beneficiari, che in precedenza risultavano mediamente più gravati rispetto alle famiglie con figli.

Le attività svolte dall'Istituto sono state sostanzialmente quelle ordinarie in una logica di continuità, fatta eccezione per l'avvicendamento alla direzione, avvenuta a seguito del pensionamento dell'Avv. Carlo Marazza dopo 28 anni passati alla guida dell'Istituto, nonché per l'avvio ufficiale dell'attività del Servizio di controllo interno (SCI) e per la creazione di un nuovo sportello della Cassa cantonale di disoccupazione (CCAD) presso la sede dell'Ufficio regionale di collocamento (URC) di Bellinzona, realizzato allo scopo di migliorare l'accessibilità al servizio da parte della popolazione disoccupata.

Per l'anno 2018 il gettito contributivo complessivo della Cassa cantonale di compensazione AVS/AI/IPG, assicurato dai datori di lavoro, dai lavoratori indipendenti e dalle persone senza attività lucrativa, è stato di 1'387'831'833 franchi (comprensivo anche dei contributi a favore dell'assicurazione disoccupazione e degli assegni familiari ordinari). L'incremento rispetto al 2017 è stato del 2.47%.

Per quanto riguarda le prestazioni erogate dall'Istituto, meritano una particolare sottolineatura le seguenti evoluzioni:

Contributi AVS/AI/IPG/AD/AF (in mio CHF)

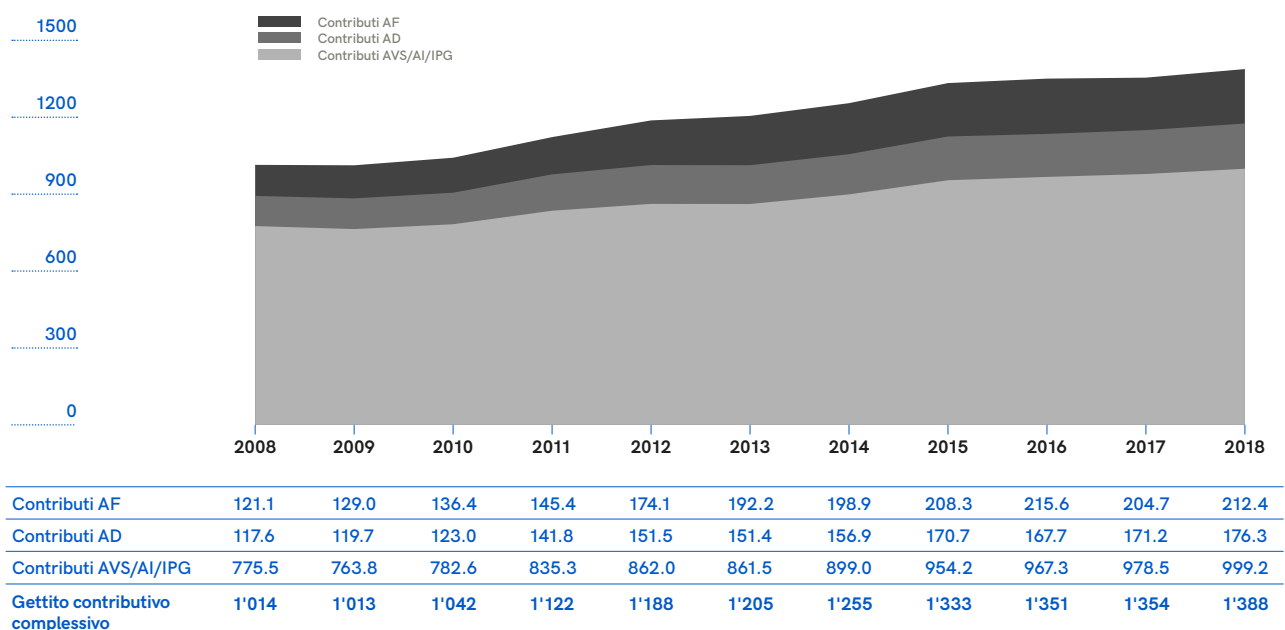

Rendite AVS/AI e assegni grandi invalidi (in mio CHF)

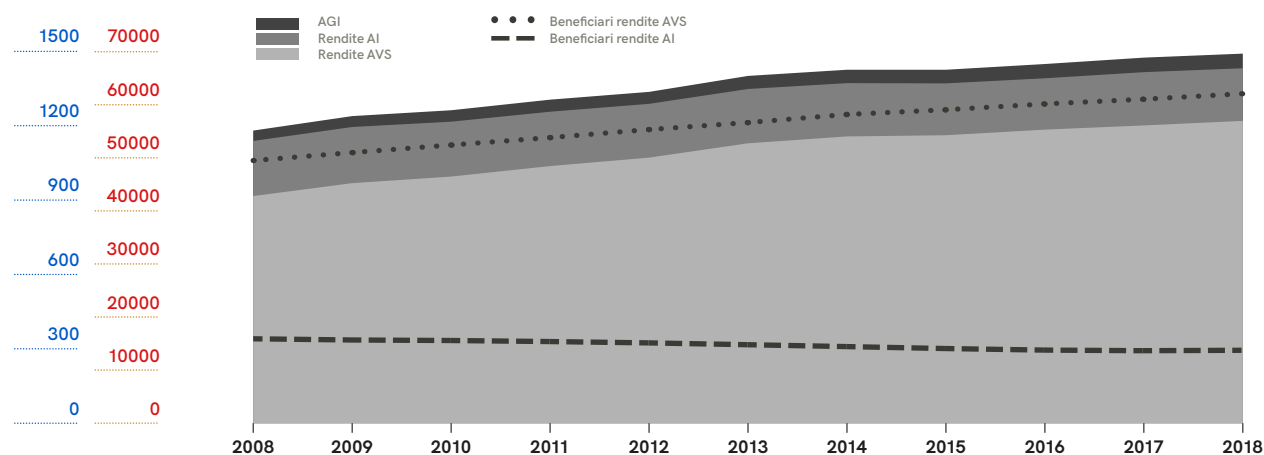

AGI	41.8	44.0	46.1	48.6	48.3	52.7	54.0	55.0	57.5	58.6	59.0
Rendite AI	222.3	226.5	221.4	219.3	216.9	219.1	215.0	209.2	207.2	214.9	212.3
Rendite AVS	916.3	968.3	994.9	1'037.2	1'071.3	1'129.1	1'156.8	1'161.6	1'184.2	1'201.2	1'219.5
Totale rendite AVS/AI e AGI	1'180.4	1'238.8	1'262.5	1'305.1	1'336.5	1'401.0	1'255	1'425.8	1'448.9	1'474.7	1'490.8
Beneficiari rendite AVS	48'937	50'167	51'336	52'487	53'730	54'808	56'069	56'792	57'696	58'427	59'277
Beneficiari rendite AI	14'752	14'567	14'487	14'326	14'118	13'837	13'545	13'244	13'004	12'909	12'974

Prestazioni complementari AVS/AI (in mio CHF)

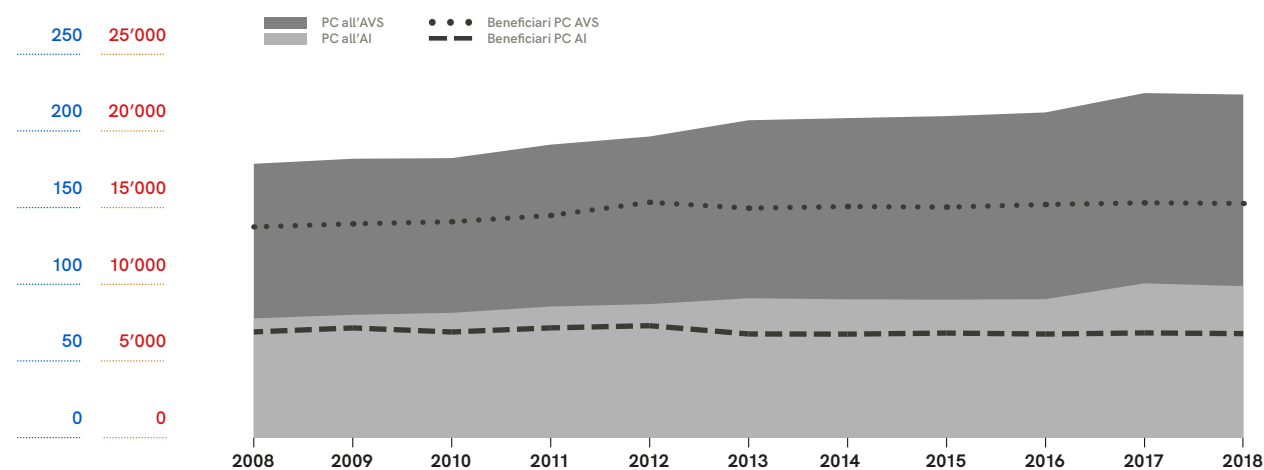

PC all'AVS	100.8	101.8	100.9	105.6	109.3	116.1	118.2	119.7	121.8	124.1	125.0
PC all'AI	77.8	80.1	81.4	85.5	87.1	90.9	90.2	90.0	90.3	100.6	98.8
Totale PC AVS/AI	178.7	181.9	182.3	191.1	196.4	207.0	208.5	209.7	212.1	224.7	223.9
Beneficiari PC AVS	14'080	14'276	14'417	14'824	15'676	15'297	15'403	15'366	15'532	15'646	15'602
Beneficiari PC AI	7'254	7'514	7'250	7'517	7'660	7'122	7'112	7'180	7'117	7'190	7'144
Totale beneficiari PC AVS/AI	21'334	21'790	21'667	22'341	23'336	22'419	22'515	22'546	22'649	22'836	22'746

Ripam e contributi assicurativi per insolventi (in mio CHF)

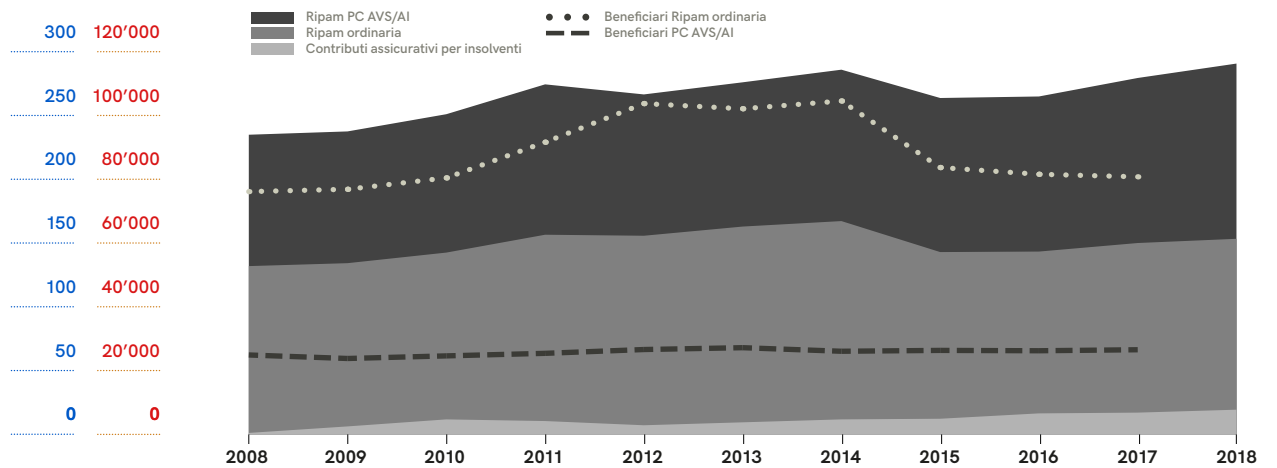

	2008	2009	2010	2011	2012	2013	2014	2015	2016	2017	2018
Ripam PC AVS/AI	103.0	103.3	108.5	117.9	110.8	113.1	118.7	120.8	121.6	129.4	137.4
Ripam ordinaria	131.9	134.2	142.5	156.5	155.7	162.9	167.2	142.9	143.3	150.0	153.3
Totale Ripam	234.9	237.5	251.0	274.3	266.6	276.0	285.9	263.7	265.0	279.4	290.7
Contr. ass. per insolventi	1.1	6.2	11.7	10.4	7.1	9.4	11.7	12.2	16.4	17.0	19.3
Benef. Ripam ordinaria*	76'123	76'852	80'422	91'620	103'728	102'110	104'542	83'669	81'562	80'760	-
Benef. PC AVS/AI*	24'886	23'784	24'600	25'400	26'595	27'171	26'052	26'321	26'212	26'526	-

* Il numero di beneficiari per l'anno 2018 non è ancora disponibile

Assegni familiari (in mio CHF)

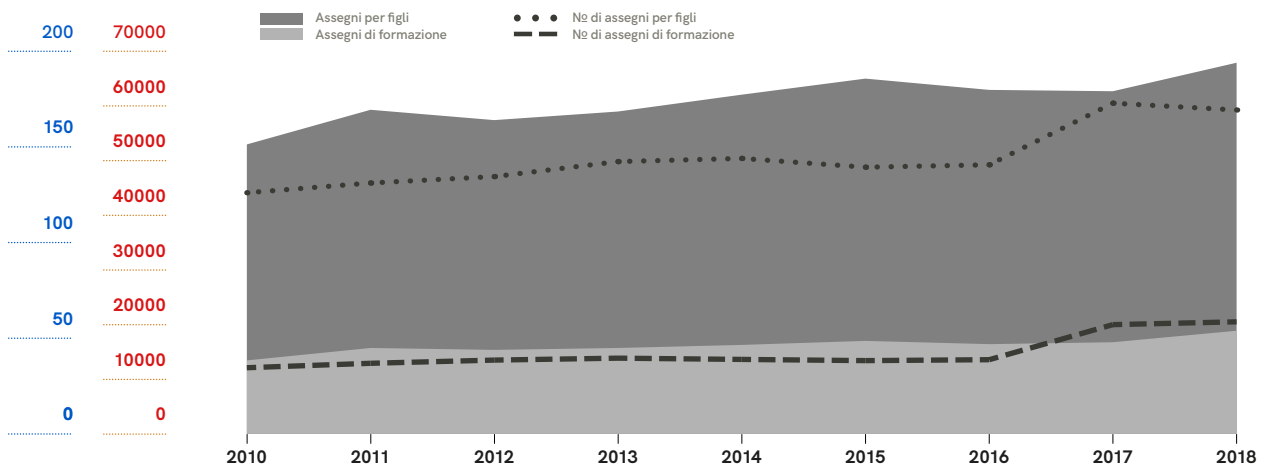

	2010	2011	2012	2013	2014	2015	2016	2017	2018
Assegni per figli	112.9	124.5	120.1	123.6	130.8	137.1	132.9	131.2	140.1
Assegni di formazione	38.4	44.9	43.9	44.9	46.5	48.6	46.9	47.9	53.9
Totale AF*	152.8	171.0	165.6	170.1	178.7	187.2	181.1	180.5	195.3
№ di assegni per figli	44'173	45'956	47'130	49'872	50'450	48'848	49'283	60'558	59'313
№ assegni di formazione	12'160	12'971	13'557	13'910	13'680	13'461	13'629	20'043	20'559
№ totale di assegni**	56'333	58'927	60'687	63'782	64'130	62'309	62'912	80'601	79'872

* Sono compresi gli assegni familiari per i lavoratori agricoli

**Avvertenza: fino al 2016 i dati si riferiscono al numero di assegni versati il 31.12, mentre dal 2017 sono indicati il numero di assegni versati nel corso dell'esercizio (01.01-31.12)

Assegno familiare integrativo e assegno di prima infanzia (in mio CHF)

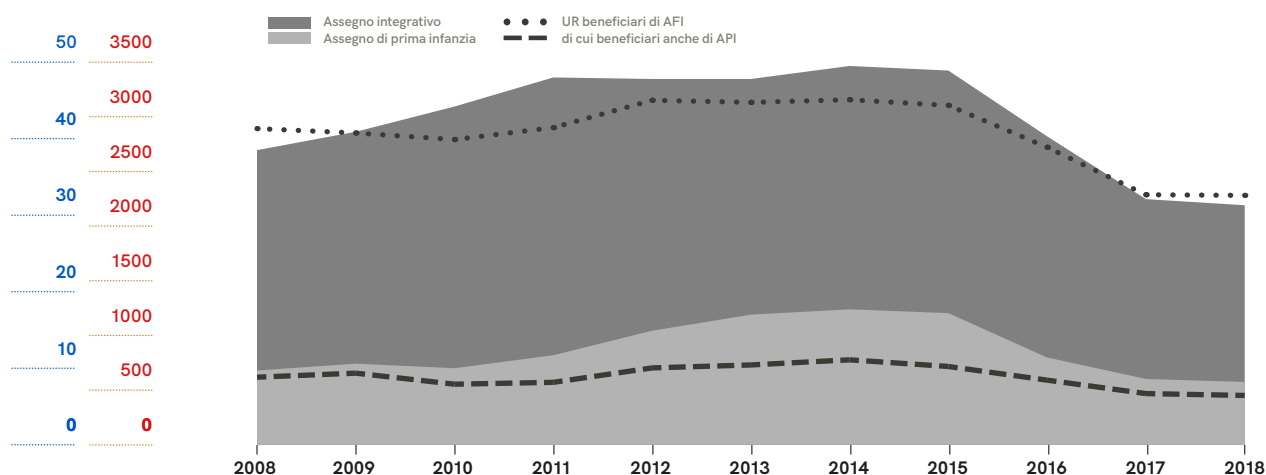

Ass. integrativo	28.8	30.3	34.2	36.3	32.9	30.8	31.8	31.7	28.9	23.5	23.1
Ass. di prima infanzia	9.7	10.6	10.0	11.7	14.9	17.0	17.7	17.2	11.4	8.6	8.2
Totale AFI e API	38.5	40.9	44.2	47.9	47.8	47.7	49.5	48.9	40.2	32.1	31.3
UR beneficiarie di AFI	2'892	2'852	2'792	2'901	3'151	3'132	3'156	3'104	2'721	2'287	2'281
di cui benef. anche di API	618	655	554	571	703	730	777	716	591	468	451

Ulteriori dettagli sono visibili ai capitoli 6-9 del presente rendiconto.

Le tabelle seguenti espongono in forma riassuntiva la redistribuzione attuata in Ticino dall'IAS, la cui attività è caratterizzata soprattutto dalla garanzia dei redditi sostitutivi, di competenza federale, e da quella dei redditi di complemento, di competenza

federale e cantonale. I dati sono quindi stati riaggregati secondo le principali funzioni che caratterizzano la sicurezza sociale. A fronte dei ricavi, di natura contributiva e fiscale, ci sono le spese per le varie assicurazioni sociali.

Le tabelle mostrano le differenze, per i vari ambiti, fra gli anni 2017 e 2018.

Garanzia dei redditi sostitutivi

Entrate	2017	2018	Scostamento
Contributi AVS/AI/IPG	978'506'381	999'197'024	2.1%
Fondi di compensazione (contributi prelevati da tutte le casse di compensazione e imposte dirette e indirette federali)	624'202'955	624'202'955	-0.3%
Contributi AD	171'151'656	176'254'279	3.0%
Uscite	2017	2018	Scostamento
Prestazioni AVS/AI/IPG/AMat	1'602'709'336	1'621'652'576	1.2%
Prestazioni AD	66'665'736	66'768'821	0.2%

Garanzia dei redditi di complemento

Entrate	2017	2018	Scostamento
Contributi assegni familiari ordinari	204'747'910	212'380'530	3.7%
Contributi assegni familiari di complemento ¹	21'972'436	21'914'427	-0.3%
Imposte federali, cantonali e comunali ²	514'212'135	523'954'587	1.9%

Uscite	2017	2018	Scostamento
Assegni familiari ordinari e agricoli	180'469'632	195'290'774	8.2%
Assegni familiari di complemento	32'116'634	31'303'933	-2.5%
Prestazioni complementari	224'675'603	223'866'071	-0.4%
Riduzione premi Ass. malattia (Ripam) ²	279'392'334	290'699'010	4.0%

Garanzia delle cure sanitarie

Entrate	2017	2018	Scostamento
Imposte cantonali e comunali ²	16'514'115	18'802'529	13.9%
Recupero oneri assicurativi pregressi da assicurati insolventi	511'505	528'437	3.3%

Uscite	2017	2018	Scostamento
Assicurati insolventi ²	17'025'620	19'330'966	13.5%

1 Contributo prelevato da tutte le Casse AF

2 Dati 2018 provvisori



Sergio Montorfani, Direttore (sinistra) / Maurizio Pelli, Vicedirettore (destra)



2.

Organizzazione

2.1 Organigramma

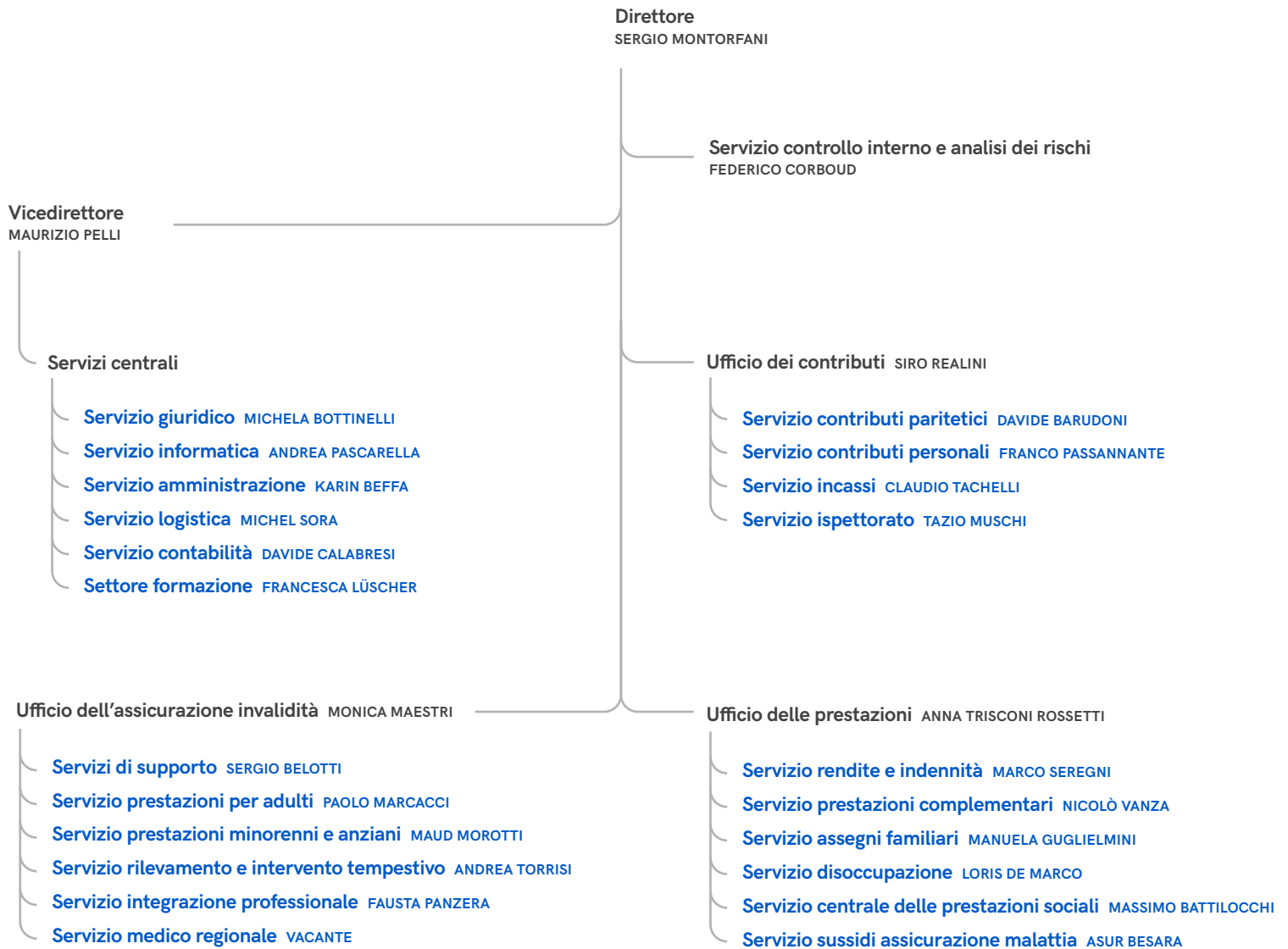

2.2 Commissione di vigilanza

La Commissione di vigilanza della Cassa cantonale di compensazione AVS, composta da 6 membri, è nominata dal Consiglio di Stato. La composizione è la seguente:

Presidente:

Paolo Beltraminelli

Direttore Dipartimento della sanità e della socialità

Membri:

Luca Albertoni

Consuelo Allidi

Renzo Ambrosetti

Vittorino Anastasia

Stefano Modenini

2.3 Collaboratori

Al 31 dicembre 2018 i collaboratori dell'Istituto delle assicurazioni sociali erano 382, per un totale di 340.4 unità a tempo pieno.

2.4 Agenzie AVS

Esiste un'agenzia AVS in ogni comune del Cantone (115).



3. L'indennità per insolvenza

3.1 Scopo, condizioni del diritto e importo dell'indennità

L'indennità per insolvenza è una delle prestazioni garantite dall'assicurazione contro la disoccupazione¹ e disciplinate dalla relativa legislazione federale².

Lo scopo di questo aiuto sociale è quello di colmare la perdita di salario di un lavoratore dipendente, non in quanto disoccupato (cioè quando lo stesso ha perso il suo lavoro) ma perché il suo datore di lavoro è in uno stato di insolvenza e non può quindi versargli lo stipendio per il lavoro che il suo collaboratore ha effettivamente svolto. L'indennità protegge quindi i crediti salariali del lavoratore, per evitare che incorra in gravi difficoltà in seguito alle perdite di salario subite.

L'insolvenza presuppone che il datore di lavoro sia fallito oppure che il fallimento non possa essere decretato in quanto (in ragione di manifesto indebitamento) nessun creditore si è dichiarato disposto ad anticipare le spese esecutive; vi è insolvenza anche quando al datore di lavoro è stata concessa una moratoria concordataria oppure se nei suoi confronti è stata depositata una domanda di pignoramento per crediti salariali.

Per poter beneficiare dell'indennità di insolvenza, il lavoratore deve rendere plausibile il suo credito salariale e dimostrare i passi concreti intrapresi per validamente e tempestivamente rivendicarlo, ciò che presuppone di averlo fatto valere presso il datore di lavoro tramite solleciti scritti e in seguito aver intrapreso la via esecutiva nei suoi confronti.

L'indennità per insolvenza copre, per lo stesso datore di lavoro, i crediti salariali (oltre la 13ma mensilità, ev. gratifiche, le indennità per vacanze o festivi e altre indennità previste dal contratto di lavoro) relativi agli ultimi 4 mesi del rapporto lavorativo (fino al massimale di salario previsto dalla legge), a condizione che il dipendente abbia concretamente lavorato.

La prestazione deve essere richiesta, rispettando i termini previsti dalla legge, alla Cassa pubblica (cioè la Cassa cantonale) di disoccupazione del Cantone ove ha la sede l'Ufficio esecuzioni e fallimenti competente per la procedura esecutiva.

3.2 Dati statistici

Così come l'indennità di disoccupazione e quella per lavoro ridotto, l'entità delle indennità per insolvenza erogate in un anno concorre a formulare una diagnosi sullo stato di salute delle aziende di un Cantone e, quindi, della Confederazione. In altre parole, costituisce un barometro della situazione congiunturale.

In Ticino, è la Cassa pubblica di disoccupazione – che rientra nel novero degli enti e delle corporazioni di diritto pubblico gestite sotto l'egida dell'Istituto delle assicurazioni sociali – a gestire tutte le richieste di indennità di insolvenza: essa ha, quindi, una visione globale sull'evoluzione di questa prestazione della nostra rete di sicurezza sociale.

Rispetto all'anno precedente, nel 2018 le aziende oggetto d'insolvenza sono aumentate esponenzialmente, malgrado il basso tasso medio di disoccupazione (2.6% a livello svizzero e 3% a livello ticinese) ed il buon andamento congiunturale generale: da 177 a 195, ciò che costituisce il dato più elevato degli ultimi 12 anni. Anche il numero di persone beneficiarie è aumentato, passando dai 754 del 2017 agli 828 del 2018. L'importo erogato nel corso del 2018 ha raggiunto gli 8.5 mio, con un incremento di ca. 2.5 mio rispetto al 2017.

In termini di numero di beneficiari e aziende, rispettivamente di spesa, il 2018 ha una certa similitudine col 2013.

¹ Le altre sono l'indennità di disoccupazione, quella per intemperie e per lavoro ridotto.

² Legge federale sull'assicurazione obbligatoria contro la disoccupazione e l'indennità per insolvenza del 25 giugno 1982 (RS 837.0) e relativa ordinanza (RS 837.02).

Evoluzione numero beneficiari / aziende e spesa

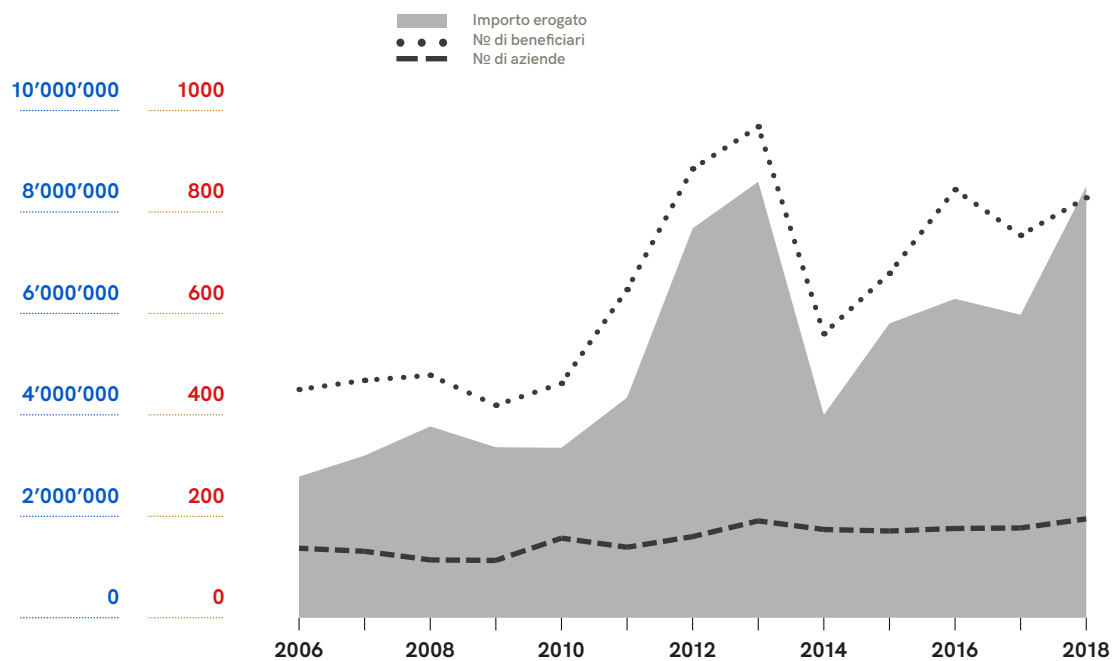

Anno	Importo erogato (in CHF)	Numero beneficiari	Numero aziende
2006	2'782'250.45	450	137
2007	3'198'353.00	468	131
2008	3'772'788.00	478	114
2009	3'361'331.45	419	113
2010	3'351'408.00	462	157
2011	4'340'293.00	647	139
2012	7'676'772.00	885	160
2013	8'594'768.00	968	191
2014	4'001'091.00	560	174
2015	5'801'910.00	679	171
2016	6'287'676.00	844	176
2017	5'974'401.00	754	177
2018	8'503'685.00	828	195

Fonte: dati Istituto delle assicurazioni sociali

3.3 Recupero presso i datori di lavoro delle indennità erogate

Come si vede dal grafico, il numero di beneficiari non è evoluto con la medesima modalità di quello delle aziende; per gli anni dove nel numero di beneficiari si nota un particolare picco (in particolare nel 2013 ma anche, in misura minore, nel 2016 e nel 2018) il fenomeno è dovuto al fatto che lo stato di insolvenza che ha giustificato l'erogazione delle indennità ha interessato grosse aziende, quindi con un elevato numero di dipendenti.

Con il pagamento delle indennità, le pretese salariali del lavoratore, compreso il privilegio legale di cui esso gode nel fallimento, sono trasferite alla Cassa di disoccupazione che gliel'ha versate. In virtù della descritta surrogazione, la Cassa è così abilitata ad agire in giustizia nei confronti del datore di lavoro per recuperare le indennità che ha erogato al lavoratore. In caso di fallimento o pignoramento, la Cassa

insinua il suo credito al competente Ufficio esecuzioni e fallimenti, rispettivamente al commissario del concordato se è stata concessa una moratoria concordataria. Diversamente, in caso di manifesto indebitamento, la Cassa rivendica anzitutto il credito presso il datore di lavoro, impartendogli un termine per provvedere al pagamento; se il datore di lavoro non vi dà seguito, la Cassa avvia la procedura esecutiva per l'incasso.

Nella tabella che segue sono elencati gli importi recuperati dalla Cassa tramite la procedura sopra descritta.

Come ovvio, quanto il lavoratore medesimo è riuscito ad incassare presso il suo datore di lavoro nel fallimento o nella moratoria concordataria o per via esecutiva di pignoramento deve essere riversato alla Cassa; si sottolinea che quanto recuperato dalla Cassa a questo titolo non è compreso nei dati i cui alla tabella che segue.

Evoluzione recupero presso i datori di lavoro dopo surrogazione

Entrate	Importo incassato nell'anno	% di incasso rispetto al fatturato nell'anno
2010	370'000	11%
2011	360'000	8.3%
2012	330'000	4.3%
2013	290'000	3.4%
2014	1'376'179	34.4%
2015	690'360	11.9%
2016	688'845	10.95%
2017	1'156'018	19.35%
2018	284'516	3.35%

Fonte: dati Istituto delle assicurazioni sociali

Si precisa che gli importi relativi all'incasso negli anni esposti sono dati di cassa: nella maggior parte dei casi essi si riferiscono a indennità per insolvenza erogate negli anni precedenti.

Come si vede dalla tabella, la percentuale di recupero tramite la procedura sopra descritta non è stabile negli anni; essa attesta le difficoltà d'incasso presso una ditta che ha dei problemi o è addirittura fallita. Quello che le Casse pubbliche di disoccupazione non riescono ad incassare presso i datori di lavoro, resta a carico del Fondo di compensazione della disoccupazione, che è gestito a livello federale. È importante ricordare che per la

Confederazione, i Cantoni e i Comuni il mancato recupero presso le aziende non incide finanziariamente, visto che il modello di finanziamento della LADI è di tipo contributivo.

Nell'AVS, assicurazione sociale di ben altro calibro, con lo strumento dell'art. 52 LAVS le possibilità di recupero per le Casse di compensazione AVS/AI/IPG (per i contributi sociali) sono migliori, in quanto le Casse AVS possono rifarsi sugli organi (formali e materiali), cioè sulle persone, di una società che non ha provveduto a pagare i contributi sociali quando questi non possono più essere riscossi per le vie ordinarie.



Anna Trisconi Rossetti, Capoufficio Prestazioni



4.

**Contributo per l'assistenza
nell'Assicurazione
invalidità: evoluzione dalla
sua introduzione**

Il contributo per l'assistenza è una prestazione dell'assicurazione per l'invalidità (AI) introdotta dalla sesta revisione della legge il 1° gennaio 2012. Essa ha lo scopo di rafforzare l'autonomia degli assicurati non ancora in età ordinaria pensionabile AVS, permettendo loro di vivere a casa e, nel contempo, di alleggerire i familiari dall'aiuto che forniscono al proprio parente o coniuge bisognoso tramite l'assunzione di una persona che fornisca l'assistenza necessaria.

Gli assicurati che beneficiano della prestazione ne mantengono il diritto (diritto acquisito) al passaggio all'età AVS.

4.1 Le prestazioni di aiuto e calcolo

Il contributo per l'assistenza copre le prestazioni di aiuto fornite da una terza persona, chiamata assistente, necessarie per condurre una vita a casa propria il più possibile in autonomia.

Gli ambiti di assistenza sono numerosi: il compimento degli atti ordinari della vita, la gestione dell'economia domestica, la partecipazione alla vita sociale, l'organizzazione del tempo libero, l'educazione e l'accudimento dei figli, lo svolgimento di un'attività di pubblica utilità, lo svolgimento di una formazione o di un perfezionamento professionale, l'esercizio di un'attività lucrativa nel mercato del lavoro primario, la sorveglianza diurna, il servizio notturno.

A differenza dell'assegno per grandi invalidi, il contributo non corrisponde ad un importo fisso, ma è determinato in base all'assistenza effettivamente necessaria per ogni singolo assicurato e definito dal bisogno di aiuto mensile riconosciuto in ore. L'assicurazione può prendere a carico un numero massimo di ore, valutate sulla base della situazione individuale del beneficiario. Dal calcolo delle ore necessarie viene dedotto il tempo già coperto da altre prestazioni come l'assegno per grandi invalidi (aiuto regolare per svolgere gli atti ordinari della vita) e il contributo alle cure versato dalla LAMal.

Considerata la complessità del sistema, l'AI può riconoscere all'assicurato l'esigenza di una consulenza fornita da terzi (organizzazioni, fiduciarie, ecc.) per tutte le questioni che riguardano il diritto del lavoro, l'affiliazione come datore di lavoro, ecc. Per

questo tipo di prestazione viene versata un'indennità oraria di fr. 75.- per un massimo di fr. 1'500.- nei 18 mesi successivi alla sua concessione.

4.2 Gli importi orari

Gli importi orari dipendono dal tipo di assistenza e dalla gravità del danno alla salute. Il contributo di base ammonta a fr. 33.20 all'ora. Qualora il beneficiario, a causa del danno alla salute, necessiti di un assistente con qualifiche particolari, l'importo orario è di fr. 49.80.

Il servizio notturno dipende dall'intensità delle prestazioni di aiuto fornite, ma non deve superare l'importo di fr. 88.55 per notte.

I montanti versati includono sia i contributi sociali paritetici sia le indennità di vacanza.

Il pagamento avviene tramite fattura mensile, da presentare all'ufficio AI, che indichi le ore prestate ed è effettuato, dopo preavviso, dalla Centrale delle casse di compensazione di Ginevra.

4.3 Condizioni per il diritto

La condizione essenziale per avere diritto al contributo per l'assistenza è che l'assicurato benefici dell'assegno per grandi invalidi, che risieda al proprio domicilio e che conduca la propria economia domestica. A certe condizioni anche gli assicurati con una capacità limitata di esercitare i diritti civili possono beneficiare del contributo per l'assistenza: devono gestire una propria economia domestica, seguire assiduamente una formazione professionale nel mercato del lavoro regolare o altri tipi di formazione di livello secondario e terziario, oppure esercitare un'attività lucrativa per almeno 10 ore alla settimana nel mercato del lavoro regolare.

Pure gli assicurati minorenni hanno diritto a tale prestazione a patto che frequentino una scuola dell'obbligo in una classe normale o svolgano una formazione professionale nel mercato del lavoro regolare o un'altra formazione di tipo secondario, esercitino un'attività lucrativa di almeno 10 ore alla settimana nel mercato del lavoro primario oppure ricevano già un supplemento per cure intensive per un bisogno dovuto all'invalidità di almeno 6 ore giornaliere.

L'assistente che fornisce il servizio non può essere un parente in linea retta, il coniuge, il partner registrato o la persona convivente. Inoltre non è riconosciuto se l'aiuto è fornito durante un soggiorno ospedaliero, semiospedaliero o da un'organizzazione.

4.4 Controllo dell'ufficio AI

L'ufficio AI, oltre a verificare regolarmente la sussistenza delle condizioni materiali del diritto alla prestazione, controlla annualmente che l'assicurato abbia versato i contributi sociali in modo regolare.

A tale scopo richiede il relativo certificato rilasciato dalla Cassa cantonale di compensazione. Per contro non vi è una sorveglianza specifica del rispetto contrattuale secondo il codice delle obbligazioni. Tuttavia, qualora si venisse a conoscenza che l'assicurato non rispetti i propri obblighi come datore di lavoro, l'ufficio AI può ridurre o rifiutare la prestazione.

4.5 Statistiche

Si illustra qui di seguito quale sia stata l'evoluzione della prestazione dalla sua entrata in vigore:

Anno	Numero beneficiari	Numero fatture annue	Importo medio annuo per assicurato circa (in CHF)	Costi complessivi annui (in CHF)
2012	18	83	27'551	495'914
2013	45	487	43'162	1'942'284
2014	72	744	33'339	2'400'388
2015	97	1'073	37'009	3'589'872
2016	132	1'335	33'424	4'411'918
2017	148	1'593	33'379	4'940'036
2018	188	2'148	34'457	6'477'893



Monica Maestri Crivelli, Capoufficio Assicurazione invalidità



5.

**Assegni figli,
determinazione
e implementazione
del sistema di
perequazione degli
oneri fra Casse**

Il 27 novembre 2012, contestualmente alla modifica della Legge sugli assegni di famiglia del 18 dicembre 2008 (Laf) entrata in vigore il 1° gennaio 2013, il Parlamento ticinese ha approvato un termine di sette anni per l'implementazione di un sistema perequativo che coinvolgesse tutte le casse di compensazione per gli assegni familiari autorizzate ad esercitare in Ticino. Per rispettare il termine d'entrata in vigore fissato al 1° gennaio 2020, nel corso del 2018 è stato necessario mettere mano al progetto, individuando dapprima il modello di riferimento da proporre per la sua realizzazione ed iniziare ad imbastirne la costruzione affinché il progetto di modifica del Regolamento potesse essere sottoposto al Consiglio di Stato in tempo utile.

Le modalità di applicazione di questo sistema di perequazione, in virtù della delega legislativa a favore del Consiglio di Stato, sono contenute nella proposta di modifica del Regolamento sugli assegni di famiglia del 23 giugno 2009 (Reg. Laf). Il Regolamento così modificato, unitamente alla Laf, intende costituire le basi legali di riferimento per la perequazione degli oneri proposta.

Il meccanismo di perequazione degli oneri preconizzato si basa sul raffronto del coefficiente matematico di ogni singola Cassa di compensazione per gli assegni familiari (ottenuto dividendo i costi degli assegni per figli e di formazione, esclusi i costi amministrativi della Cassa, con la propria massa salariale e reddituale) con l'aliquota contributiva media calcolata sull'insieme dei costi degli assegni per figli e di formazione e delle masse salariali/reddituali a livello cantonale.

Secondo questo modello, per un dato anno, se l'aliquota contributiva matematica di una Cassa risultasse essere superiore all'aliquota contributiva media cantonale, la Cassa riceverebbe un contributo perequativo; mentre se questa risultasse essere inferiore all'aliquota media cantonale, la Cassa sarebbe chia-

mata a versare un contributo al fondo perequativo.

A garanzia del funzionamento del sistema e affinché le Casse ne possano tenere conto per il finanziamento degli assegni familiari, si è pensato all'allestimento di un conteggio preventivo che sarebbe trasmesso alle Casse prima della determinazione dell'aliquota per l'anno successivo. Secondo il modello preconizzato, il versamento dei crediti perequativi dovrebbe avvenire nel corso del quarto trimestre dell'anno di computo.

Il modello proposto, per garantire la corretta applicazione del sistema di perequazione e facilitarne la gestione esecutiva, individua una Cassa responsabile della gestione dell'intero sistema perequativo. Questa, per l'attività svolta, verrebbe indennizzata secondo una sperimentata chiave di ripartizione a suo tempo adottata per la gestione centralizzata degli Assegni familiari integrativi e di prima infanzia.



Siro Realini, Capoufficio Contributi

6. L'integrazione professionale nell'AI



Premessa

I dati si riferiscono alla situazione al 31 dicembre 2018

L'assicurazione invalidità aiuta le persone con problemi di salute a rimanere attive professionalmente o a reinserirsi nel mondo del lavoro, grazie a misure reintegrative individualizzate e adeguate. La quarta e, in misura più marcata, la quinta revisione della legge federale sull'assicurazione per l'invalidità (in vigore dal 2008) hanno ulteriormente esteso le misure d'intervento dell'AI e facilitato il loro accesso. In virtù del principio della «priorità dell'integrazione sulla rendita», il diritto alla rendita è dato solo se lo stato di salute della persona assicurata esclude ogni possibilità di reinserimento. Tale approccio risponde alle esigenze della maggior parte delle persone assicurate che, nonostante i problemi di salute, desiderano restare professionalmente attive. Nel contempo esso contribuisce a risanare le finanze dell'assicurazione invalidità.

Il documento intende informare sull'entità delle prestazioni di integrazione professionali fornite alle persone assicurate.

Comunicazioni di rilevamento tempestivo

A partire dal 1° gennaio 2008 esiste, oltre alla tradizionale domanda di prestazioni, la procedura di notifica all'Ufficio AI. Vari interlocutori, tra i quali i datori di lavoro e le altre assicurazioni coinvolte, oltre che le persone assicurate, sono autorizzati ad attivare la fase preliminare del rilevamento tempestivo, comunicando all'ufficio AI assenze dal posto di lavoro dovute a malattia o infortunio. Se richiesto o necessario, l'Ufficio AI è a disposizione per un colloquio di consulenza, durante il quale si esamina se e in che misura sia possibile fornire un sostegno e se sia opportuno o meno annunciarsi per chiedere delle prestazioni.

Comunicazioni di rilevamento tempestivo

2010	704
2011	686
2012	784
2013	706
2014	707
2015	664
2016	539
2017	409
2018	389

Nel corso del 2018:

- Sono state evase 417 comunicazioni di rilevamento tempestivo.
- Al 72% degli Assicurati è stato suggerito di depositare una domanda ufficiale e al rimanente 28% è stato suggerito di non depositarla (in quanto non necessario o perché indirizzati a un altro ente competente)
- Sono state depositate complessivamente 183 domande Ufficiali AI a seguito del rilevamento tempestivo

Domande ufficiale di prestazioni AI

Ogni anno all'Ufficio AI del Canton Ticino vengono aperte più di 10'000 domande di prestazioni. Alcuni assicurati depositano queste domande per la prima volta (le cosiddette "prime domande"), altre domande riguardano le revisioni di prestazioni accordate in passato (aperte d'ufficio o su domanda), alcune domande sono depositate dopo che in passato la prestazione è stata rifiutata (le "domande ulteriori") mentre l'ultimo tipo di domande riguarda prestazioni quali provvedimenti sanitari o mezzi ausiliari.

	2010	2011	2012	2013	2014	2015	2016	2017	2018
Annunci - Domande ufficiali AI	13'264	10'721	10'372	11'153	10'901	11'009	11'790	10'844	11'261
Di cui prime domande	3'148	3'104	3'207	3'454	3'424	3'373	3'250	3'290	3'345
Di cui revisioni	4'542	2'793	2'909	2'865	2'702	2'933	2'963	1'753	2'019
Di cui domande ulteriori	520	590	713	698	783	763	814	809	850
Di cui "Altro tipo" di domande	5'054	4'234	3'543	4'136	3'992	3'940	4'763	4'992	5'047

Misure di intervento tempestivo

Se opportuno, l'Ufficio AI può intervenire subito dopo una domanda formale, attuando misure di intervento tempestivo. In questo modo aiuta la persona a riprendere piede quanto prima nel mondo del lavoro. L'intervento tempestivo evita spesso che i problemi di salute diventino cronici. Durante questa fase, l'obiettivo più importante è riuscire a mantenere il posto di lavoro e permettere all'assicurato di continuare a svolgere la sua attività professionale oppure trovare altre soluzioni in collaborazione con il datore di lavoro.

I provvedimenti di intervento tempestivo comprendono:

- *corsi di formazione*
- *adeguamenti del posto di lavoro*
- *collocamento*
- *orientamento professionale*
- *riabilitazione socio-professionale*
- *provvedimenti di occupazione*

Nel corso degli anni, la percentuale di assicurati in intervento tempestivo che sono stati attivati tramite misure di intervento tempestivo è stata progressivamente aumentata per permettere a un numero sempre più grande di questi ultimi sia di beneficiare di queste misure sia di venir riattivati/mantenuti attivi nel modo migliore possibile.

Misure di intervento tempestivo

2010	2'142
2011	2'301
2012	2'964
2013	3'069
2014	3'211
2015	3'352
2016	2'830
2017	3'335
2018	3'504

Percentuale di Assicurati attivati con misure in IT

2010	36.1 %
2011	34.0 %
2012	36.2 %
2013	51.2 %
2014	47.7 %
2015	57.2 %
2016	50.2 %
2017	51.6 %
2018	47.4 %

Misure di reinserimento per preparare all'integrazione professionale

Molte persone che si annunciano agli Uffici AI per chiedere una rendita soffrono di malattie psichiche. Le misure di reinserimento sono state pensate in funzione dei loro bisogni specifici: allenando le loro capacità organizzative e la loro motivazione, queste persone possono riabituarsi gradualmente ai processi produttivi e mantenere le capacità lavorative restanti. Le misure di reinserimento sono adottate innanzitutto a livello di mercato del lavoro e, in secondo luogo, a livello propedeutico, in un istituto e solo se necessarie per la buona riuscita della reintegrazione professionale. Tuttavia, nel quadro legislativo, gli uffici AI devono esaminare dapprima se vi sia una minima probabilità di successo che possa portare la persona a riattivarsi in seguito nell'ambito lavorativo primario.

Misure di reinserimento

2010	41
2011	57
2012	76
2013	85
2014	66
2015	118
2016	82
2017	174
2018	187

Integrazione professionale

Con l'introduzione dell'intervento tempestivo nel 2008, l'Ufficio AI interviene più rapidamente organizzando con ca. il 70% degli assicurati un primo colloquio nelle settimane che seguono il deposito della domanda. Questo accompagnamento da parte di uno specialista in integrazione prevede, come già detto, sia la messa in atto di misure per permettere il mantenimento del posto di lavoro sia la ricerca e l'introduzione in un nuovo posto di lavoro per l'assicurato.

Questo si affianca al servizio di collocamento che l'Ufficio AI mette a disposizione delle persone interessate da un danno alla salute, per sostenerle nella ricerca di un posto di lavoro. Se una persona non è più in grado di svolgere la propria attività, potrà farsi consigliare nella scelta di una nuova professione.

	2010	2011	2012	2013	2014	2015	2016	2017	2018
Servizio di collocamento	496	719	606	446	507	398	313	254	145
Collocamenti in intervento tempestivo	527	633	986	1'077	1'056	1'119	946	1'168	2'368
Totale	1'023	1'352	1'592	1'523	1'563	1'517	1'259	1'422	2'513

Se occorre, l'Ufficio AI finanzia una riformazione, cosicché la persona assicurata possa esercitare una nuova attività professionale.

Nel caso di prime formazioni, l'Ufficio AI si assume

i costi supplementari che derivano dai problemi di salute della persona assicurata. Anche questi provvedimenti vanno ad aggiungersi alle misure di intervento tempestivo

	2010	2011	2012	2013	2014	2015	2016	2017	2018
Prima formazione professionale	120	132	159	293	232	238	283	346	334
Riformazione professionale	227	159	243	329	377	428	557	761	876
Totale	347	291	402	622	609	666	840	1'107	1'210

Mantenimento di posti di lavoro e nuovi collocamenti

Nel corso degli ultimi anni, l'ufficio AI si è impegnato a sostenere sempre più gli assicurati nella ricerca di posti di lavoro. Grazie al continuo contatto con le aziende tramite i propri consulenti si è potuto incrementare in Ticino la rete di collaborazione. Forniamo le cifre dal 2010 perché la registrazione dei dati prima di quell'anno non era contemplata dal sistema di monitoraggio.

	2010	2011	2012	2013	2014	2015	2016	2017	2018
Mantenimento del posto di lavoro	85	240	754	711	731	696	642	706	763
Nuovo posto di lavoro	101	206	284	280	314	278	232	236	203
Totale	186	446	1'038	991	1'045	974	874	942	966

Nella maggior parte dei casi (918 su 966) si tratta di un posto di lavoro per il quale l'assicurato è vincolato con il datore di lavoro tramite un contratto a tempo indeterminato.

Questi risultati sono possibili anche grazie alla stretta collaborazione che l'Ufficio AI ha stretto con i datori di lavoro presenti sul territorio cantonale.

Datori di lavoro nella rete AI

2010	975
2011	1'115
2012	1'942
2013	2'285
2014	2'524
2015	2'633
2016	2'859
2017	3'127
2018	3'311

Incentivi per datori di lavoro

È possibile integrare le persone con problemi di salute solo se collaborano strettamente con i datori di lavoro. Durante il periodo di introduzione, l'Ufficio AI offre il suo sostegno finanziario ai datori di lavoro che impiegano una persona con problemi di salute e che lo richiedono.

Assegni per il periodo di introduzione

2010	41
2011	59
2012	63
2013	103
2014	98
2015	111
2016	79
2017	63
2018	42



7.

**Cassa cantonale di
compensazione AVS/AI/IPG**

7.1 Contributi AVS/AI/IPG

7.1.1 Affiliati secondo il tipo

	2011	2012	2013	2014	2015	2016	2017	2018
Indipendenti e indipendenti con salariati	15'894	16'398	16'866	17'281	18'483	18'371	18'053	17'646
Solo datori di lavoro	18'598	19'541	20'721	21'906	21'769	22'001	22'592	23'356
Economie domestiche	5'341	5'795	6'277	7'319	8'084	8'855	9'866	10'294
Datori di lavoro che non occupano salariati	11'862	12'253	12'707	12'976	11'118	11'258	11'180	10'465
Persone senza attività lucrativa	27'096	27'622	27'736	28'173	30'865	30'542	29'894	29'933
Salariati il cui datore di lavoro non è tenuto a pagare i contributi	225	231	223	212	260	251	254	254
Totale	79'016	81'840	84'530	87'867	90'579	91'278	91'839	91'948

7.1.2 Contributi AVS/AI/IPG/AD fatturati secondo il tipo

	2013	2014	2015	2016	2017	2018
Indipendenti e PSAL ¹	108'330'507	112'123'148	95'910'216	131'127'050	135'731'344	128'560'648
Paritetici ²	753'142'797	786'923'018	858'283'375	836'141'404	842'775'037	870'636'375
Assicurazione disoccupazione	151'352'030	156'861'682	170'705'393	167'708'388	171'151'656	176'254'279
Totale	1'012'825'333	1'055'907'848	1'124'898'984	1'134'976'842	1'149'658'037	1'175'451'303

¹ Contributi personali degli indipendenti, delle persone senza attività lucrativa e degli assicurati il cui datore di lavoro non è sottoposto all'obbligo contributivo

² Contributi paritetici del 10,1% sui salari

7.1.3 Contributi AVS/AI/IPG/AD scaduti secondo il tipo

	2015		2016		2017		2018	
	Nº	Importo	Nº	Importo	Nº	Importo	Nº	Importo
Dilazioni	2'927	23'909'078	5'462	31'354'538	5'959	34'312'358	5'406	32'700'934
Precetti	12'730	37'346'226	17'722	49'929'711	22'192	56'086'258	18'205	46'182'637
Compensazioni	572	1'148'307	618	1'328'516	639	1'115'555	727	1'423'422
Fallimenti, concordati, moratorie	519	10'869'817	652	17'486'821	767	18'881'713	690	24'726'268
Attestati di carenza beni	4'661	14'773'940	4'254	15'467'641	6'833	19'692'374	6'133	19'185'753
Decisioni di risarcimento danni ¹	314	6'143'971	310	5'716'768	326	6'372'193	394	6'814'273
Totale contributi scaduti	16'748	73'273'428	24'454	100'099'586	29'557	110'395'884	25'028	105'033'261

7.2 Prestazioni

7.2.1 Beneficiari di rendite ordinarie e straordinarie dell'assicurazione vecchiaia e superstiti (AVS) secondo il tipo

	2014		2015		2016		2017		2018	
	Ord.	Straord.	Ord.	Straord.	Ord.	Straord.	Ord.	Straord.	Ord.	Straord.
Semplice di vecchiaia	52'560	49	53'376	47	54'309	44	55'086	36	55'985	32
Per vedova/vedovo	1'698	0	1'652	0	1'624	0	1'625	0	1'608	0
Compleativa per la moglie	172	0	138	0	110	0	93	0	76	0
Semplice per orfano	808	2	772	1	758	3	725	3	689	3
Doppia per orfano										
Compleativa semplice per figlio	780		806		848		859	0	884	0
Totale	56'018	51	56'744	48	57'649	47	58'388	39	59'242	35

7.2.2 Beneficiari di rendite ordinarie e straordinarie dell'assicurazione invalidità (AI) secondo il tipo

	2014		2015		2016		2017		2018	
	Ord.	Straord.	Ord.	Straord.	Ord.	Straord.	Ord.	Straord.	Ord.	Straord.
Intera semplice	5'471	1'567	5'314	1'623	5'210	1'663	5'159	1'714	5'179	1'769
3/4 semplice	634	42	613	44	630	41	638	45	661	53
Mezza semplice	1'728	60	1'697	63	1'612	68	1'573	69	1'578	75
1/4 semplice	791	19	797	22	776	26	782	29	783	30
Intera per coniugi	2		0	0	0	0	0	0	0	0
Intera completiva figli	1'654	124	1'550	129	1'504	126	1'460	132	1'419	138
3/4 completiva figli	275	10	270	8	278	10	271	11	266	11
Mezza completiva figli	758	17	713	16	680	14	665	12	665	12
1/4 completiva figli	393	0	384	1	362	4	344	5	330	5
Compleativa doppia figli	0	0	0	0	0	0	0	0	0	0
Totale	11'706	1'839	11'338	1'906	11'052	1'952	10'892	2'017	10'881	2'093

7.2.3 Beneficiari di assegni per grandi invalidi AVS e AI

	2011	2012	2013	2014	2015	2016	2017	2018
Assegni per grandi invalidi AVS	3'211	3'230	3'323	3'432	3'360	3'536	3'529	3'549
Assegni per grandi invalidi AI	1'235	1'150	1'183	1'210	1'257	1'296	1'358	1'402
Totale	4'446	4'380	4'506	4'642	4'617	4'832	4'887	4'951

7.2.4 Importi versati ai beneficiari di rendite e di assegni per grandi invalidi AVS e AI secondo il tipo

	2013	2014	2015	2016	2017	2018
Rendite AVS ordinarie	1'128'162'666	1'155'848'520	1'160'699'395	1'183'354'699	1'200'479'757	1'218'849'553
Rendite AVS straordinarie	973'739	919'142	875'124	842'459	704'097	633'993
Rendite AI ordinarie	187'801'610	182'857'513	175'180'395	172'714'139	178'774'095	175'333'949
Rendite AI straordinarie	31'340'944	32'187'110	34'056'705	34'494'190	36'156'992	36'949'889
Assegni per grandi invalidi AVS	36'685'803	38'067'517	37'533'517	39'539'682	39'475'530	39'694'881
Assegni per grandi invalidi AI	16'002'490	15'952'294	17'427'783	17'926'728	19'107'619	19'354'587
Totale	1'400'967'252	1'425'832'096	1'425'772'919	1'448'871'897	1'474'698'090	1'490'816'852

7.2.5 Indennità giornaliera AI: certificati di pagamento e importi versati

	2012	2013	2014	2015	2016	2017	2018
Certificati di pagamento	2'716	3'304	3'462	3'364	3'198	2'962	3'566
Importo delle prestazioni	7'128'359	7'731'385	8'349'429	8'429'023	8'982'673	9'077'227	10'027'796

7.2.6 Indennità per perdita di guadagno (IPG): numero di indennità e importi versati

	2012	2013	2014	2015	2016	2017	2018
Indennità pagate	17'126	19'399	21'114	20'921	21'136	21'849	21'660
Importo delle indennità	17'045'934	17'930'469	19'052'654	18'890'983	18'679'805	19'261'692	18'299'872

7.2.7 Assicurazione maternità: numero di indennità e importi versati

	2012	2013	2014	2015	2016	2017	2018
Domande accolte	1'458	1'477	1'400	1'486	1'574	1'740	1'786
Domande respinte	4	11	15	14	10	9	13
Ordini di pagamento	6'617	6'898	7'606	7'173	7'486	7'483	7'550
Importo delle indennità	17'137'399	17'512'782	20'056'208	18'711'776	19'609'155	19'584'480	19'776'696

7.2.8 Assegni familiari ai piccoli contadini e ai lavoratori agricoli: beneficiari e importi versati

	2014		2015		2016		2017		2018	
	Beneficiari	Importo	Beneficiari	Importo	Beneficiari	Importo	Beneficiari	Importo	Beneficiari	Importo
Contadini (indipendenti)										
→ Di montagna	85	478'376	83	483'064	80	292'222	85	463'982	88	436'593
→ Del piano	54	249'227	58	249'951	55	347'739	54	221'998	50	187'958
Lavoratori agricoli (figli)										
→ Di montagna	20	81'377	23	86'442	27	85'236	25	104'615	31	124'305
→ Del piano	152	616'095	160	618'268	150	564'282	133	530'079	134	562'998
Totale	311	1'425'075	324	1'437'724	312	1'289'479	297	1'320'674	303	1'311'854

7.2.9 Beneficiari di prestazioni complementari alla rendita AVS secondo il tipo di rendita

	2010	2011	2012	2013	2014	2015	2016	2017	2018
Semplice di vecchiaia	13'318	13'667	14'533	14'350	14'463	14'459	14'580	14'710	14'684
Per vedova/vedovo	481	499	532	520	529	519	527	545	532
Compleativa per la moglie	258	314	231	60	47	41	36	25	22
Semplice per orfano	239	232	239	226	217	204	224	217	204
Doppia per orfano				0	0	0	0	0	0
Compleativa semplice per figlio	121	112	141	141	147	143	165	149	160
Totale	14'417	14'824	15'676	15'297	15'403	15'366	15'532	15'646	15'602

7.2.10 Beneficiari di prestazioni complementari alla rendita AI secondo il tipo di rendita

	2010	2011	2012	2013	2014	2015	2016	2017	2018
Intera semplice	3'888	4085	4'142	4'139	4'188	4'224	4'204	4'256	4'302
3/4 semplice	296	301	327	316	325	331	343	364	372
Mezza semplice	834	838	881	857	833	844	847	857	820
1/4 semplice	384	398	439	418	421	442	431	439	442
Intera completiva figli	1'006	1078	1'020	717	689	667	657	636	606
3/4 completiva figli	149	146	166	127	132	130	120	138	126
Mezza completiva figli	436	406	419	338	329	342	330	317	296
1/4 completiva figli	255	263	265	210	195	200	185	183	180
Compleativa doppia figli	2	2	1	0	0	0	0	0	0
Totale	7'250	7'517	7'660	7'122	7'112	7'180	7'117	7'190	7'144

7.2.11 Importi versati ai beneficiari di prestazioni complementari alla rendita AI e AVS

	2012	2013	2014	2015	2016	2017	2018
Prestazioni complementari all'AVS	109'314'919	116'120'854	118'233'502	119'736'789	121'775'494	124'071'682	125'046'633
→ di cui per fabbisogno	91'994'526	97'091'679	99'801'750	100'770'356	102'576'262	104'049'790	104'901'404
→ di cui per spese di malattia	17'320'393	19'029'175	18'431'751	18'966'433	19'199'232	20'021'892	20'145'229
Prestazioni complementari all'AI	87'094'507	90'900'461	90'219'790	89'987'921	90'347'099	100'603'921	98'819'438
→ di cui per fabbisogno	76'930'558	79'562'422	80'278'057	80'197'684	80'784'489	90'503'880	88'579'572
→ di cui per spese di malattia	10'163'949	11'338'039	9'941'733	9'790'237	9'562'610	10'100'041	10'239'866
Totale	196'409'426	207'021'315	208'453'292	209'724'709	212'122'592	224'675'603	223'866'071

7.3 Assicurazione contro le malattie

7.3.1 Assicurati e sussidi versati

	2014		2015		2016		2017	
	Assicurati	Sussidi	Assicurati	Sussidi	Assicurati	Sussidi	Assicurati	Sussidi
Totale sussidiati	104'542	166'124'880	83'669	142'946'097	81'562	143'348'071	80'760	149'953'239
→ Persone sole senza figli	19'372	44'814'373	16'571	42'474'574	16'151	42'759'652	16'057	44'835'553
→ Persone sole con figli	15'019	24'703'069	12'023	19'447'703	11'545	18'938'520	11'280	19'562'368
→ Coppie senza figli	11'669	16'993'142	5'792	10'473'485	5'777	10'701'938	5'725	11'246'544
→ Coppie con figli	58'482	79'614'295	49'283	70'550'334	48'089	70'947'960	47'698	74'308'774
Beneficiari PC AVS/AI	26'052	118'726'605	26'321	120'798'328	26'212	121'635'873	26'526	129'439'096
Beneficiari Laps ¹		1'046'700						
Assicurati sospesi/ACB		11'665'353		12'193'192		16'350'750		17'025'620
Totale		297'563'538		275'937'616		281'334'693		296'417'954

¹ Operazione straordinaria 2014 a seguito del referendum del 18 maggio 2014



8.

**Cassa
cantonale
assegni
familiari**

8.1 Assegno di base e assegno per giovani in formazione

8.1.1 Affiliati, contributi fatturati, numero figli e assegni versati

	2013 ¹	2014	2015	2016	2017	2018
Affiliati	50'199	52'585	50'661	54'479	53'281	53'135
→ Datori di lavoro	28'240	30'391	29'145	31'200	29'979	30'393
→ Persone senza attività lucrativa	5'481	5'318	5'282	6'028	5'994	5'700
→ Salariati senza datore di lavoro	217	206	210	242	253	247
→ Indipendenti	16'261	16'670	16'024	17'009	17'055	16'795
Contributi fatturati¹	192'203'112	198'894'514	208'334'934	215'643'931	204'747'910	212'380'530
→ Datori di lavoro	178'827'885	188'273'774	197'448'003	201'413'177	190'399'569	198'184'442
→ Persone senza attività lucrativa	3'216'495	4'056'757	4'522'287	5'746'870	6'748'676	6'121'263
→ Salariati senza datore di lavoro	307'435	311'905	381'383	513'651	492'731	436'519
→ Indipendenti	9'851'297	6'252'078	5'983'261	7'970'233	7'106'934	7'638'304
Numero di figli²	63'782	64'130	62'309	62'912	80'601	79'872
→ Assegni di base	49'872	50'450	48'848	49'283	60'558	59'313
→ Assegni di formazione	13'910	13'680	13'461	13'629	20'043	20'559
Assegni versati	168'554'187	177'304'217	185'758'633	179'844'017	179'148'958	193'978'920
→ Assegni di base	123'609'556	130'792'893	137'140'185	132'895'906	131'219'842	140'092'070
→ Assegni di formazione	44'944'631	46'511'324	48'618'447	46'948'111	47'929'116	53'886'850
→ Ai salariati	161'281'293	166'758'816	175'415'591	168'442'346	167'043'493	180'942'054
→ Alle persone senza attività lucrativa	3'584'419	4'446'929	4'130'822	4'697'536	5'064'885	5'596'928
→ Ai salariati senza datore di lavoro	114'650	133'727	82'019	91'597	103'331	123'159
→ Agli indipendenti	3'573'825	5'964'746	6'130'201	6'612'538	6'937'249	7'316'780

¹ Dal 2013 hanno diritto agli assegni familiari anche i lavoratori indipendenti

² Fino al 2016 i dati si riferiscono al numero di assegni versati il 31.12, mentre dal 2017 sono indicati il numero di assegni versati nel corso dell'esercizio (01.01-31.12).

8.2 Assegno integrativo e assegno di prima infanzia

8.2.1 Richieste di assegno integrativo (AFI) e di prima infanzia (API)

	2010	2011	2012	2013	2014	2015 ¹	2016	2017	2018
Totale richieste	3'735	4'055	4'034	4'025	4'132	4'079	2'632	2'249	2'471
→ Accolte	3074	3'214	3'333	3'410	3'520	3'468	2'122	1'673	1'850
→ Rifiutate	324	333	462	438	423	392	372	436	427
→ Pendenti al 31 dicembre	337	508	239	177	189	219	138	140	194
Di cui anche API	1'616	1'672	1'731	1'716	1'786	1'716	1'528	1'426	1'352
→ Accolte	784	802	943	993	1080	1041	864	715	670
→ Rifiutate	656	649	680	640	623	597	574	623	569
→ Pendenti al 31 dicembre	176	221	108	83	83	78	90	88	113

¹ Dal 1° gennaio 2015 con la modifica dell'Art. 8 lett. c Reg Laps la revisione periodica viene effettuata ogni due anni dalla decorrenza del diritto (la diminuzione delle revisioni di fatto si evidenzia a contare dal 2016).

8.2.2 Importi versati ai beneficiari di assegno integrativo (AFI) e di prima infanzia (API)

	2012	2013	2014	2015	2016	2017	2018
Assegno integrativo	32'928'682	30'755'726	31'776'939	31'712'393	28'860'352	23'540'967	23'134'510
Assegno di prima infanzia	14'848'428	16'893'737	17'629'291	17'099'070	11'258'742	8'510'301	8'079'215
Rimborso spesa collocamento	66'429	59'919	91'113	109'557	98'854	65'366	90'208
Totale	47'843'539	47'709'382	49'497'343	48'921'020	40'217'949	32'116'634	31'303'933

8.2.3 Caratteristiche anagrafiche dei titolari del diritto di assegno integrativo (AFI) e di prima infanzia (API)

I dati riguardano le unità di riferimento (UR), economie domestiche ai sensi della Legge sull'armonizzazione e il coordinamento delle prestazioni sociali, che ricevono prestazioni nel mese di dicembre dell'anno di riferimento.

	2014		2015		2016		2017		2018	
	AFI	Di cui anche API	AFI	Di cui anche API	AFI	Di cui anche API	AFI	Di cui anche API	AFI	Di cui anche API
Tipologia familiare										
→ Persone sole con figli	1'285	273	1'277	268	1'181	226	1'114	210	1'190	209
→ Coppie con figli	1'871	504	1'827	448	1'540	365	1'173	258	1'091	242
Numero figli										
→ 1 figlio	1'165	362	1'156	332	972	255	924	230	899	216
→ 2 figli	1'363	280	1'283	251	1'126	206	860	135	858	134
→ 3 o più figli	628	135	665	133	623	130	503	103	524	101
Composizione UR										
→ 2 persone	710	177	690	158	635	131	609	122	618	122
→ 3 persone	897	252	903	251	733	187	683	160	702	148
→ 4 persone	1'038	236	970	200	856	164	606	107	552	99
→ 5 persone	393	80	426	79	387	81	304	65	320	61
→ 6 persone	97	29	96	24	91	24	71	7	71	11
→ 7 persone o più	21	3	19	4	19	4	14	7	18	10
Sesso										
→ Uomini	945	226	958	203	789	164	594	103	593	120
→ Donne	2'211	551	2'146	513	1'932	427	1693	365	1'688	331
Età										
→ Meno di 25 anni	167	118	151	98	126	83	117	76	95	62
→ 25-34 anni	980	393	968	388	844	315	704	234	690	223
→ 35-44 anni	1'368	227	1'333	202	1'154	172	954	136	980	135
→ 45-54 anni	587	36	595	24	536	18	450	19	453	25
→ 55-64 anni	54	3	57	4	61	3	62	3	63	6
→ Più di 64 anni	0	0	0	0	0	0	0	0	0	0
Stato civile										
→ Nubile/Celibe	694	277	700	262	648	226	635	199	667	196
→ Coniugata/o	1'638	405	1'630	371	1'364	305	1007	208	948	201
→ Divorziata/o	477	50	460	45	418	39	365	40	360	29
→ Separata/o	234	23	216	22	202	14	185	10	191	15
→ Separata/o di fatto	103	18	91	14	84	7	89	11	108	10
→ Vedova/o	10	4	7	2	5	0	6	0	7	0
Nazionalità										
→ Svizzera/o	1'711	436	1'702	418	1'703	401	1457	337	1'364	288
→ Straniera/o	1'445	341	1'402	298	1'018	190	830	131	917	163
Domicilio in Ticino										
→ Da 3 a meno di 5 anni	154	45	121	33	38	10	22	6	32	6
→ Da 5 o più anni	3'002	732	2'983	683	2'683	581	2'265	462	2'249	445
Totale	3'156	777	3'104	716	2'721	591	2'287	468	2'281	451

8.2.4

Richieste di assegno integrativo (AFI) e di prima infanzia (API) per comprensorio

	2014		2015 ²		2016		2017		2018	
	AFI	Di cui anche API	AFI	Di cui anche API	AFI	Di cui anche API	AFI	Di cui anche API	AFI	Di cui anche API
Agno	217	96	198	88	156	95	120	76	138	75
Bellinzona	414	183	429	165	272	159	257	156	453	251
Biasca	303	142	322	145	196	123	154	101	152	93
Capriasca	220	99	202	83	44	23	43	20	31	14
Chiasso	338	121	322	121	200	112	170	105	211	122
Giubiasco	375	160	354	167	229	147	208	138	0	0
Locarno	690	317	703	325	436	263	390	263	440	250
Losone	187	84	192	76	142	72	100	59	113	58
Lugano	799	339	806	326	473	270	423	265	505	263
Massagno	245	100	220	83	175	97	115	68	122	56
Mendrisio	219	90	211	85	157	84	138	87	153	90
Paradiso	125	55	120	52	84	42	63	45	76	39
Torricella-Taverne	-	-	-	-	68	41	68	43	77	41
Totale¹	4'132	1'786	4'079	1'716	2'632	1'528	2'249	1'426	2'471	1'352

1 Numero totale di nuove domande e revisioni periodiche annuali.

2 Dal 1° gennaio 2015 con la modifica dell'Art. 8 lett. c Reg Laps la revisione periodica viene effettuata ogni due anni dalla decorrenza del diritto (la diminuzione delle revisioni di fatto si evidenzia a contare dal 2016).

Cassa cantonale assicurazione contro la disoccupazione

9.



9.1.1

Beneficiari, aziende e importi versati, secondo il tipo

	2015			2016			2017			2018		
	Beneficiari	Aziende	Importo	Beneficiari	Aziende	Importo	Beneficiari	Aziende	Importo	Beneficiari	Aziende	Importo
Disoccupazione ¹	1'983	-	29'106'011	2'045		31'699'861	2'092		32'485'293	2'028	-	31'503'288
Orario ridotto	-	45	1'852'259	-	41	2'810'251	-	20	1'588'202	-	12	453'331
Intemperie	-	66	1'243'431	-	43	1'061'249	-	49	1'288'152	-	53	1'602'296
Insolvenza ²	679	171	5'801'910	844	176	6'287'676	754	177	5'974'401	828	195	8'503'685
Misure preventive	978	-	950'914	1'028	-	1'156'847	1'093	-	1'297'868	988	-	1'430'003
Costi progetto ³	-	28	23'536'000	-	26	24'817'409	-	27	24'031'820	-	26	23'276'218
Totale	3'640	310	62'490'525	3'917	286	67'833'293	3'939	273	66'665'736	3'844	273	66'768'821

1 Totale e parziale

2 Dati riferiti a tutto il Cantone (l'indennità di insolvenza è compito delle Casse cantonali)

3 Costi rimborsati ad organizzatori di corsi di formazione o riformazione per programmi occupazionali (dati riferiti a tutto il Cantone)



10.

**Ufficio dell'assicurazione
invalidità**

10.1.1 Valori chiave

	2011	2012	2013	2014	2015	2016	2017	2018
Domande AI entrate	10'721	10'372	11'153	10'901	11'009	11'790	10'844	11'261
Domande AI liquidate	11'617	10'349	10'830	10'928	11'022	11'753	11'407	11'170
Domande AI senza decisione al 31.12	3'009	3'081	3'426	3'440	3'466	3'537	2'981	3'154
Delle quali prime domande								
→ prime domande AI entrate	3'104	3'207	3'454	3'424	3'373	3'250	3'290	3'345
→ prime domande AI liquidate	3'219	3'303	3'341	3'385	3'335	3'423	3'301	3'356
→ prime domande AI senza decisione al 31.12	1'019	929	1'041	1'093	1'137	966	852	763
Rilevamenti tempestivi entrati	686	784	706	707	664	539	409	389
Prime rendite accordate ¹	1'513	1'285	1'004	1'161	1'184	1'216	1'320	1'439
→ % delle quali rendite indeterminate	69%	72%	70%	67%	61%	62%	63%	68%
→ % delle quali rendite transitorie	31%	28%	30%	33%	39%	38%	37%	32%
Prime rendite rifiutate ¹	1'571	1'673	1'537	1'638	1'523	1'493	1'453	1'552
Rendite revisionate	3'023	2'268	2'350	2'480	2'478	2'492	1'964	1'491
→ delle quali aumentate	253	193	180	190	177	224	226	249
→ delle quali invariate	2'614	1'929	1'990	2'126	2'166	2'144	1'611	1'127
→ delle quali diminuite	58	61	64	61	53	56	48	52
→ delle quali soppresse	98	85	116	103	82	68	79	63
Primi assegni grandi invalidi accordati ¹	124	96	124	107	138	139	147	135
Primi assegni grandi invalidi rifiutati ¹	70	63	66	46	96	81	92	64
Prestazioni reintegrative AI accordate (senza rendite e assegni grandi invalidi)	8'844	9'035	9'910	9'857	10'030	10'051	10'895	11'291
→ delle quali misure di intervento tempestivo	2'301	2'964	3'069	3'211	3'352	2'830	3'335	3'504
→ delle quali provvedimenti di reinserimento socioprofessionali	57	76	85	66	118	82	174	187
→ delle quali prima formazione professionale	132	159	293	232	238	283	346	334
→ delle quali riformazione professionale	159	243	329	377	428	557	761	876
→ delle quali aiuti al collocamento (non in intervento tempestivo)	719	606	446	507	398	313	254	145
→ delle quali assegni di periodo introduttivo (incentivi ai datori di lavoro)	59	63	103	98	111	79	63	42
→ delle quali mezzi ausiliari AI	2'244	1'594	1'774	1'817	1'675	1'957	2'123	2'074
→ delle quali altre prestazioni reintegrative	3'173	3'330	3'811	3'549	3'710	3'950	3'839	4'129
Prestazioni AI rifiutate (senza rendite e assegni grandi invalidi)	5'138	5'449	5'364	5'580	5'643	5'971	5'862	5'515
Totale delle decisioni emanate	19'119	18'660	19'120	19'452	19'836	20'377	20'974	20'925

¹ Sulle prime domande

10.1.2 Mezzi ausiliari AVS e assegni per grandi invalidi AVS

	2011	2012	2013	2014	2015	2016	2017	2018
Domande AVS entrate	3'834	3'108	3'440	3'713	3'800	4'142	3'933	4'167
Domande AVS liquidate	3'969	3'063	3'447	3'749	3'694	4'234	3'878	3'914
Domande AVS senza decisione al 31.12	520	563	558	521	626	527	568	810
Mezzi ausiliari AVS								
→ Domande accolte	1'813	1'316	1'307	1'551	1'585	1'707	1'692	1'695
→ Domande respinte	343	236	305	304	285	338	327	336
Assegni per grandi invalidi AVS								
→ Domande accolte	1'562	1'253	1'639	1'643	1'520	1'747	1'459	1'450
→ Domande respinte	251	258	314	273	304	443	385	413

10.1.3 Fatture relative ai fornitori di prestazioni

	2011	2012 ¹	2013	2014	2015	2016	2017	2018
Preavvisi di pagamento AI	51'016	51'621	54'137	57'893	61'169	64'799	64'477	61'801
Importo delle fatture AI	66'776'003	51'796'735	66'583'536	65'115'967	70'957'097	75'553'364	75'852'042	78'362'992
Preavvisi di pagamento AVS	6'832	5'503	5'354	5'715	5'877	6'843	6'688	6'531
Importo delle fatture AVS	5'512'052	3'468'800	3'086'282	3'136'272	3'485'429	4'135'161	4'235'806	4'368'368

¹ Dal 2012 dati della Centrale di compensazione



11.

**Spese di
amministrazione**

11.1.1

Spese di amministrazione

Totale IAS	Cassa di compensazione AVS								Ufficio AI	
	AVS	Regresso contro terzi responsabili	Prestazioni complementari	Assicurazione malattia	Assegni di famiglia (base e di formazione)	Assegni di famiglia (integrativo e di prima infanzia)	Servizio centrale prestazioni sociali	Cassa disoccupazione	Assicurazione invalidità	
Costi del personale	33'994'256	8'127'949	277'236	2'273'170	3'291'748	2'641'025	1'659'068	262'300	1'523'194	13'938'567
Salari	27'628'189	6'629'488	223'898	1'873'638	2'709'076	2'156'834	1'364'037	215'316	1'239'748	11'216'155
Oneri sociali	6'029'102	1'419'927	50'397	386'879	574'415	458'592	285'402	45'070	267'161	2'541'261
Trasferte e altre spese	202'313	45'343	1'811	2'856	4'321	11'935	4'276	1'618	12'017	118'136
Formazione e perfezionamento	104'652	25'470	920	7'406	630	10'923	3'671	47	4'267	51'318
Quota parte fattura gestione salari	30'000	7'722	210	2'391	3'306	2'742	1'683	249	0	11'697
Costi per beni e servizi	789'996	167'003	3'110	87'550	55'214	107'150	63'759	10'156	112'800	183'255
Materiale e stampati	181'272	43'081	1'350	14'837	27'595	14'199	9'545	1'341	12'482	56'842
Manutenzione mobili e macchine	101'190	15'251	352	3'995	5'527	4'582	37'987	5'601	0	27'895
Ammortamento mobili e macchine	131'107	57'071	0	0	0	0	0	0	63'766	10'271
Affitto mobili e macchine	5'000	0	0	0	0	0	0	0	0	5'000
Telefono	112'136	18'349	500	5'677	7'855	6'512	3'999	2'145	3'327	63'774
Spese postali	259'290	33'252	908	63'041	14'237	81'858	12'227	1'069	33'225	19'473
Costi informatica	10'222'675	5'729'534	3'434	378'190	356'109	1'955'535	36'373	3'552	26'350	1'733'599
Acquisto materiale informatico	1'738'762	40'690	261	12'781	9'935	14'661	8'994	309	0	1'651'131
Licenze programmi informatici	175'364	54'628	1'406	15'959	19'268	18'304	9'629	1'420	0	54'751
Sviluppo e manutenzione	8'308'550	5'634'216	1'766	349'451	326'906	1'922'570	17'749	1'824	26'350	27'718
Costi dei locali e dell'immobile	2'372'030	746'538	21'464	146'221	267'714	123'621	103'458	26'108	96'545	840'362
Affitto	1'899'366	617'469	18'050	123'060	226'240	106'250	82'253	21'268	74'212	630'564
Pulizia, risc., illuminazione	472'664	129'069	3'414	23'161	41'474	17'371	21'205	4'840	22'333	209'798
Prestazioni servizi da parte terzi	2'355'468	776'112	573	386'754	118'309	267'730	76'839	658'374	0	70'776
Indennità alle agenzie comunali	712'019	390'614	0	120'830	0	138'630	61'946	0	0	0
Spese revisione Contr. finanze	248'098	101'655	0	30'625	42'350	56'678	0	3'189	0	13'600
Indennità per servizi da terzi	1'395'351	283'844	573	235'299	75'959	72'422	14'893	655'185	0	57'176
Costi amministrativi diversi	1'457'809	441'543	29'073	134'086	6'155	153'838	216'442	388	15'677	460'607
Premi assicurazione	22'400	5'510	150	1'705	2'359	1'956	1'201	177	999	8'344
Spese esecutive	791'051	421'421	203	130'360	0	149'564	84'767	0	4'736	0
Altre spese	644'358	14'611	28'720	2'022	3'796	2'319	130'474	211	9'943	452'263
Totale spese	51'192'233	15'988'680	334'889	3'405'971	4'095'248	5'248'899	2'155'938	960'878	1'774'566	17'227'166
Percentuale del totale	100.00%	31.23%	0.65%	6.65%	8.00%	10.25%	4.21%	1.88%	3.47%	33.65%

IMPRESSUM

CONTENUTI

Istituto delle assicurazioni
sociali del Canton Ticino

**PROGETTO GRAFICO
E FOTOGRAFIA**

Cancelleria dello Stato
del Canton Ticino